Impresso em papel de HOLMBERG BECH & C. — Stockolmo e Rio.

Correio da Manhã

Propriedade de EDMUNDO BITTENCOURT & Cia. Limitada

OMMUNDSEN & Cª LTD. — Fornecedores de papel para o "Correio da Manhã."

Director—PAULO BITTENCOURT
Director substituto — M. PAULO FILHO

ANNO XXVI — N. 9.720
RIO DE JANEIRO — TERÇA-FEIRA, 28 DE SETEMBRO DE 1926

LARGO DA CARIOCA N. 13
Gerente — V. A. DUARTE FELIX

SERVIÇO TELEGRAPHICO DA UNITED PRESS, AMERICANA E CORRESPONDENTES ESPECIAES

Entregou-se aos francezes, na Syria, um poderoso chefe druzo que commandava 60.000 homens

Ficaram soterrados em uma mina, no Estado de Michigan, 43 trabalhadores, cujo salvamento é duvidoso

Falleceu quasi repentinamente o presidente da Republica de Guatemala, sr. José Orellana

O DIVORCIO

O «Correio da Manhã» abre um inquerito a respeito.

"Convenho agora que se deve tentar a experiencia do divorcio, tanto mais facil quanto é possivel retroceder em tempo."

O sr. João Ribeiro, poeta, philologo, educador, critico de arte, historiador e escriptor academico, teve uma velha opinião que está modificada. E assim se declara:

— Com franqueza não tenho opinião firme sobre a conveniencia do divorcio. Sei que o divorcio é um remedio aconselhado contra certas doenças da vida conjugal; mas é um remedio da natureza daquelles que são verdadeiros venenos e de uso perigosissimo.

Vou dar-lhe uma opinião minha antiga e retrograda, do tempo em que era moço. Hoje sou velho e talvez por isso indifferente.

Não posso subscrever as linhas que tracei a proposito, se bem me lembro, de uma comedia de Aluizio Azevedo e Emilio Roriede, faz muitos annos, como propaganda de uma lei do divorcio em projecto.

Fui excessivo contra o divorcio. Dizia eu, então:

"Sou dos que sympathizam com a lei do divorcio, mas desejaria a mais ampla discussão sobre assumpto de tão grande importancia.
portancia. Quer me parecer que a legislação quanto ao casamento é assaz viciosa. Todavia supponho que emquanto a mulher só tenha uma profissão e um emprego — o de ter marido, o divorcio será um mal. Em verdade, a separação dos conjuges importa para a mulher o encargo de viver á custa dos parentes ou o de viver á custa de si propria, por uma profissão qualquer; infelizmente, porém, no estado de nossa civilização, as profissões exclusivamente femininas são poucas e mesquinhas, excepto uma, que é lucrativa, mas ignominiosa.

O divorcio é uma legislação de egualdade, realizada sobre um caso de desegualdade, no adulterio.

Em primeiro logar, o divorcio, como simples legislação, não destróe o ultraje ao marido ultrajado; dá apenas a esse o direito de receber outra esposa, direito bem pouco importante para os gatos escaldados, e ao qual quasi todos os maridos, nas condições dos mencionados gatos, hão de renunciar muito provavelmente.

Em segundo logar, pelas mesmas razões, a mulher que ultraja, pelo divorcio ganha a victoria, póde torcer em virtude ou em correcção o seu acto, antes disso criminoso e irregular. De sorte que o divorcio é justamente ahi um favor ao delinquente.

Em terceiro logar, temos a ponderar o seguinte: — a maior vantagem do divorcio consistiria em prevenir, em evitar um futuro crime. Mas, no entanto, *antes do crime*, isto é, na phase em que o divorcio seria util, é elle inapplicavel, ou pelo menos extraordinariamente difficil.

O divorcio, mesmo como lei preventiva, não parece trazer vantagens, porque se por uma bôca elle diz:

— Olha, mulher! Procede bem, senão teu marido te abandonará.

Por outra bôca o divorcio diz:

— Pódes proceder mal. Por isso não ficarás privada de casar-te depois.

E, note-se bem, por ahi fica annullada uma das maiores pe-

O sr. João Ribeiro

nas contra a mulher: o não poder casar-se.

O divorcio tem um attractivo importante e é ser uma coisa nova inventada contra uma coisa velha — *o casamento perpetuo*. Mas creio que ha muita illusão em acreditar que o divorcio sirva de panacéa a toda a pathologia complexa do matrimonio.

Acho que o divorcio serve para alguns casos. Por exemplo, para um caso de enfermidade de um conjuge, de uma avaria qualquer, esquecida na escriptura do contracto. Ahi o homem ou a mulher soffre um desapontamento, uma qualquer dor muito grande, que não é propriamente o ultraje, e os conjuges podem separar-se na esperança de melhor sorte e de menos avaria."

Convenho agora que se deve tentar a experiencia do divorcio, tanto mais facil quanto é possivel retroceder em tempo.

Ha casos patheticos e cada vez mais numerosos que reclamam medidas mais progressistas e menos conservadoras.

Não sendo o divorcio uma providencia obrigatoria, a cada um fica a liberdade e o prazer do casamento perpetuo e indissoluvel."

A AVIAÇÃO CIVIL EM PROGRESSO

O primeiro aero-pulman a voar entre Berlim e Londres

LONDRES, setembro. —(*Correspondencia especial para o "Correio da Manhã"*) — Ha poucos dias, foi inaugurado o primeiro serviço aereo nocturno, com dormitorios, entre Berlim e esta capital e vindo daquella cidade allemã. Ao tocar o apparelho no campo de aviação de Croydon, um empregado fardado transformou os leitos em assento, como nos verdadeiros Pullman.

Melhoramentos introduzidos no avião fazem que os vôos nocturnos corram quasi sem barulho, o que torna confortavel em extremo as viagens aereas, mais confortaveis mesmo do que as dos trens. O apparelho possue quatro leitos, que podem ser transformados em assentos para oito pessoas. Ha agua corrente na cabine, lampadas electricas sobre cada berço e as janellas podem ser levantadas ou baixadas á vontade ou ainda ficar com simples cortinas.

Dois poderosos holophotes sob a cabine servem para mostrar ao piloto o ponto de aterrissagem.

O apparelho que serviu para a inauguração desse systema de viagens aereas é um monoplano Albatros 75, irmão em typo de dois outros que estão quasi promptos. Todos esses apparelhos se destinam, entretanto, a um serviço regular entre Berlim e Koenigsberg.

AS PEQUENAS AGITAÇÕES NA ITALIA

Varias pessoas presas e estrangeiros convidados a retirar-se

Florença, 26 (U. P.) — Foram presas aqui centenas de pessoas consideradas como perigosas politicamente. Muitos estrangeiros residentes nesta cidade foram convidados pela policia a repatriar-se.

Um communista victorioso nas eleições para senadores de Tarapaca e Antofogasta

Santiago do Chile, 27 (U. P.) — Realizaram-se tranquillamente as eleições complementares para senadores em Tarapaca e Antofogasta, triumphando o candidato communista Juan Luis Carmona.

Encerra-se o Congresso Pedagogico chileno

Santiago do Chile, 27 (U. P.) Encerrou-se o Congresso Pedagogico, fazendo suas as declarações dos direitos da creança, proclamados em Genebra pela União Internacional de Soccorros ás Creanças.

UM CONGRESSO DE ESTAÇÕES DE CURA

Bagni Montecantini, 27 (U. P.) — O sub-secretario Teruzzi, representando o ministro do Interior, sr. Federzoni, inaugurou o Quinto Congresso Nacional de Estações de Cura.

HORRIVEL!

Quarenta e tres homens soterrados em uma mina no Michigan

Ironwood, Michigan, 27 (U. P.) — Desde sexta-feira, estão soterrados em uma mina a 700 pés de profundidade 43 homens, para o salvamento dos quaes estão sendo feitos os mais decididos esforços. Teme-se que todos percam a vida, se não se conseguir attingir rapidamente o ponto onde devem estar. O desastre teve como causa as vibrações do elevador, que motivaram a queda de uma barreira, fechando a saida.

A REVOLTA NA SYRIA

Entrega-se aos francezes um importante chefe druso

Beyruth, 27 (U. P.) — Ahmed Lhajari, leader de sessenta mil drusos, entregou-se aos francezes, segundo uma noticia franceza publicada hontem, annunciando a sua intenção de pregar a paz através da Syria.

Acredita-se que essa rendição do leader druso é o facto mais importante para a pacificação da Syria.

A CATASTROPHE DE MIAMI

Cuba contribue sensivelmente para minorar os soffrimentos dos flagellados

Havana, 26 (U. P.) — O cruzador "Cuba", partirá amanhã desta capital para Miami, levando abastecimentos medicinaes e doutores para auxiliar as victimas do furacão que assolou recentemente a peninsula da Florida.

Miami, 27 (U. P.) — O sheriff fez affixar avisos dizendo: "Todos os homens physicamente capazes terão que trabalhar ou serão presos." A conscripção de trabalhadores comprehende brancos e pretos e destina-se a facilitar a mais rapida reconstrucção da cidade.

A SITUAÇÃO FINANCEIRA ITALIANA

Um artigo do "Popolo D'Italia" sobre a politica deflacionista

Milão, 27 (U. P.) — O "Popolo d'Italia", commentando editorialmente a situação financeira italiana, adverte os industriaes de que a politica deflaccionista seguida pelo governo os leva a reduzir o custo da producção afim de conseguir os mesmos lucros a que estavam acostumados no regimen da inflacção.

Esse jornal diz que esse objectivo póde ser alcançado principalmente por meio de uma organização technica e observa que ha muitas duplicações perigosas presentemente em certos ramos da producção nacional.

Chegou o tempo de certas companhias cederem os seus logares a organizações mais solidas e mais bem equipadas technica e economicamente. Salienta a necessidade de que as firmas que manufacturam productos identicos se unam, afim de especializar a sua producção.

O "Popolo d'Italia" mostra a conveniencia de se usar materia prima nacional, especialmente lignite, que em muitos casos póde substituir o carvão estrangeiro. Declara que os industriaes se acham muito interessados no exito do programma do governo e que o primeiro ministro Mussolini conta inteiramente com a cooperação delles.

Regressam os aviadores polacos que foram a Tokio

Varsovia, 27 (U. P.) — Chegaram sabbado aqui o tenente Orlinski e o sargento Kubiak, de regresso do seu vôo de ida e volta a Tokio, no qual levaram cerca de quatro semanas.

Mussolini conferencia longamente com o embaixador em Paris

Roma 27 (U. P.) — O primeiro ministro Mussolini teve uma longa conferencia com o embaixador italiano em Paris, o barão de Avezzana.

O "Galveston" salva quatorze tripulantes do "Foam"

Washington, 26 (U. P.) — Os quatorze membros da tripulação do vapor "Foam", que encalhou proximo de Bluefields, Nicaragua, foram salvos pelo navio americano "Galveston", segundo communicação rediotelegraphica recebida aqui hoje pelo Departamento da Marinha do almirante Latimer, que commanda a esquadra americana nas aguas nicaraguenses.

Liga das Nações

A Hespanha trabalhará na commissão do desarmamento, mas o seu representante não terá postos officiaes

Genebra, 27 (U. P.. — A Hespanha voltou a fazer parte da Commissão de Desarmamento, mas o sr. Cobian, seu delegado, annunciou que, visto como o seu paiz não mais pertence á Liga, é indispensavel a sua renuncia da vice-presidencia da commissão e da presidencia da sub-commissão mixta que tratará dos aspectos financeiros e economicos.

Genebra, 27 (U. P. — A commissão preparatoria da Conferencia do Desarmamento discutiu a proposta do sr. Gibson no sentido de se instruirem as sub-commissões technicas, com o fim de serem eliminados das questões militares, navaes e aereas os aspectos politicos, nacionaes, financeiros e economicos.

Genebra, 27 (U. P.) — A Commissão Preparatoria da Conferencia do Desarmamento encerrou os seus trabalhos depois de dar instrucções as sub-commissões no sentido de continuar as suas tarefas, mas procurando eliminar os aspectos politicos da questão do desarmamento.

Genebra, 27 (U. P.) — O sr. Buero, membro da delegação do Uruguay junto á Liga das Nações, renunciou á presidencia da sub-commissão militar, naval e aérea da Liga das Nações, bem como ao posto de segundo vice-presidente da Commissão Preparatoria, devido ao facto do Uruguay ter deixado de ser membro do Conselho Executivo da Liga e por esse motivo ter decidido não mais participar dos trabalhos das duas commissões.

Genebra, 27 (U. P.) — O sr. De Brouquere, membro da delegação belga junto á Liga das Nações, foi nomeado para substituir o representante hespanhol, sr. Cobian, na vice-presidencia da commissão do Desarmamento e na presidencia da sub-commissão mixta que tratará dos aspectos economicos e financeiros. O sr. Veverka, da delegação tchecoslovaca tambem foi nomeado para substituir o representante uruguayo, sr. Buero, que exercia os cargos de presidente da sub-commissão militar, naval e aérea e de segundo vice-presidente da Commissão Preparatoria do Desarmamento.

Genebra, 27 (U. P.) — Na sessão de hoje da Commissão do Desarmamento da Liga das Nações, o representante da Grã-Bretanha, Lord Cecil, desmentiu as noticias que circularam de que a Inglaterra estava envolvida em uma conspiração com os Estados Unidos tendente a prolongar os trabalhos e a fazer fracassar os esforços da mesma commissão.

Lord Cecil lembrou que tinha insistido na necessidade de uma preparação technica aprofundada e declarou esperar que os Estados Unidos não insistissem, no desarmamento radical.

O ponto de vista americano triumphou, sendo unanimente adoptado o texto redigido conjuntamente por Lord Cecil, o sr. Gibson, dos Estados Unidos, e o sr. de Marin, instruindo a sub-commissão no sentido de pôr de lado os aspectos politicos da questão do desarmamento.

A CALAMIDADE QUE PASSOU PELO PARAGUAY

Foram encontrados 178 cadaveres nas ruinas de Villa Encarnacion

Assumpção, 26 (U. P.) — Foram encontrados nas ruinas de Villa Encarnacion, recentemente flagellada por um tufão, cento e setenta e oito cadaveres, até agora, sendo de trezentos o dezoito o numero de feridos.

Buenos Aires, 26 (U. P.) — Communicam de Posadas que se organizaram diversas commissões afim de angariar fundos para as victimas de Encarnacion.

Continúa activamente a remoção dos escombros. Debaixo do entulho dos edificios do Correio e do Banco, acharam-se diversos feridos, cujo estado é muito grave devido á extrema fraqueza que soffrem.

Um cyclone que passa sobre Bari

Bari, 27 (U. P.) — Um terrivel cyclone innundou as regiões da cidade de Altamura na provincia de Bari resultando quatro mortes.

Uma extensa região do districto da Apulia foi seriamente prejudicada pelas aguas.

Chegam a Berlim os allemães que foram á capital chineza em aeroplano

Berlim, 27 (U. P.) — Chegaram hontem á esta capital os aeroplanos allemães que terminaram co mtodo exito o vôo ida e volta desta capital á Pekin.

A APPROXIMAÇÃO FRANCO ALLEMÃ

Poincaré já acha possivel esquecer as feridas da guerra

Paris, 26 (U. P.) — O primeiro ministro Raymond Poincaré, falando hoje num banquete dos mutilados da guerra, disse o seguinte:

"Se os allemães de hoje desapprovarem certa acção dos allemães de hontem, será mais facil esquecer as vossas feridas e estender a mão aos seus autores."

Berlim, 27 ("Correio da Manhã") — Salvo a continuação dos lucros das industrias do carvão e do ferro, devido á greve dos mineiros britannicos, a economia allemã está na espectativa dos resultados imminentes das delicadas negociações que estão agora proseguindo entre os dois governos, assim como entre os grão-capitães industriaes dos dois paizes. As negociações chegaram da mutua resistencia em torno do preço, procurando os francezes modificar o preço accordado mais ou menos em Thoiry de approximadamente um billião de francos ouro, para somma um pouco maior em marcos ouro. Os allemães se recusam a tomar em consideração tal somma e acreditam que os pagamentos só podem ser de 62 milhões de dollars pelas minas do Sarre e 60 milhões de dollars pelos territorios de Eupen e Malmedy. Acha-se que o maximo que os allemães poderão emittir em titulos ferroviarios serão 400 milhões de dollars, presentemente. Aliás, a emissão dessa somma em titulos depende muito dos aspectos psychologicos e politicos da attitude da Wall Street, que, acredita-se aqui, está sendo muito influenciada pelos banqueiros britannicos. E', pois, muito significativo que os leaders das industrias allemãs de ferro, carvão e productos chimicos estejam procurando negociar uma entente teuto-allemã, que será o alicerce de uma possivel triplice entente economica. A conferencia eliminará a opposição britannica já sentida no caso da formação do trust europeu do aço.

Já foram devolvidos aos trusters europeus titulos ferroviarios num total de dois billiões e 700 milhões de dollars, de accordo com as condições impostas á Allemanha pelo plano Dawes.

EMQUANTO DORMIMOS...

Grandes plantações de borracha e café adquiridas por forte empreza na Sumatra

Amsterdam, 26 (U. P.) — Os jornaes noticiam que a "Laras Rubber Estates, Limited", comprou por quatro milhões e quinhentos mil dollars, da "Dutch Indian Land Syndicate", dois mil trezentos e noventa e cinco acres de plantações de borracha e café na costa oriental de Sumatra.

A AUTONOMIA DAS PHILIPPINAS

Vão ser reabertas as discussões sobre o estatuto das ilhas

Washington, 26 (U. P.) — Espera-se a reabertura das discussões relativas ao "status" politico das Philippinas, as quaes já se prolongam por vinte e cinco annos, quando o coronel Thompson, observador enviado pelo presidente, presentemente naquellas ilhas, apresentar o relatorio, o que se dará dentro de algumas semanas.

E' opinião corrente que esse relatorio recommendará ao governo o desenvolvimento economico e politico das Philippinas, oppondo-se a qualquer sugestão para a concessão immediata da independencia.

Manilha, 27 (U. P.) — Noticiam os jornaes que a policia norte-americana sustentou na sexta-feira passada tremendo combate com os mouros da ilha de Jolo, morrendo na luta dez indigenas e tres policiaes e ficando feridos 10 mouros e cinco praças.

O conflicto foi motivado pelo facto de se terem revoltado os indigenas, matando dois policiaes.

Um conflicto entre francezes e allemães em Germersheim

Berlim, 27 (U. P.) — Despachos procedentes de Germersheim, no Palatinado — região rhenana — informam que occorreu ali um novo choque entre officiaes francezes e civis allemães.

Dois allemães foram mortos a tiros por officiaes francezes.

As autoridades francezas prenderam dois officiaes.

A população mostra-se indignada deante desses acontecimentos reinando a maior agitação.

O governo de Berlim já enviou um commissario para proceder a investigações.

A situação na China

Os cantonenses soffrem uma derrota, mas estão ainda negociando uma alliança militar com o general Fang

Londres, 27 (U. P.) — O correspondente do "Daily Mail" em Shangai informa que, a despeito do recente combate nas vizinhanças de Nanchung, onde se diz que o general Sun Chuang-Fang derrotou os cantonenses, ha indicios de que os agentes do general Fang e os bolchevistas ainda estão negociando a celebração de uma alliança militar.

Ainda não foram enviados reforços do norte para os anti-bolchevistas. Embora varios caudilhos nortistas houvessem promettido auxilio ao general Wu-Pei-fu, acredita-se agora que nenhuma força seja mandada.

Entrementes, os cantonenses vão consolidando as suas posições e fazendo de Hankow o novo centro de irradiação da influencia bolchevista por todo o valle do Yangtze.

Politicamente, Hankow está-se tornando egual a Cantão, adoptando o regimen do proletariado, alarmando o desenvolvimento das uniões trabalhistas, que estão disputando o poder e a administração.

Londres, 27 (U. P.) — O correspondente do "Daily Express" em Shangai informa que Shekichen, Chow-kiakow e Honan foram completamente destruidas por bandidos pertencentes ás forças do marechal Wu Pei-fu, que não está mais em situação de poder dominar pela sua influencia esses bandidos, que elle contratára para o seu exercito. A situação de Honan é perigosissima.

Shangai, 26 (U. P.) — Informam de Shoki-Chow, na provincia de Honan, que um grupo de bandidos massacrou friamente milhares de pessoas, sequestrando centenas de outras, entre as quaes as senhoras Thoumet e Poppins e o sr. E. D. Javis, pertencente á uma missão evangelica na China.

Londres, 27 (U. P.) — Telegramma de Shangai para a "Westminster Gazette", diz que a sra. Davies e Miss Poppins foram capturadas, mas postas em liberdade depois. Ignora-se a sorte de seis outras missionarias.

Shangai, 27 (U. P.) — O Banco Russo Asiatico iniciou hoje voluntariamente a liquidação do seu capital de cincoenta e cinco milhões de rublos.

Affirma-se que outras instituições bancarias vão ficar em perigo com essa resolução do Banco Russo-Asiatico.

GUATEMALA DE LUTO

Falleceu o presidente José Orellana

Guatemala, 26 (U. P.) — Falleceu ás 12 horas da noite de hontem o presidente da Republica, sr. José Orellana, victima de uma "angina pectoris". O general Lazaro Chacoj assumiu a presidencia.

A RESPONSABILIDADE DA ALLEMANHA NA GUERRA

O sr. Kuelz acha que a historia está desmentindo o que elle considera "uma lenda"

Dresden, 27 (U. P.) — Falando na Convenção do Partido Democratico, o ministro do Interior, sr. Kuelz, disse o seguinte: "A Historia desmentiu a lenda da exclusiva responsabilidade da Allemanha na guerra."

Declarou que admissão da Allemanha na Liga das Nações é uma prova convincente de que a politica estrangeira se esforça para conquistar o caminho da liberdade através da reconciliação dos inimigos de hontem. Accrescentou que a entrada para a Liga, o tratado de Locarno e o plano Dawes, forneceram as garantias requeridas pelo tratado de Versailles para a retirada das forças de occupação.

O sr. Kuelz reiterou as ambições coloniaes da Allemanha.

Pelos marinheiros italianos mortos na guerra

Spezia, 27 U. P.) — Foi lançada a pedra fundamental do templo votivo em memoria dos marinheiros mortos no mar durante a guerra.

Um desastre de bonde em Frascati

Roma, 27 U. P.) — Em consequencia de uma collisão de dois bondes suburbanos nas proximidades de Frascati houve vinte e dois feridos, dos quaes tres seriamente.

Os sports pelo Telegrapho

Os tennistas uruguayos victoriosos sobre os chilenos nas duplas do campeonato sul-americano

Buenos Aires, 26 (U. P.) — Disputando hoje o campeonato sul-americano de tennis, a dupla uruguaya Stanham-Cat derrotou a dupla chilena Molinos-Urrutio, pelos scores de zero a seis, seis a dois, seis a zero e seis a zero.

Buenos Aires, 26 (U. P.) — O tennista brasileiro sr. Ricardo Pernambuco, jogou hoje uma partida amigavel com o uruguayo Ferres, batendo-o pelo score de seis a dois.

Lisboa, 26 (U. P.) — A corrida de bicycleta Porto-Lisboa, foi ganha hoje pelo coimbrão Alves Pires. O segundo logar coube ao sr. Quirino Oliveira, de Lisboa.

Buenos Aires, 26 (U. P.) — Os jogos de tennis do campeonato sul-americano que aqui se disputa foram superiores aos de ante-hontem. Tanto os chilenos como os uruguayos jogaram bem. Os segundos no "set" inicial não se comportaram á altura dos adversarios, mas a partir dahi coordenaram o jogo e com uma actuação limpida asseguraram a victoria.

Hoje jogarão as provas de "singles" o uruguayo Cat contra Molinos e Feres contra Bierwith. Será então decidido quem jogará contra os argentinos. E' muito provavel que o triumpho caiba aos uruguayos, o que trará a consequente eliminação do Chile.

O brasileiro Ricardo Pernambuco, jogando hontem uma partida amistosa com Ferrer, bateu-o com toda a facilidade, apezar de ser o seu opponente a "estrella" dos "singles" uruguaya.

Embora o jogo de Pernambuco seja magnifico, não se acredita que elle possa derrotar o argentino Robson.

Bayonne, 26 (A. A.) — S. M. o rei Affonso XIII, incognito, usando o nome de "Duque de Toledo", tomou parte num jogo de "polo" aqui disputado entre teams hespanhol e inglez.

A partida terminou com a victoria deste quadro, pelo score de 6 a 5 pontos.

S. M. está nesta cidade em companhia de S. M. a rainha e do general Damaso Berenguer, chefe de sua casa militar.

Buenos Aires, 27 (U. P.) — O jogador chileno Federico Bierwith, venceu o uruguayo Bernardo Ferrer por 6-3, 6-1 e 6-4.

Os uruguayos ganharam o match por 3-2. O Chile ficou eliminado.

Buenos Aires, 27 (U. P.) — No torneio de tennis que se realiza nesta capital, o jogador uruguayo Ricardo Cat, venceu o chileno Vicente Molinos por 6-2, 6-2 e 6-3.

O Chile ficou praticamente eliminado devido a só faltar um jogo das "sigles", cujo resultado não modifica a situação.

Buenos Aires, 27 (U. P.) — O presidente da Republica, dr. Marcello Alvear, vae receber em audiencia o sr. Bustos Moron, presidente da Associação Argentina de Tennis, que lhe apresentará os delegados das associações congeneres do Chile, Brasil, Uruguay e Paraguay.

Buenos Aires, 27 (U. P.) — Os membros do team de tennis brasileiro que veiu representar o seu paiz na disputa do campeonato sul-americano fizeram hoje um treino em presença de um grande grupo de espectadores.

Os brasileiros ainda não jogaram no campeonato.

Demonstraram, comtudo, hoje, grande competencia, deixando a impressão de que serão contendores muito sérios nos matches finaes.

A forma de todos os jogadores era boa, mas foi Assumpção quem impressionou mais fortemente a assistencia, revelando um "volleying" esplendido.

Buenos Aires, 27 (U. P.) — O primeiro match do campeonato sul-americano de tennis, em que o uruguayo Ricardo Cat derrotou o chileno Molinos por seis a dois, seis a dois e seis a tres, decorreu monotonamente, pois ambos os jogadores não se achavam em fórma, usavam exclusivamente um jogo de linha de base, especialmente o chileno, que não sabia manejar a bola devidamente.

O jogo em que Bierwitch, chileno, bateu Ferres, do Uruguay, por seis a tres, seis a um e seis a quatro, foi bom, tendo os dois contendores se batido com grande competencia. Ferres mostrou-se muito habil, jogando a rêde. O chileno demonstrou jogar muito bem, ficando firme durante toda a partida e respondendo aos golpes vindos de todos os angulos da casa, com enorme rapidez. Ferres cansou-se com os tiros continuos do chileno e não mostrou a mesma fórma observada no jogo de sabbado.

Buenos Aires, 27 (U. P.) — Os jogos de tennis para a disputa do campeonato sul-americano, entre os teams argentino e uruguayo, começarão sabbado proximo.

Nova York, 27 (Especial para o "Correio da Manhã") — Sabe-se que o empresario Tex Rickard considera que o pugilista sueco Harry Persson figura entre as possibilidades nas provas eliminatorias para decidir qual o jogador da classe de peso maximo que deverá medir forças com o campeão mundial Gene Tunney.

O encontro entre Persson e Monte Munn, de Nebraska, é esperado na proxima estação de jogos internos.

Outras probabilidades na eliminatoria são Knute Hanser, Johnny Risko e Jack Harkey.

Não se considera sequer objecto de discussão qualquer encontro entre Dempsey e Harry Wills

OS POLITICOS HESPANHOES ESTÃO AGINDO

Se o rei apoiar Primo de Rivera, o regimen monarchico perderá importantes elementos

Lisboa, 27 (A. A.) — O conde de Romanones, segundo informações publicadas pela imprensa local, confirmou que se reuniram em Hendaya varios chefes de partidos politicos, afim de tratar da situação do paiz e tomar medidas a respeito. Nesta reunião, não ficou firmado accordo algum, esperando-se, porém, que na proxima semana seja combinada a acção destes chefes politicos.

Caso o rei Affonso XIII convoque a Assembléa Nacional, significará o seu apoio ao primeiro ministro Primo de Rivera e, neste caso, aquelles partidos separar-se-ão do Regimen, completamente.

Não se póde prever as consequencias deste facto.

Na hypothese de Sua Majestade não convocar a Assembléa, é possivel que se organize um novo governo, sob a presidencia do general Berenguer, chefe da casa militar do rei.

O VÔO DE IDA E VOLTA DE LONDRES A MELBOURNE

Allan Cobham já está, em Bagdad, procedente de Basra

Basra, 27 (U. P.) — Procedente de Bushire chegou aqui hontem o aviador britannico Allan Cobham, que realiza de regresso o raid Melbourne-Londres. O famoso piloto visitou o tumulo do seu antigo mecanico Elliot, morto mysteriosamente por um tiro disparado no deserto sobre o apparelho de Cobham, quando da sua ida para Melbourne.

A partida para Bagdad estava marcada para a manhã de hoje.

Bagdad, 27 (U. P.) — Chegou aqui o aviador britannico Allan Cobham, que está realizando a segunda parte do seu vôo de ida e volta de Londres a Melbourne.

MAIS UMA CONTROVERSIA SOBRE A DESCOBERTA DA AMERICA

Estão ensinando nas escolas norueguezas que Lief Ericssen é que foi o descobridor

Oslo, 27 ("Correio da Manhã") — Todos os jornaes estão sustentando a revelação da descoberta da America pelo navegador norueguez Lief Ericssen. O governo resolveu que de ora em deante seja ensinado nas escolas que Ericssen e não Colombo foi o primeiro a desembarcar na America. O interesse na viagem de Lief Ericssen nasceu de um discurso do presidente Coolidge o anno passado, quando mencionou a descoberta da America por um norueguez.

CONGRESSO PAN AMERICANO DE SAUDE PUBLICA

Foram hontem inaugurados os seus trabalhos em Washington

Washington, 27 (U. P.) — Installou-se hoje o Congresso Pan-Americano de Hygiene e Saude Publica.

O acto foi presidido pelo general Hugh S. Cumming, director geral do Corpo de Saude do Exercito, que pronunciou um discurso ao abrir os trabalhos, dando as boas vindas aos delegados.

Falaram tambem o sub-secretario de Estado sr. Grew e o Row, director geral da União Pan-Americana, saudando os representantes estrangeiros.

A CRISE NA FAMILIA REAL RUMENA

Antes de partir para a America a rainha Maria quer deixar tudo resolvido

Bucarest, 27 ("Correio da Manhã") — O restabelecimento da paz na familia real rumena está-se approximando agora mais rapidamente. Sabe-se de fonte muito bem informada que o principe Carol voltará á Rumania em fins de outubro e será reintegrado na sua situação de herdeiro da corôa. Houve certas modificações importantes por occasião da renuncia do principe Carol e agora, para o regresso deste e a sua reposição nos direitos de que abrira mão será necessario o acto de abdicação do principezinho Nicholas.

Affirma-se que o principe Carol fez as pazes com todos os membros da familia real, menos com sua mãe, a rainha Maria, mas sabe se que a rainha irá procurar Carol em Paris, antes da visita que a soberana decidiu fazer aos Estados Unidos. E por esta occasião, espera-se que a rainha perdôe o filho prodigo. Sua Majestade pretende passar tres dias em Paris, para se encontrar com o filho e para fazer a sua provisão de vestidos para a viagem á America.

Affirma-se em Sinaia, onde a rainha está assistindo o rei enfermo, que ella manifestou desejo de ver o filho mais velho e frequentemente tem manifestado desejo de que todas as questões existentes na familia sejam resolvidas antes da sua viagem.

Por muitos motivos, a volta do principe á Rumania será recebida pelo povo com o maior enthusiasmo.

A GRAVE SITUAÇÃO POLITICA DA POLONIA

O marechal Pilsudski não se enfraqueceu com a renuncia do gabinete

Varsovia, 27 (U. P.) — A renuncia do gabinete polaco não indica o enfraquecimento do marechal Pilsudski, chefe do governo, de accordo com a opinião dos circulos bem informados daqui.

Acredita-se que a Dieta que se achava temerosa da possibilidade de sua dissolução, não rejeitou o orçamento apresentado pela administração, mas para salvar as apparencias approvou uma moção de desconfiança nos ministros do Interior e Educação, depois do que muitos deputados deixaram esta capital, pensando estar terminada a crise politica. A renuncia do gabinete constituiu assim uma grande surpresa.

Ella é interpretada como sendo devida em parte ao desejo de manter uma certa apparencia constitucional e á intenção do marechal Pilsudski de organizar um novo governo no momento opportuno.

Varsovia, 27 ("Correio da Manhã") — A censura telegraphica e postal foi suspensa, assim como a telephonica, mas o facto da repartição telegraphica haver devolvido telegrammas mostrando curiosidade sobre a situação, confirma que a revolução ainda é temida. E emquanto as coisas se desenvolvem no meio da maior obscuridade, o marechal Pilsudski está virtualmente á testa das tropas. A tensão nestes dois ultimos dias tem sido a mesma.

Acredita-se que qualquer que seja o gabinete, o marechal Pilsudski estará garantido no Ministerio da Guerra, e tem-se como certo que elle dissolverá immediatamente o Parlamento. Os membros do partido do marechal estão indignados com o Parlamento pelo facto de haver convidado os adversarios a fazer a revolta e de os haver provocado tambem a tentar a dissolução.

O CYCLONE QUE PASSOU SOBRE HORTA

O governador da cidade fornece detalhes ao governo portuguez

Lisboa, 27 (U. P.) — O governador civil de Horta communicou ao ministro do Interior os detalhes do cyclone cuja violencia desviou as ribeiras do leito provocando inundações e pondo em risco innumeras vidas. Foi cortado o abastecimento de agua em Horta e interrompida a estrada nacional de Feteira. A população sinistrada foi soccorrida.

Coste e Mitrolles iniciam um grande vôo de seis mil kilometros

Paris, 25 (U. P.) — Os aviadores Coste e Mitrolles iniciaram hoje, num aeroplano Breguet, de quinhentos cavallos, um vôo para Djibuz, numa distancia [illegible] mil kilometros

A reforma constitucional discutida no Supremo Tribunal

Outros ministros que se manifestam

A reforma de encontro ao art. 90 da Constituição

O Supremo Tribunal, continuou, hontem, a examinar a reforma constitucional, com referencia aos "habeas-corpus". A doutrina, nesse sentido ainda não ficou firmada, pois pediram vista dos autos os ministros Muniz Barreto e Bento Faria.

O ministro Hermenegildo de Barros preferiu, no caso, voto longo.

O voto do ministro Hermenegildo de Barros

[illegible]

(Continúa na 6ª pagina)

Para ler no bonde

O MAIS VELHO TRONCO DO RIO

Entre os academicos que foram ouvir o discurso de Coelho Netto, por occasião da ultima festa da arvore, estava o sr. Carlos de Laet, tronco velusto da literatura nacional.

Após o ritual pagão e das palavras do mestre, houve, como era de esperar, um pouco de palestra.

Deplorando-se a ausencia dos srs. Madeira de Freitas, Carlos Palmeira, Nogueira da Silva, Alberto de Oliveira, Affonso de Carvalho e outros de nome symbolico e opportuno, rolou a conversa dos homens sobre as velhas arvores do Rio.

Citou-se, a proposito, a celebre mangueira plantada por Diogo Antonio Feijó, na sua antiga chacara de Mattacavallos, a amendoeira trazida do Japão por frei Anselmo do Amor Divino e plantada por D. Leopoldina, então princeza imperial, na quinta da Bôa Vista, para concluir-se que o mais annoso dos caules desta cidade é a muito amada palmeira real plantada por D. João VI, no Jardim Botanico.

— Contesto, declarou, peremptoriamente, o sr. Carlos de Laet. A arvore mais antiga do Rio não é essa.

Houve, como era de prever, um movimento de natural surpresa.

E o sr. Laet, fungando:

— A mais velha das arvores cariocas é uma paineira que hoje ensombra o parque do sr. Schmidt, na Tijuca. Sobre o caso não ha a menor contestação. Leia-se, para isso, o primeiro volume da Chronica Geral do Brasil, do sr. Mello Moraes Pae, ou, então, o primeiro almanack fluminense, publicado nesta cidade em 1799, almanack esse que foi inserto, na integra, no tomo XXI, da Revista do Instituto Historico e Geographico. A arvore foi plantada no terreno que então pertencia ao governador Luiz Vahia Monteiro, cognominado o Onça, mezes antes de sua morte, isso em 1732.

Parou um momento, olhando, em torno, os seus collegas da academia, presentes, e accrescentou:

— Plantou-a o conde de Affonso Celso...

LUIZ

O crime em Paris

A policia franceza acha-se empenhada no esclarecimento de um crime que apparece rodeado do maior mysterio.

O facto foi descoberto por varios desportistas que se entretinham em uma partida de caça no bosque de Rambouillet.

Essas pessoas acharam os restos de uma senhorita de 16 annos, decapitada, faltando-lhe as mãos e os pés, suppondo-se que o corpo da victima tenha sido esquartejado com uma foice encontrada a curta distancia do local.

Acredita-se que o crime tenha sido obra de um demente que haja operado por suggestão dos crimes de Landru e outros assassinos.

A foice parecia ter sido comprada recentemente.

O divorcio em Guatemala

Entrou em vigor o novo capitulo "Das Pessoas", do Codigo Civil, de Guatemala, com as seguintes innovações: adopção do systema do direito internacional privado, organização das pessoas juridicas ampla e bem controlada, disposições sobre o exercicio das pessoas juridicas estrangeiras, regimen independente do patrimonio entre os conjuges, a mulher conserva sua nacionalidade, excepto se manifesta o desejo de adoptar a nacionalidade do marido, liberdade da mulher para tratar e conservar bens proprios, comparecer a juizo, obrigações e capitulações prévias no caso a existencia de bens, divorcio e separação optativos, a embriaguez habitual como causa do divorcio, a mãe exerce conjuntamente com o pae o patrio poder, com exclusão da prova testemunhal na investigação de paternidade, supprime a adopção de filhos e estabelece o conselho de tutela.

OS QUE ADQUIRIRAM IMMOVEIS

Dolores de Andrade de Souza Silveira, predio á rua Paulino Fernandes n. 5, por 52:000$.

Nelson Peixoto Jurema, terreno á rua Cesario Alvim, por 20:000$.

Djalma Miranda, terreno á rua Visconde de Pirajá, por 12:000$.

Antonio de Sá, terreno á rua Hermengarda, por 2:000$.

dr. Herundino Maria de Sá, predio á rua Borja Reis n. 252, por 8:000$.

Gaspar Ignacio Vidal, terreno á rua Teixeira de Azevedo, por 4:400$.

Isabel Maria de Ascensão Panira, terreno á rua Cardoso, por 2:500$.

João de Freitas Bessa, terreno á rua Cataguazes, por 1:000$.

Francisco de Freitas Brasão, terreno á mesma rua, por 1:000$.

Manoel de Oliveira Valente, terreno á rua das Officinas, por 4:000$.

João Alvaro Batalha, terreno á rua Hermengardo, por 18:000$.

Ida Sttamini de Oliveira, predio á rua Castro Alves n. 30, por 10:000.

Eduardo Duvivier, garage e terreno á rua Salvador Correa, por 75:000.

Benjamin Pereira de Oliveira, predio á travessa São Vicente de Paula n. 23-A, por 12:500$.

dr. Luiz de Mesquita Barros, terreno á estrada de Matto Grosso, por... 5:000$.

Lucio da Costa Moraes, predio á rua Pernambuco n. 292, por 7:000$.

Noelie de Laigigne, terreno á rua Nascimento Silva, por 15:750$.

Lucio Perillo e José Tavares, predio á rua Correa Vasques n. 16, por.... 30:500$.

Ilka Ribeiro de Almeida, terreno á rua Carijós, por 3:000$.

Viaja para a Argentina no "Valdivia" o boxeur Vinz

Com procedencia de Genova e escalas pelos portos de costume passou domingo, pelo Rio com destino ao Rio da Prata o "Valdivia, conduzindo crescido numero de passageiros á maioria em terceira classe.

Viaja na unidade mercante franceza o boxeur Lucien Vins, campeão de peso leve da Europa.

Vinz, que tem já muitas lutas, não obstante relativamente curta a sua carreira, vae á Argentina onde tomará parte em varios encontros e depois é seu desejo permanecer alguns dias no Rio.

O novo edificio do grupo escolar de Queluz de Minas

Queluz de Minas, 27 (A. A.) — Realizou-se com toda a solennidade a inauguração do novo predio do grupo escolar Domingos Bibiano.

Em nome do governo do Estado veiu especialmente assistir a esse acto o dr. Lucio dos Santos, director geral da Instrucção Publica.

O encerramento do salão de Bellas Artes

A 30 do corrente encerrar-se-á o salão official de Bellas Artes, que no corrente anno foi muito visitado.

De São Paulo

COMO SE PROVA QUE SANTOS ESTA' SENDO PREJUDICADO COM O PLANO DE DEFESA DO INSTITUTO

Já se noticiou, ha mezes, que Paranaguá estava assumindo uma posição importante, como mercado exportador de café. As informações, divulgadas sobre o assumpto, não consistiam apenas em vagas referencias. Accentuavam bem o movimento que se operava naquelle porto paranaense, ponto de partida de um intercambio directo com varios mercados estrangeiros, nomeadamente Nova York. Ainda mais: mostravam que, depois que se iniciaram, em São Paulo, as medidas de reacção contra a expansão commercial do producto, a datar, talvez, do Convenio de Taubaté, alguns fazendeiros paulistas se transferiram para o vizinho Estado, começando então a ter grande desenvolvimento alli a lavoura cafeeira. Do inquerito a que está procedendo, na praça, o "Commercio de Santos", vae resultando ficar em plena evidencia a veracidade das informações a que alludimos.

Mas, não é só para Paranaguá que se dirigem as partidas de café que não podem sair por Santos. Está provado que em nove dias, as saidas daquella mercadoria, pelo porto do Rio, augmentaram sensivelmente, subindo a um total inesperado, assim distribuido:

	Entradas	Saidas
em 13 do corrente	15.215	23.142
" 14 " "	24.721	20.742
" 15 " "	16.430	25.417
" 16 " "	14.907	23.016
" 17 " "	14.721	16.639
" 18 " "	23.420	16.555
" 21 " "	21.900	14.042
" 22 " "	28.388	12.708
" 23 " "	16.360	10.895

Em Paranaguá existem já quatro ou cinco firmas exportadoras. E agora se sabe que varias casas exportadoras de Santos receberam telegrammas da Suecia, da Hollanda e da Finlandia, pedindo informações a respeito das taxas de exportação cobradas em Paranaguá e em Victoria, sendo que algumas firmas do commercio santista têm sido instadas para montar escriptorios nas duas capitaes, com o fim de se emanciparem da lei da limitação e das pesadas taxas em vigor no porto de Santos. Vale a pena reproduzir, literalmente, a ponderação de um technico, ouvido ácerca dos resultados contraproducentes da limitação: "A limitação constitue um erro grave do Instituto. Este, sem medir consequencias, aguenta o jogo do termo, que sustenta a todo o custo, ao passo que o disponivel, completamente desprezado, é offerecido com uma differença, para menos, simplesmente de 2$100 por sacca, como constou da cotação do dia 22."

Mas, não é tudo. A Bolsa Official de Café deixa de classificar cafés que varias casas commissarias e exportadoras lhe mandam. Ora, feita a classificação desses cafés, seria evitado o desequilibrio do mercado, entre o termo e o disponivel. As consequencias desse systematico capricho da Bolsa, aliás, orientada pelo Instituto do Café, de accordo com a execução de seu plano de defesa, ainda não puderam convencer os valorizadores paulistas do erro em que laboram, abandonando o disponivel. E' possivel que, por emquanto, apenas vejam prejuizo para as casas exportadoras, mas não tardará que o proprio Estado venha a sentir os effeitos damnosos desse programma de defesa.

Os milhões de libras do emprestimo londrino, os quaes produziram 320 mil contos em moeda brasileira, poderiam ser utilizados com algum senso economico, se o plano de defesa do Instituto do Café não constituisse uma especie de evangelho commercial, de cujos dogmas ninguem tem o direito de duvidar. E' ainda um technico que observa que a limitação de embarques, além de incrementar os negocios a termo, favoreceu o escoamento dos cafés de Minas e do Paraná, pelos portos do Rio e Paranaguá. Até aqui falaram commissarios e exportadores, cujos depoimentos o "Commercio de Santos" está recolhendo, afim de provar que a praça de Santos está sendo grandemente sacrificada pelo plano de defesa do Instituto. Não seria opportuno que se pronunciassem tambem os lavradores? Dariamos aqui, de bom grado, a opinião dos que quizessem manifestar seus pontos de vista. Ficar-se-ia assim sabendo se os commissarios e exportadores apenas defendem seus interesses, lesados pelo supramencionado plano.

O "PONTO", HOJE, NÃO E' FACULTATIVO

Constou hontem, á tarde, que o governo, em homenagem á data, declararia o "ponto" facultativo, hoje, nas repartições publicas. Tal noticia, porém, não tem fundamento.

Uma frota indesejavel que chega a Ferrol

Barcelona, 27 (U. P.) — Treze navios bolchevistas, trazendo a bandeira vermelha, ancoraram perto de Ferrol. As autoridades do porto prohibiram o desembarque dos tripulantes sem autorização especial. Foram collocados a bordo guardas hespanhoes.

Os bolchevistas affirmam que foram forçados a aproar em Ferrol, por lhes faltar agua fresca.

Em perseguição do grupo de Lampeão

Recife, 27 (Do correspondente) — O governo enviou uma nota á imprensa confirmando estar ferido no peito, do lado direito, o famoso cangaceiro Lampeão, que se occultou no riacho do Navio. Assumiu a chefia dos bandoleiros, em cujo encalço segue um grupo de cento e cincoenta praças, um irmão daquelle.

O "ROMA" NÃO SOFFREU COLLISÃO ALGUMA

Roma, 27 (U. P.) — Um radiogramma do navio "Roma", grande transatlantico que se acha em viagem inaugural para Nova York desmente a noticia de uma collisão. O paquete prosegue a sua trajectoria sem incidente, fazendo uma média horaria de vinte milhas.

Ainda o discurso do sr. Mello Vianna, em Uberaba

O sr. Fernando de Mello Vianna, explorado por meus adversarios de Uberaba, foi á minha cidade natal, dois dias após deixar o governo, discursar contra mim. O ex-presidente mineiro, doido pelas manifestações, é facilmente arrastado a movimentos como esse da viagem ao Triangulo.

Fizeram-lhe um busto no jardim, em frente ao velho cedro de tronco retorcido que domina a praça central de minha terra; offereceram-lhe um banquete no salão nobre da casa da Camara, que a sua soldadesca polluira com a pratica de um monstruoso attentado; disseram-lhe, por multas bocas, á queima-roupa, elogios; elevaram-n'o á altura de maior homem de Minas. Era impossivel ao sr. Mello Vianna, assim acarinhado, não fazer mais um discurso. Falaria, sem duvida. Os meus adversarios não iriam, totalmente, perder a opportunidade nem todo o trabalho da festança, organizada exclusivamente para o vice-presidente eleito da Republica me "meter o cacête". Dahi o orador do banquete, numa referencia ao meu nome, dar ao homem a deixa. Apanhada esta, o sr. Vianna, sem contrôle, desgovernado, impulsionado por seu conhecido nervosismo, deu em meu nome, tão do desagrado de s. ex., com o "porrete" de sua oratoria, que lembra, ás vezes, os jogadores de páo do sertão. Injuriou-me demoradamente o sr. Mello Vianna, mas não passou disso. Tenho informações muito fiéis de quanto se verificou em Uberaba durante á sua visita, que eu tambem, em recommendações aos amigos, cerquei das precisas garantias. Disse o ex-presidente, como se fôra a omnipotencia em corpo de gente, que me perseguirá "toda a vida".

Como se vê, o homem proferiu improperios e ameaças. Aquelles — convenha s. ex. — não ficam bem na democratica boca vice-presidencial, estas são... excessos de linguagem. Não me preoccuparia, portanto, o discurso que o sr. Mello Vianna, "por motivo de doença", segundo a imprensa local, não poude dizer, "minutos antes", na praça publica, á hora da inauguração do seu busto, se não houvesse s. ex. repetindo os seus defensores do anno passado, feito uma exploração em torno do accórdão do Supremo Tribunal que, em 1925, denegou ao vice-presidente da Camara Municipal de então, meu correligionario, o "habeas-corpus" com que este pretendeu se garantir no governo da communa, como meu substituto.

O sr. Fernando Vianna asseverou não haver perpetrado violencia contra a autonomia do municipio, porque a mais alta côrte de justiça do paiz decidiu favoravelmente ao cidadão a quem, "manu militari", o ex-presidente mineiro entregára a chefia do governo uberabense.

E' um sophisma. E' uma interpretação forçada, maliciosa, da sentença do Supremo Tribunal. De má fé se pronunciou o sr. Vianna, porque não póde ignorar o ex-magistrado que o accórdão alludido não tem a significação que s. ex. lhe empresta.

Vou demonstrar, de modo indestructivel, que a decisão da justiça federal não innocenta o ex-presidente mineiro, porque não versa sobre o "acto de força", mas apenas sobre a "legitimidade do direito" do paciente em favor de quem impetrára eu a medida de "habeas-corpus". E' possivel que o leigo em assumptos desta natureza estabeleça confusão entre uma e outra coisa, mas nunca um jurista, principalmente ex-magistrado, como o sr. Mello Vianna, cuja intelligencia é innegavelmente brilhante.

Convido o meu actual e futuro perseguidor ao exame livre e sereno da questão. Eu escrevo e s. ex. leia: A lei mineira n. 2, de 14 de setembro de 1891, dispõe no art. 27:

"Art. 27. Empossada a nova Camara, sob a presidencia do vereador mais velho, procederá immediatamente á eleição do seu presidente e vice-presidente, devendo sómente ser eleito este ultimo, na hypothese de ter sido o primeiro eleito pelo povo. Estas eleições, que só devem recair em membros da Camara, se renovarão annualmente. Se houver empate, a sorte decidirá."

Note o sr. Mello Vianna que "annualmente", sob o regimen da lei n. 2, se fazia a eleição do presidente e do vice-presidente da Camara Municipal. Em 1903, porém, a disposição supra foi alterada pela lei n. 373, de 17 de setembro, que diz em seu art. 7º e paragrapho:

"Art. 7º. As funcções executivas da Camara será eleito por tres andas pelo seu presidente.

Paragrapho unico. O presidente da Camara será eleito por tres annos, na sua primeira reunião, pelos vereadores entre si. Em seguida, eleger-se-á o vice-presidente."

O sr. Levindo Lopes, que foi vice-presidente do Estado, senador, cathedratico da Faculdade de Direito de Minas, autor de varias obras juridicas, jurisconsulto de renome, commentando os dispositivos de lei citados, não lhes attribue intelligencia diversa da que lhes demos, isto é, o presidente da Camara Municipal, accumulando as funcções executivas, passou a ser eleito por tres annos, emquanto que não se modificou a lei em relação ao vice-presidente. O confronto dos textos acima transcriptos nos leva a essa hermeneutica.

Mas, não importa este ponto da questão. O que é certo é que a Camara Municipal, em reunião regular da maioria de seus membros, no uso de attribuição legal sua, fundada na opinião autorizada de Levindo Lopes e no facto de annualmente ser eleito o vice-presidente da Camara de Bello Horizonte, capital do Estado, ao iniciar-se o anno de 1925, elegeu novo vice-presidente. O acto independe de sancção. O poder que o praticou era competente para fazel-o. Dahi resultava, sem duvida possivel, que sómente outro poder, ao qual a lei houvesse conferido a attribuição de conhecer de recursos de deliberações das Camaras Municipaes, poderia pronunciar a sua illegalidade ou a sua nullidade. Esse outro poder, sabe-o muito o sr. Vianna, não é o executivo.

Mas, o ex-presidente mineiro, de quem ainda era eu amigo, tão logo transmitti o governo ao meu novo substituto, obedecendo assim á decisão dos vereadores, sem um pedido de explicação, de surpreza para mim, telegraphou ao commandante do 4º batalhão para, pela força, dar ao antigo vice-presidente o governo do municipio. Protestei contra a violencia, mas não pude evital-a. Ella se consummou.

Impetrei, então, o "habeas-corpus", para que o paciente pudesse exercer livremente o governo de Uberaba "como legitimo substituto do presidente".

A decisão foi denegando a ordem impetrada, porque reconhecia que o direito á substituição cabia ao antigo vice-presidente. Resolveu, portanto, o accórdão do Supremo Tribunal a materia que deveria ser ventilada no recurso do acto da Camara, se houvesse sido interposto. Não concluiu, porém, que não tivesse sido violento e illegal o modo por que o sr. Mello Vianna decidiu o caso.

Um exemplo para melhor comprehensão: um individuo toma posse de um immovel do sr. Mello Vianna, dizendo-se senhor do mesmo em virtude de titulo inhabil. O dono do predio, não póde, a tiros de carabina, expulsar de sua propriedade o que, tempos antes, julgando-a sua, nella ingressára, mas recorre á via judiciaria para desalojar o antagonista. Se, porém, lançar mão da força, do revolver ou da carabina, e expulsar o outro do immovel, retoma o que é seu, por meio illegal e violento.

O juiz, solicitado pela victima da brutalidade, não lhe reconhecerá o dominio, o que, no entretanto, não póde significar que o dono não haja praticado um attentado á lei. O reconhecimento de um direito não legitima a violencia.

O acto da Camara ou era legal ou illegal. No primeiro caso nem o recurso na fórma da lei, que o não dá para o executivo mineiro, teria cabimento; no segundo, o caminho só poderia ser indicado pela legislação respectiva. Se fosse licito ao governo annullar as deliberações illegaes das Camaras Municipaes pela força, o recurso instituido por lei para o Judiciario ou o Legislativo seria coisa inutil. Ninguem iria perder tempo com as formalidades processuaes do recurso quando, com um Mello Vianna no governo, lhe seria facil espatifar tudo com a soldadesca.

E', pois, certo que o accórdão do Supremo Tribunal, resolvendo que o vice-presidente do municipio é eleito pelo mesmo periodo de tempo do presidente, e, por isto, denegando a ordem de "habeas-corpus" por mim impetrada, não significa que haja procedido sem violencia, legalmente, o presidente do Estado de então.

Os leigos, os oradores de manifestações e outros, podem encontrar na confusão que a ignorancia provoca argumentos contra o que affirmo, mas tal não succede com o sr. Vianna, que me está comprehendendo muito bem.

Vê, portanto, s. ex. que a sua gritaria de Uberaba não passa de censuravel exploração, impropria de um vice-presidente eleito e reconhecido (que gloria!) da Republica.

Do discurso do sr. Mello Vianna só o assumpto destas considerações merece esta resposta, que restabelece a verdade maliciosamente deturpada. Tudo o mais é excesso muito natural em temperamentos como o do illustre inimigo.

Leopoldino de Oliveira

O QUE HOUVE HONTEM NO SENADO

FOI VOTADA TODA A ORDEM DO DIA

A reunião da commissão especial do Codigo Commercial

A sessão de hontem foi presidida pelo sr. Mendonça Martins.

No expediente, ouviram-se dois oradores. O sr. Rocha Lima fez a sua estréa na tribuna, dizendo quem era o deputado Alves de Castro, que acaba de fallecer, e requerendo a inserção na acta de um voto de pezar.

A LEI DO INQUILINATO

O outro que usou da palavra foi o sr. Frontin. Tratou do decreto legislativo que autorizou o governo a construir casas para operarios. Falou das construcções das villas Orsina, da Fonseca e Marechal Hermes. Esta não foi acabada e nenhuma providencia tem sido tomada para a sua terminação. Crescendo a premencia de habitações e verificando-se a consequente elevação de alugueis, o Congresso votou a lei do inquilinato, que já tem sido prorogada. Ora, os motivos que justificam essa medida persistem e não ha remedio senão, mais uma vez, recorrer a uma outra prorogação e, praza aos céos que seja a ultima. Manda, pois, um projecto á mesa, nesse sentido, prorogando até 31 de dezembro de 1927 o prazo a que se refere o artigo 1º do decreto n. 4.975, de 5 de dezembro de 1925, continuando em vigor as demais disposições do mesmo decreto.

ORDEM DO DIA

Havia numero na casa. Foram, assim, approvados: o parecer da commissão de Marinha e Guerra n. 93, de 1926, opinando pelo indeferimento do requerimento de d. Ida Figueiredo de Castro e outras viuvas de officiaes da Armada, victimados no naufragio do "Solimões", pedindo os favores do decreto n. 2.542, de 3 de janeiro de 1912;

A proposição da Camara n. 18, de 1926, autorizando o presidente da Republica a abrir, pelo Ministerio da Guerra, um credito especial de 3.755:657$840, para pagamento á Viação Ferrea do Rio Grande do Sul, em consequencia de transportes realizados nos annos de 1920, 1921, 1923 e 1924;

O parecer recusando o veto do prefeito do Districto Federal n. 32, de 1925, á autorização do Conselho Municipal determinando que os mestres da Directoria Geral de Obras e Viação ficam equiparados aos mestres da mesma directoria, autorizando o prefeito a abrir os necessarios creditos;

A proposição da Camara dos Deputados n. 7, de 1926, fixando as forças de terra para o exercicio de 1927;

A proposição da Camara n. 4, de 1926, que abre, pelo Ministerio da Marinha, um credito especial de 150:000$, para pagamento ao sr. Pedro Paulo Pedrazzi, pelas obras que realizou na Escola de Grumetes, na enseada Baptista das Neves.

FIXAÇÃO DAS FORÇAS NAVAES

Foi retirado de discussão por 24 horas, o projecto fixando as forças navaes para o exercicio de 1927.

FIXAÇÃO DAS FORÇAS DE TERRA

A proposição da lei de forças de terra, hontem approvada em 3ª discussão, fixa o numero de praças em 30.393, em 2.000 praças destinadas aos serviços especiaes.

A COMMISSÃO ESPECIAL DO CODIGO COMMERCIAL

Esteve reunida a commissão especial do Codigo Commercial, sob a presidencia do sr. Adolpho Gordo.

Foi outra sessão que resultou completamente inutil. O sr. Lopes Gonçalves entendeu que havia de mostrar erudição, falando, sem parar, quasi todo o tempo.

A muito custo póde-se votar algumas emendas do sr. João Luiz Alves.

O almriante japonez Yamamoto faz um presente a Mussolini

Roma, 27 (U. P.) — O almirante Yamamoto, commandante do navio-escola japonez, presentemente em Napoles, antes de partir desta capital enviou ao primeiro ministro Mussolini um magnifico tablado de xadrez e uma mensagem de sympathia e admiração. O chefe do governo respondeu com um telegramma de agradecimentos e uma photographia numa moldura de prata, acompanhada de um autographo.

Dos "nichos" da Imprensa

Levantada a sessão em homenagem á memoria do deputado Alves de Castro

Durou poucos minutos a sessão de hontem na Camara, sendo os trabalhos suspensos em homenagem á memoria do deputado Alves de Castro.

De inicio, o presidente, communicando o fallecimento do representante goyano, declarou que, não se achando reunida a Camara, para votar as homenagens devidas á sua memoria, a Mesa comparecera nos seus funeraes.

O sr. Ayres da Silva fez o elogio funebre de seu collega de bancada, requerendo a inserção em acta de um voto de pezar, a remessa de um telegramma de condolencias á familia do extincto e o levantamento da sessão.

Approvado o requerimento, a Mesa associou-se á manifestação de pezar da Camara e encerrou a sessão.

O ETERNO ABUSO DOS AUTOS OFFICIAES

Ficou sobre a Mesa o seguinte projecto do sr. Pessoa de Queiroz:

"Art. 1º — Nenhum serviço publico poderá ter mais do que os automoveis fixados na presente lei: 6, palacio da presidencia; 3, Ministerio da Justiça; 2, Senado Federal; 2, Camara dos Deputados; 8, Policia Civil; 10, Saude Publica; 2, Supremo Tribunal Federal; 4, Ministerio do Exterior; 10, Ministerio da Guerra; 2, Serviço de Saude do Exercito; 6, Ministerio da Marinha; 3, Ministerio da Agricultura; 3, Ministerio da Viação; 3, Ministerio da Fazenda, e 1 Tribunal de Contas.

Art. 2º — Não se comprehendem na lista acima os carros de transporte de material, as ambulancias, os auto-caminhões, destinados ao transporte de força ou presos, e os de Serviços de Bombeiros.

Art. 3º — Nenhum automovel official poderá ser dirigido senão por profissional, devidamente matriculado na Inspectoria de Vehiculos, ficando responsavel pelos damnos que ao vehiculo causar e sujeito á multa de 1:000$000, e no dobro na reincidencia, todo aquelle que infringir esta disposição.

Paragrapho 1º — Para a imposição da multa e cobrança dos damnos causados, constante deste artigo, servirá de base á denuncia ao chefe de policia a declaração de duas testemunhas accordes. Verificada a responsabilidade e decretada a multa dentro de 48 horas, o chefe de policia remetterá o facto á Procuradoria da Fazenda, que, no prazo de 8 dias, providenciará para o recolhimento ao Thesouro, ou desconto em folha.

Paragrapho 2º — Decorridos os 8 dias da remessa do processo, e não tendo sido feito o recolhimento ou a annotação em folha, para desconto, não mais poderá a cobrança ser feita senão por executivo fiscal.

Paragrapho 3º — As autoridades que retiverem em seu poder, sem immediato andamento, denuncia ou processo sobre damnos em automoveis officiaes ou sua irregular direcção, ficarão sujeitas á multa de ...... 1:000$000, que será decretada pelo juiz competente, mediante denuncia procedente, dada por qualquer pessoa.

Art. 4º — Nenhum automovel poderá ser adquirido para serviço publico de qualquer natureza, sem expressa autorização legal e fixação da respectiva despesa.

Art. 5º — Nas tabellas explicativas do orçamento, o governo especificará em cada serviço publico uma verba destinada ao pagamento do "chauffeur" e ao custeio do material dos carros officiaes.

Art. 6º — Os automoveis actualmente existentes que excederem ás limitações constantes desta lei deverão ser vendidos em hasta publica.

Art. 7º — Revogam-se as disposições em contrario."

Esteve reunida, extraordinariamente, a commissão de Agricultura, limitando-se a inserir em acta um voto de pezar pelo fallecimento do deputado Alves de Castro e a enviar um telegramma de condolencias á familia do extincto.

Terminou a convenção chilena dos assalariados

Santiago do Chile, 27 (U. P.) Encerrou-se a Convenção Nacional de Assalariados.

Redobrando a campanha contra a Mafia na Sicilia

Roma, 26 (U. P.) — Foi submettido á Camara dos Deputados um relatorio acompanhando o projecto de lei que estabelece methodos policiaes excepcionaes para a Sicilia.

Esse relatorio diz que a situação de Sicilia exige a maxima vigilancia e salienta que durante muitos annos a inactividade dos anteriores governos crearam uma situação em que é impossivel dominar organizações criminosas como a Mafia, tornando-se portanto necessario dar á policia a faculdade de recorrer a methodos summarios, que consistirão na expulsão da ilha de todos os individuos que constituam um perigo para a paz publica.

AINDA FALTAVA ISTO A' NOSSA DIPLOMACIA

Sobre um telegramma da "United Press", que recebemos no sabbado á noite, e publicámos na edição de domingo com o titulo acima, todos os demais assignantes da referida agencia de informações internacionaes, o dr. A. Barroso Fernandes escreveu-nos hontem a seguinte carta:

"Sr. Director: — Como se não bastasse a pena que me foi imposta de disponibilidade por haver contrahido uma pequena divida pessoal documentada, cerca de 3:000$000, soffri mais a dura surpreza de ver o "Correio da Manhã" com titulos vexatorios para mim, publicar um telegramma de Santiago, da "United Press" exaggerando e adulterando a minha situação ali, com o unico fito de provocar escandalo, habito velho daquella empresa telegraphica, como foi ao tempo da Conferencia Pan Americana em que os interesses do Brasil se viram prejudicados por informações inveridicas daquella Agencia.

Exaggera quando se refere á sentença contra mim da Côrte de Appellação porquanto se o que me é attribuido fosse verdade a mim réo, caberia a Appellação e não ao autor; mente quando dá a minha partida um aspecto de fuga, pois que quasi todos os jornaes de Santiago annunciaram a minha saida com grande antecedencia e com elogiosas referencias a meu respeito, como se poderá ver nos telegrammas aqui publicados.

Assim sendo, espero que v. s. dê publicidade a presente que tem apenas por fim rectificar o conceito erroneo que se possa fazer contra mim. — Com os meus attenciosos cumprimentos sou de v. senhoria attº obrigº — *A. Barroso Fernandes*.

O segredo das invenções bellicas allemãs

Berlim, 27 (U. P.) — Segundo um despacho recebido aqui pelo jornal "Montag Morgen", de Celberfeld, o procurador da Suprema Côrte ordenou a prisão do dr. Heinz Dietz e do professor Alfred Goldman, accusados de traição, por terem tentado vender a formula de um novo explosivo no exterior.

28 de Setembro

As commemorações que a Federação dos Homens de Côr levará a effeito

Recorda a data de hoje um dos acontecimentos politicos de maior significação na vida nacional.

Ha 55 annos, em 28 de setembro de 1871, promulgava-se a lei do ventre livre, o primeiro grande passo para a resolução do problema da escravidão.

Rio Branco fizera deste ponto a occupação primacial do seu ministerio. Apresentado o projecto á Camara, dirigiu a campanha com a maestria de um general habituado ás lides do campo de batalha. O successo premiou os seus esforços. E graças á nova lei, a partir de 1871, não nascia mais escravos no Brasil.

Dezesete annos mais tarde o 13 de maio completou a obra com a abolição integral da escravatura. No apagamento dessa nodoa negra de nossa civilização o nome de Rio Branco brilha, de pleno direito, ao lado do de João Alfredo.

A FEDERAÇÃO DOS HOMENS DE COR E A DATA

A Federação dos Homens de Côr prestará hoje significativas homenagens á memoria do visconde do Rio Branco, uma das figuras mais em destaque no movimento abolicionista.

Ás 2 horas da tarde, depois de uma sessão em que diversos oradores exaltarão a personalidade de Silva Paranhos, irão os associados ao Cemiterio do Caju, afim de depositar no tumulo do grande brasileiro, ramos de flôres.

Tambem será ornamentada com flôres, a estatua do visconde do Rio Branco, devendo esta solennidade realizar-se ás 4 horas da tarde.

A Federação dos Homens de Côr convida por nosso intermedio todos que desejarem participar dessas homenagens, a comparecer em sua séde social, á rua do Rosario n. 34, ás 2 horas da tarde.

UMA CONFERENCIA NA ESCOLA NORMAL DE NICTHEROY

Em commemoração á data, haverá ás 6 horas da tarde uma conferencia no salão nobre da Escola Normal de Nictheroy. Falará o dr. Evaristo de Moraes, especialmente convidado pela Renascença Fluminense. A entrada é franca.

No Ceará, o algodão vae pagar 16 °|° de impostos

Ceará, 23, (Do correspondente) — A Assembléa do Estado vae adoptar o projecto creando sobretaxa de cinco por cento sobre a exportação do algodão.

Sobre este producto já recae a taxa de dez por cento e uma sobretaxa de um por cento, ficando doravante gravado com dezeseis por cento de impostos sobre o seu valor official.

ARTIGOS SANITARIOS
de ferro esmaltado
marca Selecta
na FUNDIÇÃO INDIGENA.
(7041)

Afogou-se quando ensinava a nadar

*Trépor*t, (Sena-Inferior) (França), 26, (A. A.) — O professor de natação Alfred Godet quando ensinava a nadar debaixo dagua, desappareceu, não mais voltando á tona.

Os seus discipulos encontraram o corpo afogado.

Acredita-se que a sua morte fosse devido a caimbras que impediram o professor Godet de voltar á superficie dagua.

54 Saber vestir é saber fascinar; o meio de conseguil-o está na Guanabara — R. Carioca, 54. — Central, 92.
(5677)

A setima conferencia dos Rotary Clubs, na Grã Bretanha

Londres, 27, ("Correio da Manhã") — Inaugurou hoje os seus trabalhos a 7ª Conferencia Annual da Associação dos Rotary Clubs britannicos. A reunião foi em Margate, com a presença de 100 delegados. O sr. H. H. Rogers, do Texas, presidente do Rotary Club Internacional e o sr. J. B. Ora, de Miami, assistiram á inauguração, do mesmo modo que os delegados da Africa do Sul, na Nova Zelandia, da Hollanda e da Belgica.

Inspeccionando a construcção de estradas de rodagem

O dr. Mario Machado, director de Obras Municipaes, esteve hontem, pela manhã, em visita de inspecção dos serviços de construcção de estradas de rodagem, que a Prefeitura está executando nas divisas do Districto Federal e o Estado do Rio de Janeiro, na localidade denominada Pavuna.

INFORMAÇÕES UTEIS

PAGAMENTOS NA PREFEITURA

Pagam-se hoje, na Prefeitura, as seguintes folhas de vencimentos, relativas ao mez de agosto: Contencioso, aposentados, Assistencia, Custas e Percentagens, operarios da Directoria de Arborização, do Almoxarifado e da garage do prefeito.

SERVIÇO POSTAL

O Correio expede malas, hoje, pelos seguintes vapores:

"Commandante Alvim", para Santos e mais portos do sul, recebendo impressos, até 4 horas; cartas para o interior da Republica, até 4 1|2; idem, idem, com porte duplo, até 5 horas.

"Itaperuna", para S. Sebastião, Santos e mais portos do sul, recebendo impressos, até 5 horas; cartas para o interior da Republica, até 5 1|2; idem, idem, com porte duplo, até 6 horas.

"Borborema", para Bahia, Maceió e Recife, recebendo impressos, até 5 horas; cartas para o interior da Republica, até 5 1|2; idem, idem, com porte duplo, até 6 horas.

"Giulio Cesare", para Rio da Prata, recebendo impressos, até 6 horas; cartas para o exterior da Republica, até 7 horas.

"Baden", para Hamburgo, recebendo impressos, até 7 horas; cartas para o exterior da Republica, até 8 horas.

"Darro", para Lisbôa, Vigo e Liverpool, recebendo impressos, até 5 horas; cartas para o exterior da Republica, até 6 horas.

SUMMARIOS DE HOJE

Nas varas criminaes estão marcados para hoje, os summarios de culpa dos seguintes réos, que nellas estão sendo processados:

Na 2ª: Maria Etelvina de Souza, Jayme dos Santos Pinto, Manoel Victor, Alberto Candido e demais implicados no crime de Cabuçú; na 4ª: José da Cruz Sardinha, Joaquim Rodrigues Perpetuo, Napoleão Lustosa, João Abreu Junior e Antonio Carvalho de Oliveira; na 5ª: Domingos Gomes Fernandes, Bernardo José Arpen, Manuel Baptista da Silva, José Diogo, Armando Celso e Antonio Rodrigues Pinheiro; na 7ª: Amaro dos Santos e Alberto José Pinto, e na 8ª: Henrique Pilser, Augusto Machado e João Evangelista.

"SANTA DICA" ESTÁ NO RIO

Um poder, que ella não explica, fez numerosos fanaticos e fel-a perseguida na sua terra

O que ella nos disse, hontem, num modesto hotel da rua Senador Pompeu

"Santa Dica" (assignalada por uma cruz, no "clichê") e sua comitiva.

A noticia era interessante. Soubéramos se achava no Rio uma moça, vinda de Goyaz, e que, nesse Estado, déra que falar e déra que fazer ás autoridades, que a perseguiram, empregando as maiores violencias.

E' uma joven de 20 annos, de nome Benedicta Cypriana Gomes, mais conhecida pelo nome milagroso de "Santa Dica".

Fomos procural-a e ella, gentilmente, comnosco conversou sobre a sua já accidentada vida.

Ninguem, ao vel-a, póde presumir em Cypriana a inspirada, que attraiu uma multidão de fanaticos e tão enthusiastas, que chegaram a preoccupar a policia de Goyaz, que, por ordem directa do seu chefe, os atacou a carabina e metralhadora, matando nove delles e causando a morte, por accidente, de outros cinco.

Physicamente, a "Santa Dica" tem o aspecto de uma matutinha sympathica, mas não timida, e de physionomia intelligente.

De constituição forte e sã, dá logo a impressão de uma saude perfeita.

Contou-nos que nasceu á borda do rio do Peixe, no municipio de Pyrinopolis, no Estado de Goyaz, de onde nunca saira.

Desde 1923 que lhe succede, subitamente, perder completamente os sentidos, nesse estado — segundo dizem — receita, dá bons conselhos e fala até varios idiomas, ella que nenhuma instrucção teve e que nem sabe ler nem escrever.

Nessas occasiões, que desde essa época se repetem frequentemente, perde por completo a noção das coisas, ficando em absoluta insensibilidade.

Verificando que então ella receitava medicamentos para diversos males, começaram a occorrer muitos doentes a consultal-a, e, tantos foram, em breve, que formavam verdadeiras romarias, vindas não só dos municipios vizinhos, como do mais alto sertão.

A sua fama foi crescendo e já a designavam por "Santa Dica", formando assim a lenda que mais ainda fez crescer a onda de fanaticos.

"Dica" é o seu nome familiar e ella mesma nos disse que de certo lhe chamam "santa" por debique.

A sua influencia na região foi avultando a tal ponto, que o proprio governo estadual lhe pediu auxilio, quando em grave emergencia.

Attendendo a esse appello, ella, em julho, conseguiu fornecer mais de 100 homens ao governo do Estado.

Em outubro de 1925, porém, sob o pretexto de que havia disturbios e brigas em sua residencia, a policia entrou a perseguil-a, tendo sido a denuncia offerecida por Néco Mendonça, pessoa que nunca fôra á sua casa.

Dahi a ordem de prisão que, contra ella foi expedida pelo delegado James, ordem que logo pretenderam pôr em execução, violentamente.

Foi em 17 de outubro que se deu a carnificina a que alludimos, iniciada — ella propria o confessa — por um tiro, dado por um tio seu, que a quiz defender, o unico homem armado dos seus amigos.

Aproveitando-se disto, a policia durante 42 minutos espingardeou e metralhou a sua casa e os seus [ami]gos, que, como unicas armas, possuiam numerosas facas e canivetes.

Fugindo á policia, ella propria caiu num rio, donde foi salva por um amigo.

Querendo fazer cessar essa perseguição aos seus, entregou-se á policia, em 20 de outubro, ficando presa cerca de dez mezes.

Finalmente, em virtude de sentença do Supremo Tribunal de Justiça de Goyaz, foi posta em liberdade.

A liberdade, porém, está-lhe pesando, pois a policia de Goyaz prohibiu-a que voltasse á sua terra.

Está no Rio, onde nunca veiu, ha 10 dias, e é sua intenção apresentar-se numa das sessões do Centro Espirita.

Perguntamos-lhe se era religiosa e ella nos disse que amava muito Deus e Jesus e que não comprehendia que se pudesse viver sem os amar.

Despresa as praticas do culto, mas não quer mal aos padres.

Diz que sabe bem que, nem nas suas manifestações catalepticas, nem no seu estado normal, nunca fez mal a ninguem, tendo sido ella que aconselhou seus amigos a não reagirem contra a policia.

Um dos que a acompanham referiu-nos que avalia em mais de oito mil as pessoas que iam vel-a a Pyrinopolis.

E dizendo-nos que tudo o que se passou foi por vontade de Deus, que tudo póde, deixámos "Santa Dica", no modesto Hotel Pompeu, onde está residindo, com o seu ar intelligente e ingenuo, que nada revela do seu quasi lendario poder de inspirar fanatismo.

Poincaré nega a existencia de odios na França contra a Allemanha

Bar-le-Duc, França, 27 (U. P.) — Num discurso que pronunciou aqui hoje o primeiro ministro Poincaré negou emphaticamente a existencia de odios na França contra a Allemanha democratica. Defendeu elle a politica interna do governo e as suas economias, insistindo em que é melhor para a França pagar impostos do que alienar a sua independencia financeira.

"A França pede sómente uma salvaguarda permanente do seu territorio e pagamentos regulares das reparações, disse o sr. Poincaré. Ella não se recusa a trabalhar lealmente com a Allemanha nas questões que a ambas interessem. Por mais legitimos que tenham sido os seus resentimentos anteriores, a França não tenciona praticar uma politica de rancor e de odio."

Referindo-se ao problema financeiro interno, o sr. Poincaré declarou que a França não acceitará o mais leve ataque á sua soberania ou dignidade e pretende pagar as suas dividas de guerra lealmente, de accôrdo com a sua situação economica.

O chefe do governo expressou a esperança de que a Camara dos Deputados debata a questão do accôrdo das dividas e das finanças em geral, o mais cedo possivel.

DURANTE UM JOGO, UM HOMEM GRAVEMENTE FERIDO A NAVALHA

Na travessa Sayão Lobato, no morro da Mangueira, entretinham-se, jogando, diversas pessoas, entre as quaes se encontravam Manuel de Oliveira vulgo "Gaguinho", residente á rua Visconde de Nictheroy n° 140 e Manuel Arruda, conhecido como valentão da zona.

Durante o jogo, reappareceu uma velha questão existente entre Oliveira e Arruda, provocando seria discussão seguida de luta corporal, cujo desfecho foi sair ferido a navalha, no hypocondrio e clavicula esquerda, Manuel de Oliveira.

O aggressor Manuel Arruda, após ter ferido á navalha a Oliveira, desappareceu o que tambem succedeu aos demais companheiros do jogo.

A victima foi soccorrida pela Assistencia que a levou para o Posto Central, sendo o seu estado um tanto grave.

A policia do 18° districto teve conhecimento do facto, seguindo para o local o commissario Freitas, que tomou as necessarias providencias embora não tivesse encontrado o accusado e as testemunhas.

O ADDIDO NAVAL BRASILEIRO EM BUENOS AIRES HOMENAGEADO

Buenos Aires, 27 (U. P.) — O ministro da Marinha, almirante Domecq Garcia, offereceu no Centro Naval um almoço em honra do ex-addido naval brasileiro, capitão Luiz Autran de Alencastro Graça.

AS PEQUENAS INVENÇÕES DE GRANDE UTILIDADE

Uma das coisas que mais preoccupam a mulher são os cabellos superfluos. Agora, porém, graças a um invento recente, esses cabellos pódem ser rapidamente extraidos com o pequeno instrumento que se vê reproduzido na gravura: uma pequena tezoura, provida de cordas de borracha. Com o movimento della essas cordas colhem os cabellos, extraindo-os quasi sem dôr.

Loteria de SANTA CATHARINA

Depois de amanhã

50 contos

BILHETES
Inteiros a 15$000
Decimos a 1$500

Premiando os dois ultimos algarismos dos 9 primeiros premios

Vende-se em toda a parte

Uma nomeação para o Prompto Soccorro

Pelo prefeito foi hontem nomeado o dr. A. L. Pimenta Bueno para o logar de encarregado da Secção de Chimica do Hospital de Prompto Soccorro.

Melhoramentos que se tornam necessarios

Com o director de Obras da Prefeitura esteve hontem em conferencia o engenheiro Porto d'Ave, tratando, ambos, dos melhoramentos que se fazem sentir no cruzamento das ruas Anna Nery e Visconde de Nictheroy.

Quem precisar de artigos para homens e crianças, aguarde a grande venda do Pavilhão, que terá inicio no dia 30. A baixa de preços é tal que irá causar uma perturbação geral no commercio do Rio de Janeiro.

Faltam só tres dias para a abertura da grande venda do Pavilhão, á rua do Ouvidor, 108.

(6577)

A AGIOTAGEM NOS CORREIOS DA BAHIA

Que fará o ministro da Viação?

Bahia, 17 (Do correspondente) — Os jornaes registram quasi sempre irregularidades que vão occorrendo nos Correios, pelas quaes são responsaveis o administrador Graciliano de Freitas.

Noticia-se agora que a agiotagem installou-se dentro da propria administração, existindo um empregado que adeanta dinheiro a juros aos collegas, fazendo o desconto na folha de pagamento. A imprensa pede providencias.

Uma senhora ingeriu iodo por engano...

Pela Assistencia da visinha capital foi soccorrida hontem em sua residencia á rua Dr. March numero 694, d. Haydée de Azevedo, branca, casada, de 22 annos de edade, que ingerira certa quantidade de iodo, sendo posta fóra de perigo. Procedendo a investigações em torno do caso, a policia da 3ª circumscripção soube por pessoas da familia, que a mencionada senhora tomára aquella substancia por engano...

AJUSTANDO CONTAS VELHAS

Tinham uma pendenga antiga, Joaquim Laranja e Martinho Luiz, residentes á rua dr. Rego Lopes.

Hontem, encontrando ensejo para liquidal-a os dois aproveitaram, pegando-se á unha, depois de acalorada troca de insultos.

Mais forte, Laranja levou a melhor deixando o contendor ferido na cabeça e no braço esquerdo.

Intervindo-se na contenda o commissario Armando do 17º districto prendeu o Laranja e mandou para a Assistencia o Martinho que, depois de medicado ali, foi para a sua casa á rua dr. Rego Lopes, como assim dissemos, n. 45.

Pacto de morte!

Depois de duas tentativas, executaram, afinal, o terrivel plano sinistro, tombando ambos com o craneo baleado!

Como agiu o casal de jovens — Quem empunhou a arma? — Elle já foi sepultado e ella está a morrer — O desapparecimento da arma — Outras notas.

Uma tragedia profundamente emocionante assignalou este ultimo domingo.

Era o ultimo domingo de setembro e já se commentava, entre a reportagem e a policia, essa coisa tão extraordinaria, qual a de não terem os dias feriados do mez fornecido ao noticiario do crime, nenhuma occorrencia digna de maior destaque. Porque não ha, isto é, não tem havido um mez em que um de seus domingos ou feriados não seja manchado de sangue. Já se tem dado mesmo casos de serem sangrentos todos os feriados de um mez. Isso, dir-se-á, acontece sómente quando o diabo está á solta.

Este setembro é de quatro domingos e dois feriados. Pois bem. Os cinco primeiros correram sem novidade que movimentasse os noticiaristas do crime. No ultimo, porém, que foi ante-hontem, duas occorrencias de consequencias bastante lamentaveis sacudiram a vasta população suburbana, que foi a primeira a ter conhecimento das mesmas. Duas, dissemos, para não falarmos naquellas de menor repercussão.

Logo de manhã cedo, correu celere em toda a zona a noticia de que dois jovens haviam posto em execução um terrivel plano de morte. A' tarde, teve curso a de que uma creança de oito annos de idade fôra recolhida por uma ambulancia da Assistencia por apresentar a pobrezinha uma fractura do craneo, a qual, depois de ter um medico, no boletim respectivo declarado ter sido produzido por violenta pedrada, apurou um dedicado policial tratar-se, não de simples pedrada, mas de um tiro! Desta ultima occorrencia tratamos em outro logar.

A tragedia que linhas abaixo vamos narrar em todos os seus detalhes, impressionou profundamente. Um pacto de morte mais ou menos nas condições daquelle posto em execução nas Paineiras, tambem num lindo domingo, e no qual, conforme desejavam, morreram dois jovens. Este facto deve estar ainda bem nitido na memoria de todos, pois, póde-se dizer, elle é de hontem ainda.

Amavam-se loucamente e o casamento teria logar poucos mezes após o dia em que teve logar o facto sangrento, não se sabendo, por isso, o motivo que os levára a tomar semelhante resolução.

Os protagonistas da scena sangrenta que motiva esta noticia, já eram noivos, tambem, e anciosos aguardavam o dia feliz em que um pretor haveria de sellar aquelle amor que devia ser de pureza indizivel, que os prendia. Amor tão puro quanto singelo, sim, porque em nenhum delles havia o interesse material. Ambos pobres, viviam de trabalho honesto, elle, no commercio e ella, fazendo em casa de sua familia os trabalhos de agulha que estavam ao alcance de suas mãos.

UM JOVEN LUTADOR

Ainda muito joven, em Portugal, onde vivia, consultou com sua familia a sua vingem para o Brasil, onde talvez, pudesse com mais segurança conquistar um futuro feliz, como tem acontecido com todos aquelles que desembarcam nesta grande terra.

Mal aqui aportou, o rapaz, que se chama Naphtalino Nogueira Seabra, entrou logo a defender a vida honestamente, conforme lhe era possivel.

Activo e perspicaz, não lhe foi difficil ingressar no commercio, ramo de actividade que sempre o apaixonou. No commercio, hoje como simples empregado e amanhã como interessado ou socio de um estabelecimento qualquer, havia de assegurar o seu futuro. Assim pensara, e não tinha nenhuma duvida nisso, por isso que, joven, trabalhador e honesto, haveria de, cedo ou tarde, encontrar boa vontade e criterio nos patrões aos quaes servisse. Sendo, ainda, como adeantam os que o conheciam, um rapaz economico, não tardaria muito a ver coroado de exito os seus sonhos.

Soares trabalhava, agora, na casa commercial sita á Avenida Amaro Cavalcanti n. 876, de propriedade da firma Francisco Lipolis & Comp. Em quasi toda a avenida e na estação do Encantado não havia quem não conhecesse o Soares. Sempre a trabalhar, corria as ruas suburbanas, ora servindo a freguezia da casa em que trabalhava, ora procedendo á cobrança, era elle visto por todos os que o estimavam, pois, sendo tambem educado, facilmente conquistava as sympathias até mesmo dos freguezes que attendia.

UMA JOVEN AMADA

Naphtalino Nogueira Seabra, contava agora, tão somente 20 annos de edade. Não tendo aqui nenhum parente, a despeito de estar sempre muito alegre e satisfeito, a sua mocidade não deixava de ser de alguma maneira aborrecida.

Conhecera, certo dia, uma joven que prendera, de um momento para outro a sua attenção. Esta, Rosalina Tavares, residia com sua progenitora e outras irmãs menores, á travessa Bernarda n. 76, tambem no Encantado.

Olharam-se. Pouco tempo depois, já elle conseguira falar á moça. A despeito de ser um rapaz de extraordinaria timidez, não tardou muito em fazer a sua declaração de amor. Isto, ha já bastante tempo.

A moça disse que sim, e o *sim* querido que elle almejava tanto veiu alegrar duas vidas. Ella já o conhecia. Já o olhava a cada passo, de modo que, ao receber a declaração amorosa, não teve duvida nenhuma em acceital-a.

Rosalina, como acontecia com Soares, pertencia a uma familia pobre. Sua mãe, a viuva Maria Ermelinda Tavares, luta com certa difficuldade para com suas filhas levar uma vida honesta e digna. Aquella filha da viuva Tavares, que tem 24 annos de edade e é a mais velha das solteiras, soube ser sempre uma boa filha. Apezar da sua maioridade, nada fazia sem que primeiro ouvisse a progenitora. Ao lado desta trabalhava o quanto podia.

Soares, que em todos os actos de sua vida mantinha sempre a mais boa das intenções, quiz regularizar a sua situação com a da joven que amava. Sendo assim, pediu á viuva Tavares lhe concedesse um casamento com aquella moça que muito preoccupava seus dias.

Rosalina reforçou o pedido e ficaram

NOIVOS

tendo o rapaz solicitado, entretanto, um determinado prazo para a realização do casamento.

D. Ermelinda concordou. Desejava que Rosalina fosse tão feliz como as outras irmãs, casando-se, cedo ou tarde, com o eleito de seu coração.

Dahi por deante, quem passasse pelas proximidades da casa n. 76 da travessa Bernarda, invejava aquelle casalzinho de noivos que ali estavam, durante longas horas, sonhando um futuro delicioso. Pareciam, mesmo, dois pombinhos. Elle, mal acaba de fechar as portas do estabelecimento em que trabalhava, corria a encontrar a noivinha. Ella, á tarde, não tirava os olhos do relogio, marcando, minuto por minuto, quantos faltavam ainda para se avistar com o futuro esposo.

Mas, — o infalivel *mas*... — a felicidade, como o infortunio, nunca vem só. Durante o primeiro mez de noivado, correu tudo muito bem para os jovens. O ciume maldito, porém, não se fez demorar. Um dia era elle que se aborrecia porque um cumprimento fôra dirigido á sua noiva. Outro dia, era ella que via num

Rosalina Arruda Tavares

olhar mais demorado que elle deitava a uma vizinha um *crime inqualificavel*.

Por isso, as rusgas já eram frequentes. Tão frequentes que a familia não se encommodava mais. Dali a momentos desappareciam as rusgas e lá estavam elles incansaveis na edificação dos mais lindos castellos.

A ULTIMA RUSGA

A despeito das desintelligencias que a cada passo havia entre Rosalina e Soares, o noivado continuava, sempre animados os dois pela familia e amigos de ambos.

Na quinta-feira ultima, tiveram uma rusga mais accentuada. Em consequencia, ella foi accommettida de um desmaio e elle com isso muito se contrariou.

Houve, então, a intervenção das irmãs da moça, Isabel, Carmen, Ernestina e Isolina, retirando-se Soares, em seguida.

Ao que se presume, não fôra essa rusga o motivo do gesto tresloucado de domingo.

A IDE'A LOUCA

que nascera naquelles jovens amorosos ha muito já era para ter sido executada. Como justifical-a, ninguem sabe. Elle, de trabalhador humilde, era já considerado chefe da loja de ferragens em que trabalhava ha 3 annos. Ella era amada.

Neftalino Nogueira Seabra

Ao que se sabe, era elle quem planejava sempre a tragedia. Ella acatava com abnegação extraordinaria todas as vontades do noivo.

Parece que, este, como os demais, vinham sendo empolgados na escola terrivel que é o cinema.

Certo dia, com a idéa fixa de juntos morrerem, escolheram para theatro da scena brutal uma ilha afastada. O desvairado sacrificio seria realizado em Paquetá. Ella arrastada pelas correntes do amor, daria ao noivo a vida em holocausto e elle matar-se-ia em seguida.

Duas vezes foram á longinqua ilha. Mas o socego adoravel deu-lhes novamente a razão, e de lá voltavam na melhor harmonia.

Entretanto, a imagem negra da morte seguiu-lhe os passos.

Soares teria, depois de concertado o plano de eliminar-se, chamado Rosalina.

— Estou, novamente, com vontade de me matar. Tu não deves ficar. Morrerás como eu, e juntos mergulharemos na eternidade!

EM TORNO DO DESAPPARECIMENTO DE DOIS JOVENS

Rosalina Arruda Tavares, era operaria de uma fabrica de meias do Maracanã, onde a conhecera Soares. Estava agora desempregada á falta de trabalho, na referida fabrica ha cerca de uma semana.

Nestes ultimos dias, pouco falava com as amiguinhas, a despeito de ter bastante tempo para isso. Com o noivo, desde quinta-feira ultima não falava tambem. Em meio á rusga a que nos referimos linhas acima, accommettida da vertigem, ao grito soltado no portão, accorreram as irmãs, que foram encontral-a por terra desfallecida e, ao lado daquelle corpo, Naphtalino.

Não falavam, mas elle passeava agitado pelas cercanias, escalando repetidas vezes uma ladeira que defronta a casa da familia Tavares.

Ante-hontem, porém, falaram ligeiramente. Em poucas palavras, Soares teria dito á Rosalina o que pretendia com ella fazer para fugirem á vida.

Momentos após, ella se recolhia á casa sem dizer palavra sobre o que falara com o noivo e sem demonstrar a mais ligeira alteração. Isto pela manhã de sabbado.

Alguns minutos após, disse ella ás demais pessoas que se encontravam na casa, que ia visitar sua irmã Maricota, casada e residente á rua Martins Costa n. 80, na estação da Piedade.

D. Ermelinda Tavares concordou com a filha. Não havia nenhum inconveniente nessa visita que Rosalina desejava fazer á sua irmã.

A moça compoz rapidamente a toilette e saiu, depois de beijar a progenitora.

Não tendo Rosalina regressado á casa quando era esperada, d. Ermelinda começou a ficar preoccupada. As irmãs da moça lembraram que a demora devia ser devido á canicula, com isso concordando a progenitora.

O motivo era, porém, muito diverso.

Cerca das 6 horas da tarde, chegou á casa da familia Tavares um menor, que ali fôra a mandado do sr. Lipolis, afim de obter noticias de Naphtalino.

O rapaz, ás 7 horas da manhã se vestira com apuro, escolhendo o seu melhor terno e saira. Ia, disse elle, levar uma conta á casa de um freguez. Como durante todo o dia não tornasse á loja de ferragens, o chefe da firma desejava saber se não teriam na casa da viuva Tavares noticias delle.

A inditosa senhora foi logo assaltada por um presentimento mau. Rosalina teria fugido com o noivo, ou procurára, com elle ou sósinha, o suicidio, que a preoccupava frequentemente.

Correu, então, á delegacia do 20º districto policial, onde narrou o que se passara ao commissario Guimarães, que ali estava de serviço.

Quando a autoridade recommendava providencias, no sentido de ser descoberto o paradeiro da moça, ali chegava, tambem, o sr. Francisco Lipolis, para communicar o desapparecimento do rapaz.

Adeantou o commerciante que seu empregado nestes ultimos dias se mostrava soturno e reservado.

Inteirado de que Naphtalino saira com contas para receber e trazia as chaves do estabelecimento em que trabalhava, o commissario achou prudente impedir a entrada no estabelecimento, durante a noite, de qualquer pessoa, pois, se o moço tivesse de algum modo ficado sem as chaves, quem dellas se apoderasse ou achasse iria, certamente, penetrar na loja.

Um guarda-nocturno, unico genero de policiamento que possue a referida delegacia, foi incumbido de montar guarda á loja onde trabalhava Naphtalino e onde era tambem o seu domicilio.

Pouco depois da meia noite de sabbado, o commissario saiu a tomar um café. Ao approximar-se do largo do Encantado, notou que encostado a uma parede estava um vulto de mulher trajado de branco. Pouco adeante, divisou tambem um homem, que em seguida atravessou a rua para tomar do braço da mulher, pondo-se ambos a caminhar.

Já o casal havia com naturalidade dobrado a esquina, quando occorreu ao commissario o desapparecimento de dois jovens. Procurou, então, o guarda nocturno que devia estar rondando a loja de ferragens, não o encontrando.

Conforme se apurou mais tarde, Naphtalino estivera de facto, nas proximidades da casa em que trabalhava, mas acompanhado de sua noiva.

Mas a policia, tratando dos casos de desapparecimento, separadamente, errou e não póde, por isso talvez, evitar a tragedia.

O vigilante, seguindo as ordens que recebera, não permittiria a entrada, na loja, de qualquer pessoa, nem mesmo do rapaz. Vendo um casal, não se encommodou. E' claro que se lhe dissesem o caso como elle era, que uma joven poderia estar com Naphtalino, teria prendido ou acompanhado o casal e deste modo seria mais uma vez evitado fosse executado o plano terrivel.

O commissario, não encontrando o guarda, como acima ficou dito, saiu no encalço do casal, não o encontrando mais.

Na casa da viuva Tavares, todos velavam, aguardando a volta de Rosalina. Da Piedade já havia voltado a pessoa que fôra a casa de Maricota pedir noticias da joven. Esta lá estivera, mas não a encontrando, saira, a pretexto de que não podia demorar. De vez em quando, as irmãs saiam até á rua, afim de ver se avistavam Rosalina. Assim decorreu toda a noite de sabbado para domingo.

DOIS ESTAMPIDOS!

Alta madrugada, o somno começava a dominar aquella familia que durante longas horas estivera dessocegada e cheia de apprehensões terriveis.

A pobre mãe, essa não repousava um só instante. Cerca das 5 horas da manhã, ouvem-se dois estampidos que pareciam partidos de um morro proximo. Na casa de d. Ermelinda, esta foi a unica que os ouviu. A pobre anciã ficou logo aterrorizada, mas deixou-se ficar no logar em que estivera durante toda a noite.

Um vizinho madrugador que já estava vestido, percebendo que os tiros haviam partido do morro Teixeira Pinto, para ali correu immediatamente, afim de verificar o que se passava.

ESTAVA EXECUTADO O PLANO SINISTRO!

Alguns minutos após, d. Ermelinda ouviu palmas no portão. Pressurosa, a infeliz mãe correu a attender.

Ouviu, então, do vizinho que havia corrido ao morro:

— Estão caidos lá em cima, no morro Teixeira Pinto, um rapaz e uma moça, ambos feridos! Elle está muito mal, ella ainda fala e pediu-me que viesse avisar aqui...

D. Ermelinda, ao sair com destino ao local, indicado, encontrou junto ao portão, ao abril-o, este bilhete:

"Adeus para todos. Procurem-nos no Morro Teixeira Pinto."

Não estava assignado, mas a anciã reconheceu incontinente a letra de Rosalina. Comprehendeu tudo. Era um pacto de morte. E chorou até chegar ao morro, onde encontrou com vida a filha, da qual ouviu a declaração de que tinham os dois passado o dia de sabbado em Paquetá e haviam tramado, de pleno accôrdo, aquelle duplo suicidio.

A POLICIA E A ASSISTENCIA NO MORRO TEIXEIRA PINTO

A policia do 20º districto foi avisada do occorrido pelo ajudante da Guarda Nocturna Antonio Florindo Souza, residente á rua Cruz e Souza n. 92.

O commissario Guimarães correu immediatamente ao local, onde já se encontravam os parentes de Rosalina, amiguinhas suas, vizinhos e curiosos de varios pontos.

Os dois noivos estavam atirados ao sólo em decubito dorsal. Do ouvido direito de Soares e do esquerdo de Rosalina, pontos alvejados pela arma de fogo, corriam filetes de sangue.

Avisada a Assistencia Municipal, uma ambulancia que não se fez demorar removeu para o Posto do Meyer os feridos, em estado gravissimo.

A joven, tendo os medicos reputado grave o seu estado, providenciaram para que fosse removida para o Hospital de Prompto Soccorro, sendo ali internada pouco depois.

SOARES FALLECEU NA ASSISTENCIA DO MEYER

Naftalino, o promotor da tragedia que tanto impressionou a quantos della tiveram conhecimento, não resistiu á gravidade do ferimento recebido.

No posto da Assistencia do Meyer, quando recebia os primeiros soccorros, veiu a fallecer, sendo o cadaver removido para o necroterio do Instituto Medico-Legal com guia da policia do 19º districto.

A ARMA DESAPPARECEU!

O commissario Guimarães, logo que chegou ao local que serviu de palco para a scena sangrenta, tratou de procurar a arma de que se serviram os dois jovens.

A autoridade, por mais que procurasse, não logrou encontral-a. Ninguem dava noticia della, nem mesmo as pessoas que ali haviam chegado em primeiro logar.

Nos bolso do rapaz não foi tambem encontrado um nickel, sequer, quando elle, na sexta-feira, á noite, pedira a quantia de 50$ ao seu patrão.

Estes factos causaram estranheza á policia e ás demais pessoas que ali se encontravam.

DIVERSAS CARTAS

No local, o commissario Guimarães arrecadou uma bolsa de Rosalina, pequenos objectos de Naftalino, inclusive um relogio de metal e varias cartas e cartões.

Uma, traçada a lapis e dirigida ao delegado de policia do 20º districto, estava concebida nos seguintes termos:

"Vos pedimos entreguem essas cartas a quem são dirigidas. Neste triste caso ninguem tem culpa, é só o destino que nos está aguardado. Adeus, bons cumpridores da ordem."

Assignavam-n'a Rosalina e Naftalino.

As outras eram destinadas as seguintes pessoas:

Belmiro Augusto Gonçalves, avenida Amaro Cavalcanti, 866; Maria Thereza de Jesus, rua Morro do Vallongo n. 21; Antonio Ferreira Costa, rua Pernambuco n. 296; Isolina Pereira Góes, rua Adelia n. 23; Antonio Fernandes, rua Amaro Cavalcanti n. 866; Antonio Tavares Figueiredo, restaurante Santo Antonio, rua do Cattete s|n.; Francisco Lipolis, avenida Amaro Cavalcanti n. 876; Bernardo Nogueira Seabra, Cabo de Villa Oliveira d'Agemeis, Portugal.

Os cartões, escriptos a lapis, e assignados, tinham estes dizeres:

"Isto era para ser em Paquetá, mas resolvemos vir para perto de nossos lares. Morremos com a nossa saudade."

"Hoje, ao cantar dos gallos, de madrugada, mataram-se Rosalina, primeiro, segue-a Naftalino."

Num caderninho de notas:

"25 — 9 — 926. — Adeus minha mãe!"

Todos os bilhetes estavam datados e assignados.

Alguem affirmou, no Morro Teixeira Pinto, que Rosalina e Soares haviam passado o tempo que medeia entre a chegada a Encantado e o desenlace, numa "macumba" existente no apice do morro referido.

NO HOSPITAL DE PROMPTO SOCCORRO

O estado de Rosalina, na tarde de domingo, melhorou relativamente. Na manhã de hontem, porém, apresentava certa gravidade, tanto que seus medicos assistentes prohibiram que ella fosse visitada e não permittiram que falasse a pessoa alguma.

Durante o dia de hontem, continuava ainda merecendo sérios cuidados o estado da inditosa joven.

ROSALINA TERIA EMPUNHADO A ARMA PARA ELIMINAR-SE?

Passados os primeiros momentos da tragedia, ficou a duvida quanto a esse ponto: Rosalina teria empunhado a arma para eliminar-se?

Pela posição em que foi encontrado o seu corpo, ao lado do de Naftalino, os curiosos que ali compareceram concluiram não ter sido ella quem empunhára a arma para dar cabo da vida, e sim fôra alvejada pelo noivo.

Teria elle, deitados ambos, em decubito dorsal, apontado a arma para o ouvido esquerdo da noiva, desfechando-lhe o tiro, para, em seguida, leval-a ao seu proprio ouvido direito, detonando-a.

O GRANDE DESEJO DE ROSALINA

Rosalina não se esquece um só momento do noivo. Nem mesmo no leito de dôr.

Na tarde de domingo, conforme dissemos, apresentava ella algumas melhoras, podendo, por isso, receber as visitas de sua mãe e de seu irmão João.

Falando com grande difficuldade, pediu que lhe dissessem se Naftalino tinha ou não morrido, dizendo aliás ter certeza de que isso se déra.

Era inutil qualquer negativa. Por isso, d. Ermelinda, chorando sempre, abaixou a cabeça e disse:

— Sim, minha filha, elle morreu...

A moça, após alguns instantes de silencio, pediu:

— Peço-lhe: minha mãe, para mandar pôr uma corôa, em meu nome, sobre o caixão delle!

NAFTALINO FOI SEPULTADO

O cadaver de Naftalino foi autopsiado no necroterio pelo dr. Rego Barros, que attestou como *causa-mortis*: "Ferimento penetrante do craneo por projectil de arma de fogo."

O enterro foi effectuado no cemiterio de S. Francisco Xavier, a expensas de seus patrões e com grande acompanhamento.

As autoridades do 20º districto lacraram a porta do quarto em que morava o joven, na loja de ferragens em que trabalhava.

Facilidades na entrada de immigrantes

Repetem-se as scenas de miseria nas ruas da Paulicéa

A situação dos armenios

(Da nossa succursal de São Paulo, em data de 26)

Vencido pela fadiga e pela fome caiu um armenio na rua, ahi ficando exposto durante longo tempo á indifferença dos transeuntes, e dos policiaes que diziam não querer o governo que se soccorresse "tal gente".

Não se apagára ainda da população paulistana a impressão causada pelos quadros de dôr vividos pelos immigrantes da Bessarabia nas ruas da capital, quando appareceu a noticia de que, nas ruinas do predio onde funccionou a Casa Duprat, destruido por occasião da revolta de 1924, se achava uma leva de immigrantes armenios reduzida a tristes condições. Ali albergados devido á generosidade de um patricio, á espera de providencias que particulares estavam tomando para lhes attenuar a crueza da situação reduzidas a tristes condições de miseria diversas familias armenias, vindas espontaneamente de suas terras, em busca de trabalho e aqui entradas mercê de complacencia das autoridades encarregadas de superintender o serviço immigratorio.

Transformada a Hospedaria de Immigrantes parcialmente em presidio e em asylo de mendigos, não tiveram os immigrantes onde ser acolhidos e, depois de passarem dias e noites no pateo fronteiro ás estações da Luz e Sorocabana, foram para o alojamento improvizado nos escombros da Casa Duprat. E ali, numa perniciosa e assustadora promiscuidade, vivem familias inteiras, expostas ás intemperies, dormindo sobre amontoados de capim, jornaes velhos e trapos.

Mantendo-se o governo indifferente á sorte dessa pobre gente, a colonia armenia movimentou-se e tem tratado de a amparar na medida de suas possibilidades, soccorrendo-os com os principaes recursos, procurando collocal-os. Alguns já têm sido collocados nas obras do Cubatão e outros na Companhia Constructora de Santos.

Falando acerca das habilitações dos armenios, disse o sr. Garabed Korruquian, brasileiro nato, mas descendente de armenios, a um jornalista que o interrogou:

— Na lavoura pouco poderão fazer os immigrantes desta leva. Quasi todos são artifices: carpinteiros, ferreiros, alfaiates, sapateiros... Comtudo ha alguns que acceitam o trabalho dos campos. Aqui ficarão até se collocarem. Os que forem chegando, pois ainda esperamos mais uns 700 immigrantes, terão 15 dias de alojamento e subsistencia á custa da colonia. Dentro desse prazo procuraremos dar-lhes occupação ou elles as procurarão por seus proprios esforços.

Alguns já se puzeram a trabalhar, vendendo amendoim pelas ruas da cidade.

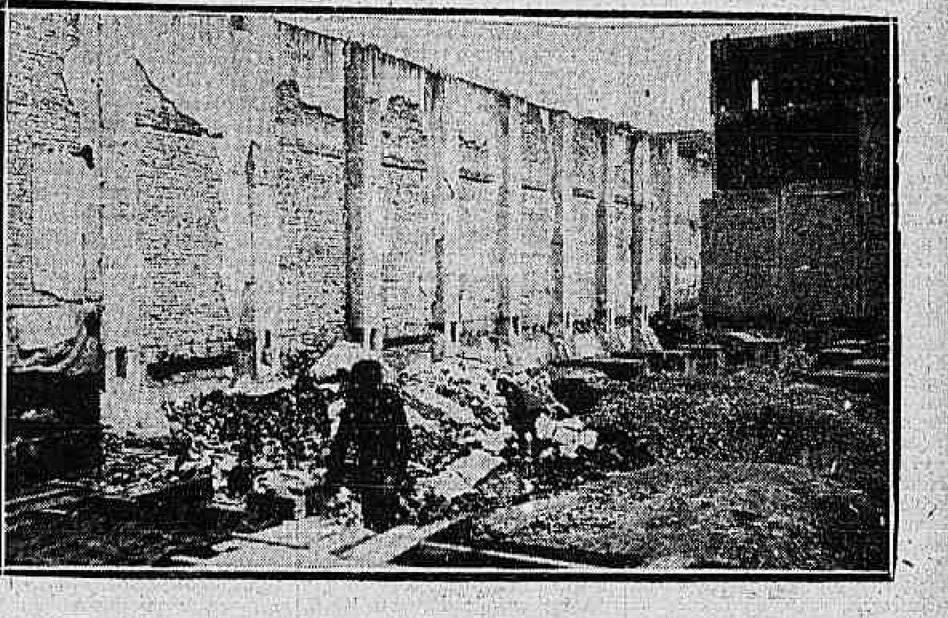

Immigrantes remexendo o lixo nas ruinas do edificio onde se alojaram os armenios.

Alojados promiscuamente num predio improprio, o unico que foi possivel arranjar para que aquellas familias não ficassem ao relento, o sr. Garabed Korruquian procurou immediatamente o director do Serviço Sanitario afim de solicitar providencias quanto ás medidas reclamadas pela hygiene.

O predio foi desinfectado, os immigrantes examinados e vaccinados pelos medicos inspectores. Felizmente nada havia de anormal.

Houve, apenas, a morte de uma creança, enfermidade não contagiosa. Semanalmente, segundo se publicou, os medicos visitarão o alojamento, examinando detidamente as condições dos immigrantes.

Emquanto tudo isso se dá, não se sabe de providencia alguma que haja o governo tomado a respeito do assumpto. A questão immigratoria continua sendo um problema tratado com pouco interesse e quasi nenhum cuidado pelos nossos governos.

Cruzam os poderes publicos os braços ante factos tão graves e novas levas de armenios se preparam para vir tentar a fortuna na America. E nem ao menos ha uma hospedaria de immigrantes para os recolher. A Hospedaria de Immigrantes é presidio politico e recolhimento de mendigos...

Usem VANADIOL O GRANDE FORTIFICANTE

(4545)

Pelle e syphilis: O Prof. Rabello reassumiu a clinica 85, Assembléa. (5483)

SOPA PARA CONVALESCENTES

Cenoura, nabo, abobora enxuta e batata ingleza. Deixa-se cozinhar. — Accrescenta-se a farinha L. V., préviamente posta de molho em agua fria, 10 minutos, deixa-se ferver, amassam-se os legumes; passando-se em coador. O sal é addicionado conforme prescripção.

Terão assim os convalescentes este alimento com as

FARINHAS DE LEGUMINOSAS L. V.

(6648)

A exoneração de uma autoridade arbitraria

O presidente do Estado do Rio exonerou hontem o sr. Jovelino Valviesse, sub-delegado de policia do districto de São Vicente de Paula, em Araruama, por ter sido denunciado pela justiça local como autor de espancamentos naquella localidade.

DOENÇAS VENEREAS — Tratamento gratuito nos seguintes dispensarios: Rivadavia Corrêa, rua Flora n. 17; Dispensario Viscondessa de Moraes, Avenida Pedro Ivo, 146; Posto de Prozuella, 150 (Caes do Porto); Policlinica de Botafogo, rua Bambina, 141; Pro-Matre, (Só mulheres), Av. Venezuela, 13, das 8 ás 10 horas do dia; Prophylaxia Rural da Penha; Ambulatorios: Avenida Mem de Sá, 201; Hospital ... manhã. (5124)

QUINA-LAROCHE

O melhor Tonico Reconstituinte e Febrifugo recommendado universalmente.

EXPEDIENTE

ASSIGNATURAS

	Anno......	60$000
	Semestre.	35$000
Exterior	Anno......	140$000
	Semestre.	80$000

Numero avulso .... 200 rs.
Idem no interior .... 300 rs.
Idem atrazado .... 400 rs.

PUBLICAÇÕES
(Preço por linha)

1ª pagina	1:500$000
2ª pagina	1:200$000
3ª pagina	1:000$000
4ª pagina	1:500$000
5ª pagina	900$000
6ª pagina	800$000
7ª pagina	700$000

Annuncios e reclames commerciaes continuam de accôrdo com a tabella em vigor.

TELEPHONES:
Director, 1558 C. Redacção 5698 e Administração, 37 C.
Endereço telegraphico "Correomanhã"

Deixou de ser nosso viajante o sr. Pedro Baptista da Silva.

AGENCIAS DE ANNUNCIOS
São nossos agentes geraes nesta Capital os srs. Lima & Comp., Ltd. Largo da Carioca n. 15, sobrado. Teleph. Cent. 178.

Uma interrogação de alcance

Na conferencia inaugural de seu curso sobre *A civilização e os climas quentes*, o prof. Alvaro Ozorio de Almeida formulou, incidentemente, uma interrogação do mais alto interesse. A resposta a esta pergunta envolve a apreciação de nosso verdadeiro estado actual de civilização. E' a seguinte, a indagação do prof. Alvaro Ozorio: — Se por circumstancias quaesquer (por um cataclysma irremediavel, por exemplo), o Brasil se visse bruscamente separado do mundo civilizado e não tivesse mais nenhuma possibilidade de intercambio com o resto da terra, que aconteceria aqui? Em que nivel se fixaria a nossa civilização? Continuariamos no mesmo pé em que estamos agora, proseguiriamos, por nossa conta, na marcha da civilização, ou retrogradariamos?

Felizmente para todos nós, a hypothese formulada não tem probabilidades de se verificar. Ha, digámos, uma probabilidade contra um billião, para que se venha a dar. Bastará, pois, se dizer que a probabilidade de uma tal eventualidade é de 10-9: póde ser, por conseguinte, systematicamente ignorada. Isso, porém, não impede que a consideremos, apenas pelas conclusões que permitte logicamente imaginar. Deixemo-nos transportar, por uns momentos, pela fantasia, suppondo verificada a hypothese formulada, e procuremos vêr o que aconteceria, então, no Brasil isolado do resto do mundo.

As primeiras informações de não irem as nossas ligações telegraphicas para além das fronteiras, e de não virem do exterior nem sequer as communicações pela radio, repercutiriam aqui com alguma sensação. Mas o abalo não seria muito grande. Todos imaginariam passageiro esse insulamento. Quando, porém, passada uma semana, se fosse verificando a sua persistencia, não chegando nenhum navio e retornando aqui, por não poderem proseguir, os que daqui tivessem partido, a inquietação iria crescendo.

As desencontradas explicações que surgiriam para o estranho phenomeno, naturalmente nada adeantariam. Teriam que ser tomadas as medidas mais urgentes, para attender á situação decorrente da falta de recursos essenciaes. Assim, escasseando as reservas de combustiveis, as estradas de ferro teriam que se ir supprindo com lenha e os automoveis se teriam de adaptar á substituição da gazolina pelo alcool.

"Leis de emergencia" surgiriam de todos os lados. Sem direitos alfandegarios, o governo teria que lançar mão de novos impostos, differentes. O cambio não existiria mais e os valores de todas as utilidades passariam por uma renovação curiosa. O commercio, revolucionado por taes mudanças, e as industrias, a braços com difficuldades novas: outros pretextos para mais leis de emergencia! — Os estudantes, tendo sido distraidos de seus estudos por tão graves acontecimentos, teriam tambem a sua leizinha de emergencia: exames por decreto...

Bem ou mal, a adaptação ao novo estado de coisas se iria fazendo, aos poucos. Ao cabo de um anno verificar-se-ia que tinhamos conseguido viver. Mas então começariam a surgir novas difficuldades: os stocks de machinas se esgotando, e o paiz não tendo siderurgia, caminhariamos para uma situação tremenda se não se resolvesse aqui, de qualquer forma, o problema da metallurgia do ferro. Os preços do aço attingindo a valores enormes, seria possivel a siderurgiazinha, tão ao gosto de alguns patricios nossos. E com ella iriamos talvez resolvendo, então, paulatinamente, as nossas mais prementes difficuldades. Com a siderurgia iriam se organizando as demais industrias. Esse paiz "essencialmente agricola" iria tendo, tambem, o seu parque industrial, mais ou menos estabilizado.

Assim (na melhor das hypotheses) iriamos nos adaptando ás circumstancias. A civilização material se poderia, desta forma, manter aqui, mais ou menos como está hoje: menos facil, certamente, menos brilhante, talvez, mas emfim, organizada em seus elementos essenciaes.

Cabe, porém, uma interrogação: e o "*substractum*" sobre o qual se baseia a civilização — os seus fundamentos scientificos — como evoluiriam, na hypothese adoptada? Caminhariamos para deante? Ou ficariamos apenas adaptando o que a humanidade tem conquistado, em nobre labor, perseverante e audaz?

Para responder a essa indagação, examinemos em consciencia se temos produzido o nosso quinhão para o adeantamento geral, se temos trazido o nosso contingente para a marcha da civilização, ou se — pelo contrario — temos vivido parasitariamente, á custa da civilização feita por outros esforços, civilização utilizada por nós, sem retribuição. A resposta não é duvidosa, infelizmente: não temos pago a nossa divida pelos beneficios que usufruimos da civilização. Essa divida se paga com a contribuição de novos adeantamentos, fructos de descobertas, de pesquizas scientificas, de um trabalho creador, em summa, como o que os Estados Unidos, por exemplo, estão fazendo de um modo admiravel, com a organização systematica de suas investigações scientificas.

Se, passado um século, por algum outro cataclysma analogo ao que nos segregára do resto da terra, voltassemos ao contacto com o mundo civilizado, — póde-se prevêr que encontrariamos então uma civilização muitissimo mais adeantada que a nossa. Teriamos podido, quando muito, nos *adaptar* pelas realizações materiaes, á civilização de hoje, creação de outros esforços. Iriamos encontrar, já então, transcorrido um seculo, uma outra civilização.

Não é com hostilidade ou indifferença por tudo o que não tenha o cunho de utilidade material immediata, que se progride. Querer applicações praticas sem o cultivo scientifico, é o mesmo que desejar arvores sem raizes, dando fructos. E' banal a comparação, mas bem verdadeira. — Onde não se tenha organizado a cultura scientifica sob a sua fórma mais elevada, não se póde pretender trazer o quinhão que cada paiz deve á civilização, em paga do que della recebe. Não basta desfrutar as vantagens da civilização; é indispensavel trazer-lhe uma cooperação creadora. Será o nosso caso? Teremos feito isto?

Evidentemente, não. Aqui, as proprias excepções são raras. Raras e decorrentes de circumstancias especiaes, como v.g. Oswaldo Cruz, que sómente saiu do silencio de seus longos estudos de microbiologia, aqui até então quasi ignorados, quando indicado ao governo pelo dr. Roux, como reunindo todos os requisitos necessarios para debellar o surto de uma epidemia que as nossas autoridades tinham resolvido combater a todo transe.

Entre nós ha evidente falta de incitamento aos estudos scientificos. Por toda parte o valor de taes pesquizas escapa á comprehensão vulgar. Mas aqui, são as proprias classes dirigentes que desconhecem a necessidade da sciencia. Chegamos a ter uma Universidade especial, "*sui-generis*", sómente com ensinamentos technicos, sem estudos de sciencia pura e sem laboratorios de pesquizas.

Donde virá essa ausencia da verdadeira comprehensão do espirito scientifico, seu valor, seu alcance, sua necessidade? — Talvez seja attribuivel á preponderancia, entre os nossos dirigentes, de um cultura juridica superficial, gerando uma mentalidade que não se póde alçar á comprehensão dos grandes problemas que a civilização impõe. — Seja como fôr, o que é innegavel, é que os responsaveis pelo nosso ensino deveriam procurar completar a nossa tão deficiente organização scientifica. Julgam muitos que o nosso ensino superior está bem organizado: puro engano. Tal qual os outros ramos do ensino — primario, secundario, "normal" e profissional —, o ensino superior ainda aguarda aqui a phase de organização.

Até lá, não poderemos trazer senão esporadicamente e um pouco ao acaso, a nossa contribuição ao progresso e á civilização. Poderemos, quando muito, *adaptar*. Crear, é que não. E por isso, a pergunta que formulou o prof. Alvaro Ozorio não póde ter senão uma resposta triste. Se nos vissemos bruscamente segregados do resto da terra, proseguiriamos na marcha ascendente da civilização? — Não! Não estamos apparelhados para tanto. No maximo, conseguiriamos manter o "*statu quo*".

Não será essa, a nossa verdadeira situação?

F. Labouriau

Topicos & Noticias

O tempo

BOLETIM DA DIRECTORIA DE METEOROLOGIA

Previsões para o periodo de 6 horas da tarde de hontem até 6 horas da tarde de hoje:

Districto Federal e Nictheroy — Tempo: bom, passando a instavel.

Temperatura: estavel á noite; em ascentuada de dia; mormaço.

Ventos: normaes, predominando os do quadrante norte, frescos.

Estado do Rio — Tempo: bom, passando a instavel.

Temperatura: em ascensão, accentuada de dia; mormaço possivel.

Estados do sul — Tempo: perturbado, com chuvas e trovoadas.

Temperatura: estavel.

Ventos: variaveis, com rajadas fortes.

Nota — Não recebemos as informações meteorologicas, expedidas entre 9 ½ e 10 horas, da Bahia, todas; grande parte das de Goyaz e Rio Grande, bem como todas as de ultima hora, dos Estados do sul, o que prejudica as previsões formuladas.

Synopse do tempo occorrido — No Districto Federal (das 6 horas da tarde de ante-hontem até 3 horas da tarde de hontem) — Segundo as observações do Observatorio Meteorologico da Avenida das Nações, o tempo decorreu ameaçador á noite, encoberto hontem pela manhã e bom após. A temperatura foi estavel. As médias das temperaturas extremas verificadas nos postos do Districto Federal foram: maxima 28º,2 e minima 18º,6 e as extremas observadas no Observatorio Meteorologico foram 25º,1 e 20º,1, ás 10 horas e 20 minutos e 3 horas e 55 minutos, respectivamente. Os ventos sopraram de sul a léste, frescos, sendo a maior velocidade registrada 13m,1 por segundo, ás 2 horas e 10 minutos da tarde.

Ainda não foi decidido, na sessão de hontem, do Supremo Tribunal, o *habeas-corpus* impetrado pelos presos da Ilha da Trindade. Depois de relatado pelo ministro Hermenegildo de Barros, que, em seguida, proferiu o seu voto, e dos votos dos ministros Viveiros de Castro, Godofredo Cunha, Guimarães Natal e Heitor de Souza, foi interrompido o julgamento por pedido, de vista dos autos, dos ministros Edmundo Moniz Barreto e Bento de Faria.

Cinco votos, portanto, já são conhecidos. O ministro Hermenegildo de Barros, que foi o relator, negava o *habeas-corpus*, porque, no seu entender, a reforma constitucional, que é monstruosa, mas cuja execução o Supremo Tribunal não tem meios de invalidar, subtraiu ao mesmo o direito de tomar, sequer, conhecimento dos actos do Executivo, na vigencia do estado de sitio. Se bem que não estejamos de accordo com a opinião de s. ex., não podemos deixar de acatal-a, porque sabemos ter origem na sinceridade da sua convicção de jurista e magistrado.

O voto do ministro Viveiros de Castro encheu o Tribunal com as expansões de sua argumentação vigorosa. Embora s. ex., para conceder o *habeas-corpus*, não o tivesse apoiado na inconstitucionalidade da reforma, todavia, deixou-a em completa evidencia.

O ministro Godofredo Cunha, julgando a reforma constitucional, manteve a sua velha conducta, e não tomou conhecimento do *habeas-corpus*...

Quanto ao voto do ministro Heitor de Souza, já se esperava que não fosse diverso do que proferiu quando membro do Congresso, e como advogado, falando pelos jornaes.

Mas voltemos ao voto do illustre magistrado, que é o sr. Hermenegildo de Barros, para frizar um dos pontos discutiveis de sua argumentação.

Com effeito, Está ali na Constituição de 1891 que *são orgãos da soberania nacional os poderes legislativo, executivo e judiciario, harmonicos e independentes*.

Claro é que se o Congresso Nacional houvesse feito a reforma, obedecendo estrictamente no processo constitucional estabelecido no art. 90, paragraphos 1º e 2º, podia até acabar com aquella independencia, podia mesmo substituir a palavra harmonia por... desharmonia. Não tendo, porém, na elaboração della, observado tal processo, como póde o Supremo Tribunal permittir que aquelle outro Poder venha impôr-lhe uma *captis diminutio*, no exercicio de suas attribuições constitucionaes, de orgão soberano da nação, que o é tanto quanto o Congresso?

O Supremo Tribunal, terá, assim, de defender as prerogativas que a nação, por interesse proprio, lhe conferiu, por meio da Constituição, decidindo que a referida reforma, da maneira por que foi levada a cabo, não a attinge...

Já estava tardando, mas emfim appareceu. Em uma longa estiradela que só a custo de muito boa vontade póde ser lida até o fim, surgiu pela imprensa o sr. Juscelino Barbosa, procurando fazer a defesa de coisas que não póde defender.

Ninguem se preoccupa com a personalidade do emissario, que volta agora feliz da esplendida commissão que o governo Mello Vianna lhe deu no estrangeiro. Dahi a inutilidade do desafio ridiculo com que se saiu o sr. Juscelino, para que os suspeitosos entrem no exame dos actos de sua vida particular.

Deixemo-nos de cinematographia. Exhibições aqui não adeantam nem resolvem coisa alguma. O que o publico quer saber não é se o sr. Juscelino compra ou não casas a prestações. O que interessa é a transacção que elle fez, em nome do governo mineiro, no caso da divida de Minas aos banqueiros francezes.

Nesse caso, precisamente, o emissario confessa que é preciso guardar discreção. Discreção para não contar como foi que a formidavel somma de dinheiro, que Minas lhe enviou, deixou de ser convertida em libras para ser convertida em francos, quando esses se depreciavam, acarretando, assim, um prejuizo enorme á economia de um povo já escorchado de impostos...

Um diario de S. Paulo publicou que, segundo está informado, deante da attitude das empresas São Paulo Railway, Vidraria Santa Marina e outras, *de franca hostilidade ao Partido Republicano Paulista*, vão ser cortadas as franquias aduaneiras e os favores de proteccionismo de que têm gozado as alludidas empresas. Deve haver qualquer equivoco em semelhante informação, por mais de um motivo. Em primeiro logar, as franquias aduaneiras e os favores do proteccionismo não são "*graças*" que estejam na alçada dos poderes estaduaes, não obstante se acharem elles em condições de as pleitear para os protegidos das respectivas politicas, ou mediante esforços da advocacia administrativa.

Em segundo logar, parece não termos chegado a uma situação assim tão precaria, sob o ponto de vista da moral administrativa, em que os escandalosos favores e concessões, prejudiciaes aos interesses da Fazenda, sejam dados e revogados de accordo com o capricho dos partidos... Tem-se caido muito, nesse terreno. E' de presumir, porém, que não fosse tamanha a quêda.

Adeanta a folha paulista que, pelas mesmas razões, não será renovado, em 1927, o contrato da São Paulo Railway. Pois tambem essa escandalosa novação de contrato dependerá das boas ou más relações dos capitalistas londrinos com os poderes regionaes? Se é assim, devem ser excellentes as relações de São Paulo com os referidos capitalistas, depois do emprestimo dos dez milhões de libras...

E pensava toda a gente que preponderassem motivos superiores, de interesse exclusivamente nacional, para a revogação desses e outros favores, a empresas que exploram importantes serviços em nosso paiz!

O commandante Cantuaria Guimarães, que se annuncia á historia desse quadriennio como o salvador do Lloyd, não quer resignar-se a deixar o posto de sacrificio que só acceitou coagido e para bem servir ao programma regenerador de um amigo cheio de purissimas intenções.

Assim, quando o sr. Washington Luis voltou da sua viagem ao norte, embora não tocasse no Rio, o director do Lloyd fez questão de ir abraçal-o a bordo do vapor que conduzia o futuro presidente ao porto de Santos. Pretextou, para tanto, a necessidade de entregar documentos necessarios ao desembaraço do navio em S. Paulo, e foi leval-os, em pessoa, servindo-se de um rebocador da empresa. Mas, deante do acolhimento que lhe deu o sr. Washington Luis — que não o deixou sequer subir as escadas do seu transporte — o commandante não teve duvidas de que, futuramente, seria carga ao mar, abandonando a direcção do Lloyd.

Deante disso só lhe restava procurar um meio para ficar á frente da empresa de navegação, mesmo contra o desejo do sr. Washington Luis. Dahi a idéa de transformar o Lloyd, arrendando-o a uma empresa na qual o commandante Cantuaria continuaria a occupar o logar de prôa...

Dizem que os negocios nesse sentido estão entabolados.

O sr. Carvalho Araujo, director da Central do Brasil, é um homem que tem caprichos. Exemplo de um: anda sempre ás avessas dos outros... Ainda em nossa edição de sabbado alludimos á verdadeira floresta de eucalyptus da Companhia Paulista, cuja directoria para conseguir dois proveitos dessa cultura intensiva do precioso exemplar da nossa flora, resolveu fundar uma fabrica de papel em Villa Americana.

Pois bem: o sr. Carvalho Araujo recommendou ao sub-director da linha, na Central — antes tarde do que nunca! — que fizesse plantar, por intermedio dos engenheiros residentes, madeiras de lei á margem da estrada. Nessa recommendação mencionou as arvores que deviam ter preferencia, excluindo exactamente o eucalyptus, "cujo desgalhamento constitue um perigo á passagem dos trens".

Ora, como não constasse, até hoje, que os muitos milhões de eucalyptus da Paulista houvessem motivado qualquer desgraça, é de presumir que o director da Central apenas fez semelhante restricção por méro capricho... para andar ás avessas dos collegas daquella viaferrea de S. Paulo.

Em tempo, quando se pensou na construcção das linhas das plataformas dos trens do interior na *gare* da Central, externámos a nossa divergencia quanto á fórma por que a obra seria executada, lembrando mesmo que seria, talvez, preferivel a fixação dos trilhos (singelos) sobre longarinas de cimento armado. A administração da principal viaferrea do paiz, entretanto, fez ouvido mouco, mesmo ás objecções então formuladas pelos technicos. Não obstante, as linhas sobre longarinas de cimento armado não consumiriam o volume de concreto que está sendo empregado; dispensariam os dormentes, que iriam ter applicação no labyrintho emaranhado das linhas do pateo; dariam logar á formação natural de uma sargeta entre trilhos, que recolheria os detritos provindos dos carros e machinas, offerecendo facilidade de lavagem e escoamento; deixariam a entrevia em perfil plano, coberta de um delgado lençol de concreto, para transito do pessoal de conservação e limpeza das composições.

Tudo isso foi desprezado. A parte inicial, já construida, e que o material rodante refugou, está recebendo um retoque, que, além de a tornar excessivamente custosa, a deixará como sob uma tampa, que se fragmentará para guardar residuos; a parte "gabaritada" pelo material rodante conserva ainda um sensivel balisamento, sufficiente para lançar na calha, formada pelos duplos trilhos, toda a miudeza dos carros de passageiros; em toda a extensão dessa dupla calha não será, por uma serie de circumstancias technicas, facil e efficazmente passada uma vassoura!...

Está ahi em que dão as teimosias. Mas, se perde o Thesouro e o publico nada lucra, em compensação, deve haver alguem que talvez não diga o mesmo...

Para o provimento das duas vagas de ministros do Supremo Tribunal Militar, estão indigitados o general de divisão Eurico de Andrade Neves e o contra-almirante Arnaldo Pinto da Luz.

Deve ter-se reunido, hontem, em S. Paulo, a Associação Commercial afim de discutir o parecer da commissão encarregada de estudar a questão do augmento de direitos aduaneiros sobre linhas. Trata-se de mais um golpe de força do criminoso proteccionismo, que vae tornando cada vez mais critica a situação do consumidor, em beneficio de syndicatos amparados pela politica. O caso que entende com o decreto 17.383, de 19 de julho ultimo, não tem defesa, nem ao menos se reveste de apparencias que lhe dissimulassem o escandaloso objectivo.

Como já vimos, essa iniciativa do poder executivo, attendendo a uma allegação da Companhia Agro Fabril Mercantil, do Recife, majorou consideravelmente aquelles impostos, visando impedir a concorrencia do artigo estrangeiro. O estudo a que procedeu a commissão nomeada pela Associação Commercial é completo, no sentido de provar que o decreto proteccionista não attendeu a nenhum interesse de ordem economica superior.

Os productos da companhia beneficiada não podem soffrer cotejo com os de procedencia estrangeira — affirma aquella commissão — quer em qualidade, quer em typos, quer em côres, quer em variedade de artigos. Mas, o parecer da commissão não se limitou a affirmar isso. Desceu a detalhes technicos importantes, exactamente para inutilizar a allegação invocada em favor do artigo nacional.

O augmento de direitos não impedirá, por conseguinte, a importação do artigo estrangeiro, que terá preferencia, embora muito mais caro. Verificar-se-á grande restricção no consumo. Resultará a importação de artefactos de linhas, com grande prejuizo para a legitima industria nacional, que emprega como materia prima o artigo, a cuja entrada se quer levantar uma escandalosa barreira alfandegaria.

Tal é o proteccionismo por decreto...

Ha cerca de oito annos, approximadamente, os moradores do Rio foram surprehendidos por uma onda espessa de gafanhotos. Mas, como na cidade não haja o alimento necessario, os gafanhotos passaram sem fazer mal a ninguem, sem deixar noticias de sua devastação.

Já outro tanto, porém, não se póde dizer dos hospedes alados que os substituiram, os mosquitos que actualmente infestam quasi todos os bairros da cidade, tornando verdadeiro supplicio a moradia em alguns delles, como Copacabana por exemplo. Esses não fizeram como os gafanhotos que se foram sem fazer mal a ninguem; estão diariamente sugando o sangue das creanças, dos adultos e dos velhos que habitam as paragens da predilecção de taes insectos.

Antigamente, a Saude Publica costumava mover-se, para dar caça aos perigosos transmissores da febre amarella. Hoje, porém, que passou de moda o exterminio desses insectos indesejaveis, a população que lhe offereça o sangue para o seu repasto...

Felizes os tempos em que se praticava a vetusta hygiene dos mata-mosquitos! A cidade dormia em paz...

Foi apresentado hontem á Camara um projecto de lei, regulando o uso dos automoveis officiaes.

Além de limitar o numero de autos officiaes de passageiros, determina que a direcção dos mesmos seja feita por profissionaes, devidamente matriculados, ficando responsaveis pelos damnos que o vehiculo causar, punindo com multa os infractores. Um outro dispositivo do projecto, prohibe a acquisição de automoveis, sem expressa autorização legal e fixação da respectiva despesa.

O projecto, que é da autoria do sr. Pessoa de Queiroz, bem merece ser devidamente estudado!

A economia que traz aos cofres publicos a regularização do uso dos autos officiaes de passageiros é de milhares de contos.

Não ha muito, em entrevista, o autor do projecto denunciou que apenas 565 carros officiaes estavam matriculados e existiam em serviço mais de 1.000. Reduzido esse numero, vamos dizer que a duzentos, a economia resultante é superior a 5.000 contos, pois os carros officiaes occupam *chauffeurs* e ajudantes, rodam o dia inteiro gastando gazolina, e não raro os seus concertos são sempre carissimos.

Um abuso muito commum — o da improvisação de *chauffeurs* — terá que desapparecer. Até *chauffeuses* em carros officiaes passam pela avenida. E ninguem sabe que haja sido indemnizada a fazenda publica, por damnos causados nesses carros, que são, afinal de contas, propriedade da União.

O sr. Solfieri de Albuquerque, com os srs. Goulart de Andrade e Raphael Pinheiro, foi ante-hontem, apanhado em flagrante, no momento em que, auxiliado pelos dois, preparava *côla* para facilitar as provas de concurso de dactylographos da Camara, verificadas, nesse dia, no Externato Pedro II.

Quem apanhou os tres foi o dr. Raul Sá, 1º secretario da Mesa da referida casa do Congresso, da qual os srs. Goulart e Raphael são altos funccionarios.

O facto causou o escandalo natural, que passou. Queremos saber se a Mesa não abre inquerito para punir os culpados, dando o exemplo de moralidade num caso tão delicado.

O concurso não deve ficar sob suspeição dessa ordem, ainda que na historia figure o celebrado presidente da 3ª secção eleitoral da Gambôa.

Parece que poucos deputados adoptam o systema do sr. Cardoso de Almeida, experimentado agora mais uma vez, a proposito de seu projecto de emergencia, relativo ao imposto sobre a renda. O systema consiste em fazer a defesa de suas idéas na imprensa... Acontece, porém, que o relator da Receita, talvez por espirito de bairrismo, dá preferencia aos jornaes de sua terra. Um matutino de S. Paulo inseriu uma carta, cujo signatario defendia calorosamente o plano do sr. Cardoso de Almeida e chamava de despeitados ou ignorantes os que não commungam nas idéas do representante paulista.

Traiu-se o missivista, que era o proprio relator da Receita... Como houvesse escripto sobre o momentoso assumpto a um vespertino, com a responsabilidade de seu nome, o sr. Cardoso de Almeida não procurou disfarçar a semelhança litteraria das cartas. Descobriram essa coisa os folliculários da terra e não perdoaram ao sr. Cardoso aquella repetição ou concorrencia de *despeitados* e *ignorantes*.

E então um dos que replicaram disse que só quem conhece o mecanismo do imposto sobre a renda, no Brasil, é o deputado Cardoso de Almeida, tão injustamente afastado de certos postos.

Devem ser intrigas paulistas...

Dando uma prova de profundo desprezo pelas coisas do ensino, o sr. Alaor Prata abandonou por completo a Instrucção Municipal nos azares da sua administração.

Nem o preenchimento das vagas existentes, nem a nomeação de novos professores elle faz, como devia, de maneira a não prejudicar o ensino.

Existem actualmente muitas vagas. O sr. Alaor Prata não as preenche, porque quer fazer tambem o seu testamento.

O peor é que se diz que para as vagas de cathedratica o prefeito não levará em conta o serviço prestado, e para as de primeira entrancia não será tomada em consideração a antiguidade.

A lista de professoras diplomadas ha cinco e seis annos é longa ainda. Como não dispõem de influencias, essas moças que aguardam nomeação desde aquella época, vão ser ainda uma vez preteridas.

Felizmente, daqui a 15 de novembro, restam apenas 50 dias. E nesse espaço de tempo, o sr. Alaor Prata não poderá fazer desapparecer toda a municipalidade.

Como sempre succede, a proposito de recolhimento de notas, as repartições encarregadas de trocar as cedulas de 500$000, cujo recebimento, sem desconto, até 31 de dezembro, foi autorizado pela Junta Administrativa da Caixa de Amortização, difficultam a operação, aliás de grande simplicidade.

Em virtude dessas difficuldades, o commercio e os bancos, que não querem perder tempo, tomam a iniciativa de recusar aquellas notas. E' o que se está verificando em S. Paulo, onde a Delegacia Fiscal apenas destina ao troco das referidas notas duas horas por dia.

Se não se trata de um capricho burocratico injustificavel, são instrucções mal interpretadas.

Dando curso a uma queixa dos empregados do Correio ambulante, encarregados do trabalho nos trens da Central, alludimos ao tratamento que lhes era dispensado pelo pessoal do carro-buffet. Recebemos, hontem, a proposito, uma carta do sr. Marcondes Monteiro, gerente do contratante do serviço, esclarecendo a situação. Diz o missivista que os funccionarios dos Correios pagam, nas suas despesas, apenas a metade do que é cobrado aos passageiros. Dahi o gozarem estes de preferencia, sem que, comtudo, segundo a carta, aquelles sejam prejudicados. Adeanta ainda o missivista que o arrendatario não póde ser responsavel pela descortezia de algum empregado seu. Sempre que chega ao seu conhecimento um caso positivo, elle tem despedido o empregado desrespeitoso.

Esses os termos geraes da carta, que deixamos de publicar na integra, por ser demasiado longa.

MIGUEL BRAGA — Callista; Quitanda 79, sob., esq. Ouvidor. Teleph. Norte 5302. (6381)

POR TODA A PARTE

Não é só na Constituição da Republica dos Estados Unidos do Brasil que se exige um *quorum* maior do que o normal, do que o ordinario, para as deliberações das Camaras, quando se trata de reforma da sua lei basica, da lei fundamental do paiz, do seu codigo politico.

Na França, por exemplo, a lei constitucional de 25 de fevereiro de 1875, na sua disposição 3, estabelece que "as Camaras terão o direito de, por deliberações separadas, *tomadas em cada uma, por maioria absoluta de votos*, espontaneamente, ou por solicitação do presidente da Republica, declarar que se devem rever as leis constitucionaes".

Pela Constituição da Belgica, de 7 de fevereiro de 1831, no seu titulo VII, *Da revisão da Constituição*, segundo o seu artigo 131, nos casos de reforma constitucional, "*dans ce cas, les Chambres ne pourrent délibérer si les deux tiers au moins des membres qui composent chacune d'elles, ne sont presents, et nul changement ne sera adopté s'il ne réunit au moins les deux tiers des suffrages*".

Na Hollanda, a lei constitucional de 30 de novembro de 1887, rege a materia, no seu capitulo XI, *Das modificações*, que prescreve, no seu artigo 195, que "as Camaras novas examinam a proposição e não podem adoptar *senão pelos dois terços dos seus suffragios effectivos* a modificação que lhes fôr proposta conforme a lei super-mencionada".

Pela Constituição da Allemanha, de 16 de abril de 1871, artigo 78, "as modificações da Constituição terão logar sob a fórma de lei. São consideradas rejeitadas quando, no seio do Conselho Federal, 14 votos se pronunciarem contra ellas".

A Constituição da Allemanha do Norte exigia uma maioria dos dois terços dos seus membros para que pudesse ser modificada. A Constituição da Prussia, de 31 de janeiro de 1850, em seu artigo 107, reclamava a approvação por maioria absoluta de votos, exigia esse *quantum* de suffragios, para qualquer alteração no seu texto. A Constituição da Baviera, de 26 de maio de 1818, no seu titulo X, *Da garantia da Constituição*, dispunha no n. 7: "Para que uma decisão seja valida em questões dessa importancia, é mister, em cada Camara, *a presença dos tres quartos dos membros e uma maioria dos dois terços*". Na Constituição de Saxe, de 4 de setembro de 1831, estabelecia-se, no seu artigo 152, que para se deliberar sobre reforma constitucional, era necessaria "*a presença dos tres quartos dos membros e a maioria de tres quartos dos membros presentes*". A lei constitucional de Hamburgo, de 13 de outubro de 1879, prescrevia, em seu artigo 101, que, para ser a mesma alterada, seria imprescindivel "*a presença de tres quartos*, pelo menos, dos membros, e a adopção do projecto *por tres quartos*, ao menos, dos membros presentes". Os tratados da Allemanha com Baden, Hesse e Wurtemberg, para a constituição da confederação, elevaram o *quantum* da approvação das suas reformas constitucionaes de dois terços para tres quartos.

A Constituição allemã de 11 de agosto de 1919 assim prevê ao assumpto "Artigo 76. A Constituição póde ser revista por via legislativa. Todavia, as deliberações da Assembléa Nacional sobre revisão constitucional, para sua validez, devem ser tomadas com a *presença de dois terços do numero legal de membros da mesma Assembléa e obterem a mesma maioria dos suffragios presentes*. As decisões do Conselho Federal, por sua vez, sobre o mesmo assumpto e para o mesmo effeito, devem ser tomadas tambem por *maioria dos dois terços dos suffragios effectivos*. No caso de iniciativa popular, para que uma revisão da Constituição seja submettida ao *referendum*, é preciso obter o assentimento da maioria dos eleitores".

A lei constitucional do cantão de Genebra, na Suissa, de 24 de maio de 1847, determinava, nos artigos 6 e 152, que a sua reforma só poderia ser feita se as alterações conseguissem *maioria absoluta* a seu favor.

Prevendo sobre alterações no seu texto, a Constituição do Luxemburgo, de 17 de outubro de 1868, dispunha no artigo 114: "Nesse caso, a Camara **não poderá** deliberar, se ***tres quartos***, pelo menos, *dos membros que a compõem*, não se acham presentes, e nenhuma modificação será adoptada se não reunir, pelo menos, dois terços dos suffragios".

Na Noruega, pela Constituição de 4 de novembro de 1814, o artigo 112, que provê á sua reforma, dispõe que "essas modificações deverão ser votadas pelo Storthing pela *maioria dos dois terços dos seus votos*", sendo que, pelo artigo 73 dessa lei constitucional, "nenhuma das duas Camaras póde realizar sessão, se os dois terços dos seus membros não se acham presentes". O artigo 12, do pacto de união da Suecia e da Noruega, de 6 de agosto de 1815, manteve a disposição citada do artigo 112.

O titulo VII, *Da revisão da Constituição*, da lei basica da Rumania, de 1886, prescreve que "as Camaras não podem deliberar se *dois terços*, pelo menos, *dos membros que compõem cada uma dellas*, não estiverem presentes, e nenhuma modificação póde ser adoptada, se não reunir, pelo menos, *dois terços* dos suffragios".

Na Servia, pela XV parte da sua Constituição de 1889, para se fazer a revisão desse codigo politico, era indispensavel se subordinar á esta disposição: "Para deliberar sobre uma proposição desse genero, é mister que os *tres quartos*, pelo menos, *do numero de deputados fixado pela Constituição*, esteja presente á sessão, e a proposição será considerada adoptada, se os dois terços, pelo menos, dos deputados votarem a favor".

A Constituição de 1864, na Grecia, estatuia, nas suas *Disposições especiaes*: "Art. 107. A necessidade da revisão é sufficientemente comprovada se a Camara pedir a revisão, em duas legislaturas consecutivas, por uma resolução especial, tomada pela *maioria dos tres quartos do numero total dos seus membros*".

Dispondo sobre a modificação da sua lei constitucional, o Japão determinou no artigo 73 da Constituição de 11 de fevereiro de 1889: "Nesse caso, nenhuma Camara poderá iniciar deliberações sem a presença dos *dois terços*, pelo menos, *dos seus membros*, e nenhuma emenda poderá ser adoptada senão pela maioria dos dois terços desses membros".

A Constituição do Estado de Victoria, na Australia, de 23 de novembro de 1855, exige "*maioria absoluta* de votos", pelo seu artigo 60, para que possa ser modificada.

O artigo 5º da Constituição dos Estados Unidos determina que "o Congresso, todas as vezes que os dois terços de ambas as casas julgarem necessario, proporá emendas á essa Constituição; ou se as legislaturas dos dois terços dos Estados o pedirem, convocará uma convenção para propor emendas, que em um e outro caso serão validas para todos os effeitos, como parte integrante desta Constituição, se forem ratificadas pelas legislaturas de tres quartos delles, conforme um ou outro modo de ratificação houver sido proposto pelo Congresso..."

Pela Constituição argentina, de 1860, artigo 30, "a Constituição póde reformar-se no todo ou em qualquer das suas partes. A necessidade da reforma deve ser declarada pelo Congresso, com o voto de *dois terços, pelo menos, de seus membros*".

Por toda a parte, pois, se exige um *quorum* maior, e, dentro desse *quorum*, um *quantum* mais elevado do que o commum, para que se possa alterar a lei basica, o codigo politico, a Constituição do paiz. Só no Brasil, segundo a exegese dos que fizeram assim a reforma da lei fundamental, a modificação das leis das leis póde e deve ser feita com o *quorum* normal, sendo as alterações suggeridas adoptadas, acceitas, approvadas, sem sequer reunir a seu favor a maioria absoluta dos votos das Camaras.

O PREÇO DO PROTECCIONISMO

A campanha em que se deve empenhar a industria nacional não é a elevação da quota ouro nem a aggravação dos impostos de importação para a similar estrangeira; essa orientação é errada e não trará resultados efficazes.

Não posso ser suspeitado de infenso á industria nacional; ao contrario julgo-me autorizado a usar de franqueza no falar assim, porque o primeiro impulso de protecção tarifaria a essa industria foi promovido por mim: fui quem propoz, em 1898, a nomeação da commissão mixta da Camara e do Senado para estudar as tarifas da Alfandega, no ponto de vista da justa protecção á industria nacional; promovi a exposição nacional que a commissão levou a effeito, sob a presidencia de Manoel Victorino, sendo eu o secretario; fiz o relatorio que essa commissão apresentou e a Camara dos Deputados e o Senado approvaram, incluindo a modificação das tarifas na lei do orçamento para 1899.

Posteriormente a depreciação da moeda e a porcentagem da quota ouro, successivamente augmentada, favoreceram a industria nacional, impedindo a concorrencia estrangeira, em crise pela guerra européa e suas consequencias. Anteriormente, eu tinha negado apoio á protecção solicitada com a emissão de bonus por consideral-a inefficaz; os bonus foram emittidos, o auxilio prestado, mas a minha previsão se realizou: as industrias que os receberam falliram, nenhum dos bonus foi pago, mas se converteram em trezentos mil contos de papel moeda.

Conservo a mesma opinião deste tempo sobre estes modos de protecção ás industrias, porque tenho certeza que não produzirão os effeitos esperados e são, ao contrario, contraproducentes.

Não tenho receio de affirmar que, no regimen do curso forçado das finanças brasileiras, o proteccionismo, pela tarifa alfandegaria, será impotente para evitar a competição das mercadorias estrangeiras e a invasão dos nossos mercados; qualquer pequena alteração para mais na taxa cambial autorizará estas a forçarem a barreira proteccionista e dar combate, com grande vantagem, ás nacionaes.

Augmentem, quanto e como quizerem, as tarifas; não impedirão a concorrencia, a menos que decretem a tarifa prohibitiva, ou forcem o cambio a manter sempre e inflexivelmente as taxas de 4 ou 5; em qualquer destas hypotheses o desastre do credito nacional impedirá esse ultra errado proteccionismo.

A elevação da taxa cambial a 7 já está causando alarma e os pedidos de misericordia.

E' facil demonstrar estas proposições, expondo com clareza os effeitos economicos que se produzem.

O curso forçado, depreciando a moeda, elevou o preço de todas as utilidades, inclusive a materia prima e a mão de obra; os valores internos de todos os productos foram majorados por essa depreciação. As taxas inferiores do cambio permittiram aos industriaes elevar os preços dos productos nacionaes até o valor dos estrangeiros, defendidos pela tarifa secundada pela quota ouro; as industrias obtiveram lucros fabulosos, denunciados pelas estatisticas publicadas, com que se prova que, sómente em cada anno, estes attingiram a mais do que o capital nellas empregado.

A elevação da taxa cambial baixou o valor em papel da quota ouro; para manter o mesmo nivel dos lucros anteriores e para compensar a diminuição soffrida, a industria foi negligenciando o apuro na fabricação e inundou o mercado de productos inferiores, quer na materia prima, de peor qualidade, quer na mão de obra. E' facto que se affirma de modo positivo a todos que adquirem os productos de industria nacional: preços cada vez mais altos, productos cada vez mais ordinarios. Não contaram os industriaes com os elementos a actuarem na vida da industria estrangeira, após a guerra e o desenvolvimento da actividade na conquista dos mercados; a situação presente está demonstrando a veracidade destes conceitos.

O cambio subiu quasi quatro pontos, de 4 a perto de 8 e as industrias de tecidos confessam não poder competir com a similar estrangeira, appellam para mais protecção, porque a actual lhes não basta por não quererem ellas perder os lucros a que se acostumaram senão diminuindo os salarios ou as horas de trabalho. Não lhes occorreu baixar os preços para dar vasão aos *stocks*, com reducção embora dos extraordinarios lucros realizados até agora.

O resultado será que o consumidor preferirá, como está succedendo, o producto estrangeiro superior, e quiçá mais barato que o nacional inferior e mais caro; estude-se o mercado e se verificará a exactidão deste facto, aliás natural.

Como não é possivel produzir sem consumo, a industria nacional está reduzida a accumular *stocks*, do que se está queixando, sem attender a que isto é devido ao preço exorbitante por que offerece a sua mercadoria.

E' inutil obter o augmento da protecção pelo augmento das tarifas: a luta nas condições actuaes é impossivel. Não ha barreira de alfandega que possa impedir a invasão da mercadoria estrangeira nos mercados brasileiros, dados os elementos de producção para uma e a outra industria.

Para a producção estrangeira concorrem os seguintes factores: facilidade de credito, juro barato, moeda sã, perfeição sempre a mais no fabrico, salarios modicos, materia prima excellente e a baixo preço, producto superior, portanto, facilidade nos transportes. A industria nacional trabalha com os seguintes factores desfavoraveis á producção: falta de credito e juros altos para o pouco que encontra, moeda depreciada até o aviltamento, salarios altos por isso mesmo e não sufficientes á vida facil do operario; dahi resulta a mão de obra cara e pouco caprichosa; materia prima pouco aperfeiçoada, difficuldade de transportes, augmentada por preços exagerados e uma sobrecarga de impostos multiplos e elevados até o absurdo.

Nesta comparação dos elementos para a producção, a industria estrangeira está muito mais favorecida e póde competir nos preços da offerta com a nacional, sendo preferida pelo consumidor, mesmo pagando um pouco mais.

Tome-se qualquer dos artigos de fabrico indigena e compare-se como o similar estrangeiro; a superioridade deste se affirma á simples inspecção, na qualidade e no preço.

A industria se deixou embevecer pelos altos preços a que a autorizou a paralização da estrangeira quasi, durante e após a guerra, favorecida pela depreciação da moeda, accrescida da quota ouro elevada a 60 %, cuidou mais de aproveitar os preços do que de apurar o fabrico. Realizou assim, lucros estupendos que lhe proporcionaram muitas vezes o capital empenhado.

A situação mudou: a industria estrangeira, refeita da crise, intensificou a producção, apurou o fabrico, pôz em jogo os elementos faceis da concorrencia, até a solicitude do governo dos paizes productores e atirou-se á concorrencia, na conquista dos mercados. Emquanto a nacional cuidava de accumular os lucros, descurando os outros factores da concorrencia, a estrangeira espalhava os seus agentes com amostras que deixavam visivel a superioridade do producto no apuro e no preço. A consequencia era fatal: a desprevenida nacional só encontra meio de impedir a concorrencia victoriosa, na tarifa, convencida de que essa lhe manterá os preços anteriores e ameaça despedir operarios, diminuir-lhes os salarios ou fechar as fabricas pelo congestionamento da producção. Nem percebe que a opinião publica, éco da sabedoria das nações, começa a affirmar que, se nós não podemos ter industria senão pelos preços exaggerados que cobra dos seus productos, será melhor não a ter e vivermos na dependencia da estrangeira, melhor e mais barata.

Não são estes os meios de se defender; ella deveria trabalhar para se collocar em condições eguaes ou superiores á sua competidora, pelo restabelecimento do valor da moeda que lhe traria a facilidade do credito, a modificação da taxa dos juros, o abaixamento dos salarios, o barateamento da materia prima, em summa, dos factores indispensaveis para a intensificação da producção a preços inferiores. Ao mesmo tempo se deveria esforçar pelo aperfeiçoamento da producção para impôr a preferencia do consumidor, condição essencial de vida ou de morte, para toda producção.

E' essa preferencia que dá vida, alimenta e impulsiona a industria; para o consumidor é que devem os industriaes ter voltados os seus cuidados, porque a repulsa destes se vae fazendo lentamente, pouco a pouco. Elles não duvidarão adquirir o melhor, embora mais caro, ao peor, embora mais barato; ha muita gente, neste paiz, que não mais se utiliza da mercadoria nacional, por inferior, preferindo a estrangeira, embora mais cara.

Confiar na acção dos poderes publicos para a accessão nos altos preços exigidos aos compradores, é esquecer que a luta pela conquista dos mercados é a primeira e mais delicada funcção do industrial: os que têm recursos abandonam o producto, appellando para o estrangeiro; os que os não têm, usam dos muitos expedientes para não comprar, substituindo-o por meios engenhosos que a necessidade sabe engendrar para dispensar os objectos que não podem adquirir.

No Brasil já ha muita gente que mal se veste, dispensa as cobertura para dormir e come em escudelas de folha de Flandres, anda descalço e usa de outros expedientes, por falta de recursos para os altos preços daquillo que, outr'ora, era adquirido por preços ao alcance de todas as bolsas.

A luta, na concorrencia, será a ruina da industria nacional, certo como é que a estrangeira aproveitará todos os elementos para produzir melhor e por preço mais commodo mesmo com a tarifa mais e muito elevada. Não é a elevação da tarifa nem da quota ouro para a importação a campanha em que se deve empenhar a industria nacional.

Sob condição de vida ou de morte ella deve auxiliar o programma annunciado pelo presidente eleito para o futuro governo da Republica: estabilizar o cambio para o resgate do papel e abolição desta moeda má, substituindo-a pela moeda sã.

Esta trará como consequencia, a facilidade para a producção, pela depressão de todos os valores para acquisição da materia prima, inclusive os juros do capital e os salarios, barateando a mão de obra e portanto, a fabricação dos productos.

Dispondo dos *stocks* accumulados a preços reduzidos ao alcance de todas as bolsas, contentem-se com lucros menores e apurem a fabricação para se impôrem ao mercado. Do contrario, não duvidem do facto economico que não admitte possibilidade de sophismas para ser contestado: a industria nacional se depauperá e deperecerá.

Não será esta a primeira previsão que eu tenha feito em nome da economia politica, cujos principios fundamentaes são certos como uma operação mathematica exacta.

E' possivel, e até provavel, que eu não viva bastante para vêr realizada esta previsão, que faço á guiza de conselho, se o futuro governo não conseguir realizar o seu programma e mudar a situação financeira do Brasil. Em todo caso a previsão ahi fica e não será a primeira, que eu annuncio e vejo realizada.

Leite e Oiticica

No mundo politico

Impressões da Camara

A sala do café da Camara é o ponto das curiosidades. O café paulista é um bom estimulante. Os politicos cada vez mais se enthusiasmam, e alimentam outras e novas esperanças. O sr. Alcides Bahia, olhando a alguns com melancolia, observava para o sr. Luzardo:

— Sómente eu é que não vejo claro nestes horizontes...

※

Com a nova vaga, aberta na recente vaga goyana do Senado, que cabia ao sr. Alves de Castro, fala-se que o novo senador por Goyaz seja o sr. Olegario Pinto, que já occupou aquelle posto.

※

Na Camara, ha como que um concurso, entre os que devem ser desembargadores improvisados. Os mais cotados são os srs. Arthur Lemos, Collares Moreira, Camboim, Tavares Cavalcanti, etc. E se mais vagas houvera...

※

...e do Senado...

Ainda hontem era objecto de commentarios o incidente que o sr. Frontin provocou, no sabbado, com o sr. Thomaz Rodrigues.

Conhecido senador nortista accentuava:

— O Thomaz não estava personalizando coisa alguma. Accentuou, apenas, que o sr. Frontin pleiteava um favor, não reclamava um direito. Foi o bastante para que o homem se esquentasse, resvalando para o terreno do insulto pessoal. Essa exaltação em que ficou, mostra bem que não estava com a razão e que se desnorteara com os apartes do sr. Thomaz Rodrigues.

E a Mesa nada ouviu...

※

A Mesa só costuma ouvir o que desagrada ao Frontin.

— Mas o regimen é esse mesmo, dizia o sr. Jeronymo Monteiro, o dos dois pesos e duas medidas. Da vez passada o caso foi com um senador da opposição e o alvejado era o *El supremo*...

※

Uma conferencia do sr. Marrey Junior

S. PAULO, 27 (*Do correspondente*) — Realizou-se hontem a conferencia do sr. Marrey Junior, em propaganda do Partido Democratico, na cidade de São Roque. Apezar das medidas de pressão do situacionismo local, do policiamento reformado, da exhibição de força com praças da Legião Paulista, que espancaram os correligionarios do Partido Democratico, apezar de tudo, o theatro estava repleto.

Foi preso um dos mais prestigiosos adherentes do Partido Democratico, que só conseguiu ser solto devido á intervenção do sr. Marrey. Este, no discurso que pronunciou, esteve vehementissimo.

As medidas de compressão excitaram o povo, augmentando as fileiras dos adversarios do situacionismo.

※

Senador Epitacio Pessoa

E' esperado hoje nesta capital o senador Epitacio Pessoa.

※

Congresso Mineiro

Em Bello Horizonte, encerrou-se solennemente a 4ª sessão ordinaria da 9ª legislatura do Congresso Mineiro.

O governo, por esse motivo, determinou o encerramento do expediente, nas repartições publicas, mais cedo.

※

O padre Cicero não virá

FORTALEZA, 21 (*Do correspondente*) — Os amigos do padre Cicero nunca desejaram que este fosse ao Rio assumir a cadeira de deputado, receiando que o contacto directo do thaumaturgo de Joazeiro com a multidão civilizada desfizesse o prestigio lendario que lhe é attribuido.

Realmente isso irá fatalmente acontecer se o padre ainda chegar a ir até ao Rio.

Já estava assente a viagem do padre, conforme dissemos em nosso telegramma, tendo mesmo seguido um carro especial, afim de transportal-o com sua comitiva, quando o coronel Pedro Silvino, actualmente nesta capital, recebeu o seguinte telegramma:

"JOAZEIRO, 20 — Resolvi adiar minha viagem ao Rio, attendendo a ponderações, que me pareceram justas, de varios amigos. Cordiaes saudações. — *Padre Cicero.*"

Desta fórma, o padre Cicero não irá agora, sendo mesmo provavel que nunca chegue a assumir a sua cadeira, porque os amigos continuarão sempre a aconselhal-o a não vir ao Rio.

※

O sitio em S. Paulo

O *Jornal do Commercio*, de São Paulo, edição de hontem, publica o seguinte:

"O sr. presidente da Republica assignou decreto, suspendendo o estado de sitio, em S. Paulo, no dia 10 de outubro vindouro, para a realização das eleições para senador estadual."

E'cos do combate de Wan-Hsien, entre inglezes e chinezes

Londres, 27, ("Correio da Manhã") — O Almirante britannico annunciou hoje que um dos navios britannicos que haviam sido capturados em Wan-hsien pelo general Yang-sen, o "Wantung", chegou a Ichang, sabbado, trazendo os corpos do commandante Darley, do "Dispatch", e dos marinheiros Marrott e Farrow, do "Scarab", que foram mortos no combate de Wan-hsien. O "Wan-hsien", outro navio que tambem havia sido capturado chegou a Kweichow-fu.

As ultimas noticias officiaes recebidas nesta capital a respeito do combate de Wanhsien dizem que o total de mortos da parte dos chinezes foi de mais de trezentos.

Portugal no Brasil

Pelo telegrapho

Uma entrevista com o ministro da Justiça

Lisboa, 27 (U. P.) — O sr. Manoel Rodrigues, ministro da Justiça, encarregado de terçar o programma politico administrativo do governo entrevistado pelo representante da United Press, declarou que o governo procura sanear a administração publica, montando depois a engrenagem do Estado sobre bases novas e modernas, abrangendo a reforma do systema eleitoral, baseado no suffragio universal.

Accrescentou o ministro que foi resolvida a parte litigiosa da divida de guerra á Grã Bretanha, obtendo Portugal valiosas vantagens. Continua a discussão da divida reconhecida, em termos que fazem confiar em uma reducção vantajosa.

Terminando, o sr. Manoel Rodrigues disse que o governo pensa em confiar importante commissão ao marechal Gomes da Costa, parecendo-nos que deva ser no Extremo Oriente.

Viajantes que passam por Lisboa

Lisboa, 27 (U. P.) — A bordo do vapor "Almanzora" seguiram, para o Rio de Janeiro o sr. José Prestes, para Santos os srs. Alfredo Mesquita e Sampaio Vidal e para Buenos Aires o deputado argentino Carlos Quintana.

O consul portuguez na Bahia

Lisboa, 27 (U. P.) — Chegou a esta capital o sr. Guerra Mourão, consul portuguez na Bahia.

As carreiras maritimas para a America do Sul

Lisboa, 27 (U. P.) — O "Diario Official" publica uma portaria nomeando uma grande commissão presidida pelo sr. Pereira Leite que se encarregará de estudar a possibilidade da organização de carreiras maritimas para o Brasil e a Argentina.

Agora é na ilha Graciosa, tambem nos Açores

Lisboa, 27 (U. P.) — Foram sentidos hontem ligeiros abalos sismicos na ilha Graciosa, Açores, sem consequencias de qualquer ordem.

Um pintor portuguez expulso do paiz

Lisboa, 27 (U. P.) — O "Seculo" informa que será expulso amanhã do paiz o pintor portuguez Guilherme Felippe, por motivos politicos.

Commemoração d aguerra peninsular

Lisboa, 27 (U. P.) — Com a presença do ministro do Commercio, do representante do general Carmona, de contingentes da artilheria e da aviação, foi commemorado em Bussaco o anniversario da guerra peninsular. Junto ao monumento salvou a artilheria. Foram pronunciados alguns discursos patrioticos.

Em beneficio dos sinistrados do Fayal

Lisboa, 27 (U. P.) — Realizou-se no Theatro S. Carlos, nesta capital, importante festa em beneficio dos sinistrados do Fayal.

Fallecimentos

Lisboa, 27 (U. P.) — Falleceu nesta capital a condessa de Tinalhas e em Alverca o proprietario Sabino de Faria.

O novo embaixapor hespanhol

Lisboa, 27 (U. P.) — Chegou hoje a esta capital o novo embaixador hespanhol, sr. Fernandez Vallin.

A Inglaterra bateu Portugal, em lawn-tennis

Lisboa, 27 (U. P.) — No segundo dia do torneio de lawn-tennis a Inglaterra bateu Portugal.

Ephemerides

NASCIMENTO DE D. CARLOS I

1863 — Foi d. Carlos o 32°. rei de Portugal. Nasceu em Lisboa a 28 de Setembro de 1863, sendo baptisado na igreja de São Domingos em 19 de outubro do mesmo anno.

Era filho primogenito del-rei dom Luiz I e da rainha d. Maria Pia de Saboya; neto paterno de d. Fernando de Saxe-Coburgo Gotha e da rainha d. Maria II; neto materno do rei de Italia Victor Manuel. O seu nome completo era Carlos Fernando Luiz Manoel Victor Miguel Raphael Gabriel Gonzaga Xavier Francisco de Assis José Simão de Bragança Saboya Bourbon Saxe-Coburgo Gotha.

Sendo ainda principe herdeiro, casou em Lisboa, a 22 de maio de 1886, com a princeza Maria Amelia Luiza Hellena de Orléans, filha de Luiz Phelippe Alberto, conde de Paris, e neta de Luiz Phelippe, rei de França.

Antes do casamento, emprehendeu uma viagem pelas principaes cidades da Europa, acompanhado pelo homem de sciencia Antonio Augusto de Aguiar, seu preceptor.

Por motivo de varias viagens de el-rei d. Luiz I ao estrangeiro, ficou regente do reino diversas vezes, sendo as suas proclamações datadas de 27 de julho de 1882, 2 de agosto de 1886 e 30 de julho de 1888.

Por morte do mesmo monarcha, subiu ao throno em 19 de outubro de 1889, sendo acclamado, com todo o ceremonial e estylo a 28 de dezembro do referido anno. Do seu consorcio houve dois filhos, o principe d. Luiz Phelippe e o infante d. Manuel.

Pouco depois de d. Carlos haver subido ao throno, produziram-se graves acontecimentos, determinados pelo *ultimatum* apresentado ao governo portuguez, em 11 de janeiro de 1890, pelo gabinete de Londres, acerca de limites territoriaes em Africa. A enorme agitação que se deu em todo o paiz e que produziu a revolta militar do Porto, em 31 de janeiro de 1891, perturbou tristemente os principios desse reinado.

Em 11 de janeiro de 1891, instituiu el-rei d. Carlos I a medalha de *Serviços no ultramar*; em 9 de junho de 1892, a de *Soccorros a naufragos*; em 31 de janeiro de 1893, a da *Cruz Vermelha* e em 23 de novembro de 1895, a da *Rainha d. Amelia*, para expedições militares. Em 4 de junho de 1893, instituiu a ordem do *Merito Agricola e Industrial*, destinada a galardoar os serviços prestados á agricultura ou á industria portuguezas. Por alvará de 13 de agosto de 1894, reformou a ordem militar de São Bento de Aviz. Estas instituições de premios e recompensas revelavam um notavel espirito de justiça da parte de d. Carlos I.

As victorias na campanha d'Africa, contra o Gungunhana e namarraes, são dos factos que mais illustram o seu reinado.

As celebrações dos centenarios do infante d. Henriques, no Porto, e da India, em Lisboa, tambem podem ser indicados entre os seus fastos. Egualmente, a visita dos soberanos estrangeiros, depois da alliança ingleza, e o tratado de arbitragem com a Inglaterra. Assignalam ainda os quinze ultimos annos do seu reinado a grande crise economica de 1898, um certo desenvolvimento das colonias, a ligação das ilhas dos Açores ao continente pelo cabo submarino, etc.

D. Carlos I era justamente considerado uma individualidade artistica, homem de sciencia e habil em todos os exercicios physicos, taes como a caça, a pesca, a equitação, etc.

Espirito desde cedo muito cultivado pelas bellas artes a paixão de um authentico artista, distinguindo-se especialmente na aquarella e no desenho a pastel. Em quasi todas as exposições nacionaes portuguezas apresentava apreciados quadros, alcançando as mais altas distincções.

Em 24 de janeiro de 1905, foi-lhe conferido o diploma de academico de merito pela Academia Portuense de Bellas Artes. Seria largo e fastidioso dar aqui uma relação completa das medalhas e diplomas de honra que d. Carlos recebeu pelos seus trabalhos artisticos. Aos estudos oceanographicos dedicou sua majestade a mais particular attenção. Os resultados dessas investigações receberam rasgados elogios de alguns sabios estrangeiros e constam dos quatro seguintes livros publicados: *Yacht "Amelia" — Companhia oceanographica* de 1896. Lisboa 1897. *Resultados das investigações scientificas feitas a bordo de Yacht "Amelia" e sob a direcção de d. Carlos de Bragança.* — Pescas maritimas — I — *A pesca do atum no Algarve em 1898* (avec un resumé en français). Lisboa, 1899. *Buletin des campagnes scientifiques accomplies sur le yacht "Amelia"* par d. Carlos de Bragança, vol. I — *Rapport préliminaire sur les campagnes de 1896 a 1900.* Fascicule I — *Introduction Campagnes* de 1896 — Lisbonne, 1902. *Resultado das investigações scientificas feitas a bordo do yacht "Amelia" e sob a direcção de d. Carlos de Bragança — Ichthyologia — II — Escolas obtidas nas costas de Portugal durante as companhas de 1896 a 1903* (texto em portuguez e francez). Lisboa 1904.

Esse reinado, cujo transcurso foi de paz e relativa prosperidade para Portugal, foi violentamente interrompido por uma horrivel scena de sangue.

Em 1 de fevereiro de 1908, foi alvejado o carro real por um grupo chefiado pelo professor Buiça, sendo victimados o rei d. Carlos e o herdeiro do throno, o principe Luiz Philippe. A rainha d. Amelia e o infante d. Manuel, que tambem viajavam no mesmo vehiculo, sairam milagrosamente incolumes, sendo acclamado rei d. Manuel II.

Pelo Correio

A EMISSÃO DE 325 MIL CONTOS

As bases do contrato com o Banco de Portugal

(*Communicado epistolar da "United Press"*)

Adolfo Rosa

LISBOA, agosto de 1926. — O ministro das Finanças, general Sinel de Cordes, assignou com o Banco de Portugal um novo contrato para a emissão de 325.00 contos nas seguintes bases:

"Base 1ª — O actual limite contratual da faculdade de emissão concedida ao Banco de Portugal para operações bancarias será provisoriamente augmentado de ...... 100.000.000, constituindo o referido augmento a representação antecipada das importancias a haver por virtude da lei n. 1.873, de 31 de maio de 1926 e por quesquer acções em juizo ou accordos que pelo mesmo motivo venham a ser effectuados.

Base 2ª — Além do limite actual e sem prejuizo do autorizado na base 1ª é ampliada ao Banco de Portugal a faculdade de emissão de notas-ouro em mais 100.000.000, destinados exclusivamente a operações bancarias cujos effeitos ou valores satisfaçam as condições da alinea *a*, da base 2ª do contrato de 29 de abril de 1918.

Base 3ª — Aos emprestimos ou supprimentos que o Banco de Portugal fez ao governo, será accrescido um novo emprestimo de .... 125.000:000$, com representação em notas-ouro nos termos da base 2ª daquelle primeiro mencionado contrato, exclusivamente destinado a obras de fomento nas colonias.

Este novo supprimento será caucionado em titulos da divida publica fundada, pela cotação do mercado sempre mantida.

Base 4ª — Fica o Banco de Portugal autorizado a converter em effeitos ouro designados na alinea *c* da base 2ª do contrato de 29 de abril de 1918, o saldo da sua conta de deposito-ouro no Banco de Inglaterra, continuando o producto desta conversão a constituir reserva de circulação de notas-ouro, nos termos da mesma base."

A primeira clausula comporta uma emissão de 100 mil contos especial e provisoria, como se vê, para indemnizar o Banco de Portugal dos prejuizos soffridos com a troca de notas bôas pelas clandestinas emittidas pelo Banco de Angola e Metropole. Esta emissão é garantida pelos valores mobiliarios e imobiliarios do Banco Angola e Metropole e pelas indemnizações a receber da casa Warclow de Londres.

A segunda clausula abrange uma emissão de 100 mil contos exclusivamente para auxiliar o commercio e a industria no desconto bancario, para ver se assim se sae da tremenda crise que avassala as forças economicas.

A terceira clausula abrange uma emissão especial de 125 mil contos para promover a restauração economica nas colonias portuguezas.

Este augmento da circulação fiduciaria na importancia total de 325 mil contos, foi bem aceite pela praça visto que veiu salvar o commercio e a industria duma crise tremenda, mas soffreu viva opposição por parte da tropa que pretendeu alijar o sr. Sinel de Cordes do governo por incidir nos mesmos condemnaveis processos politicos do passado. Numa reunião porém, presidida pelo chefe do governo e assistida por todos os commandantes das divisões foram apresentadas as razões de Estado justificativas desse augmento e deante dellas a tropa inclinou-se, sem poder entravar a marcha da fatalidade.

No Rio de Janeiro

Casa de Portugal

CENTRO TRASMONTANO — Reuniu-se na quinta-feira ultima a directoria do Centro Trasmontano, a qual foi presidida pelo vice-presidente em exercicio e teve a presença de numero legal de directores.

Aberta a sessão foi pelo secretario lida a acta da ultima reunião, a qual foi approvada por unanimidade.

Do diverso expediente, ao qual foi dado o devido destino, destacava-se um officio do Centro Alemtejano, participando a eleição de sua nova directoria. Por proposta do vice-presidente foi lavrado um voto de louvor e congratulações com aquella nova directoria que representa a maior provincia de Portugal e que será uma das columnas basilares da fundação da Casa de Portugal.

O 1° thesoureiro deu esclarecimentos sobre a forma porque esta sendo liquidada a conta do mobiliario cedido á Commissão Iniciadora da undação da Casa de Portugal.

Foram approvados os seguintes novos associados:

Manoel Azevedo Gomes — Villa Real.

Candido Rodrigues Pinto — Chaves.

Avelino Augusto Ribeiro — Villa Real.

José Teixeira Sobrinho — Villa Real.

Manoel Teixeira — Sabrosa.

Luiz Joaquim Fernandes — Moncorvo.

Antes de encerrada a sessão, o que foi effectuado ás 10 horas, o presidente em exercicio deu conhecimento aos seus pares do que se havia passado na ultima reunião da Commissão Iniciadora.

—:—

CENTRO DURIENSE — Reuniu-se, a 24 do corrente, sob a presidente do sr. Ricardo Seabra de Moura, a directoria deste Centro.

A's 9 horas, o presidente declarou aberta a sessão, dando a palavra ao 1° secretario, que procedeu a leitura da acta anterior, a qual foi approvada sem discussão.

Foi objecto de interesse primordial da reunião, a confecção, quasi concluida, do relatorio da directoria, a submetter ao parecer do conselho fiscal, ficando resolvido convocar-se a assembléa geral ordinaria, a que se refere o artigo 44 dos estatutos, no proximo dia 30 do corrente, ás 8 1|2 horas.

Dado o assumpto de grande importancia a tratar na mencionada assembléa, é de suppor grande affluencia de associados á séde social.

Do expediente constava um officio do Centro Alemtejano, communicando a eleição dos seus novos corpos gerentes.

O archivo do Centro foi enriquecido com o manuscripto do discurso do eminente duriense sr. Carlos Malheiro Dias, durante a festa anniversaria.

Trataram-se ainda alguns assumptos, que se prendem á proxima creação da Casa de Portugal, manifestando-se a respeito quasi todos os directores.

O vice-presidente lembrou a necessidade de se fazer grande propaganda sobre as regalias que gozarão, quando inscriptos no quadro de associados da Casa de Portugal, os actuaes socios do Centro, accrescentando que todos os associados em atrazo, para interesso social e seu proprio interesse, deverão quitar-se quanto antes, pedindo esclarecimentos sobre o seu caso, na secretaria, que funcciona diariamente, das 10 ás 12 e das 3 ás horas da noite.

Foram, em seguida, approvadas duas propostas dos seguintes socios:

Districto de Aveiro — Luiz Carvalho de Souza Brandão e Antonio José Alves.

Tratados ainda alguns assumptos de caracter interno, foi a sessão encerrada ás 10 1|2 horas.

—:—

CENTRO DA EXTREMADURA — Realizou-se, na passada terça-feira, a reunião da directoria deste Centro, tendo comparecido os srs. Manoel Joaquim de Oliveira Junior, presidente; Manoel Rodrigues de Moura, 1° secretario; Hermano Cunha, 1° thesoureiro; Francisco Cesar de Jesus, 2° thesoureiro; Francisco Luiz Marques, bibliothecario, e conde de Pinheiro Domingues, Gastão Bittencourt e J. Pereira Junior, das commissões de propaganda e beneficencia.

A's 8 1|2 horas, o presidente declarou aberta a sessão e expoz o motivo do seu convite para esta reunião extraordinaria: a apreciação do projecto de estatutos da Casa de Portugal, cuja leitura ia ser iniciada pelo 1° secretario. Antes, porém, de dar começo a esses trabalhos, communicara a todos os seus dignos collegas o fallecimento inesperado do nosso digno consocio commendador José Antonio da Silva, socio prestimoso e dois mais antigos do nosso Centro, figura de relevo na colonia portugueza, grande enthusiasta da fundação da Casa de Portugal, eleito á presidencia do nosso Centro, cargo que não pôde acceitar por não lho ter permittido o seu estado de saude. O Centro da Extremadura soffre a perda de um dos seus socios prestimosos e a Casa de Portugal fica privada da efficaz collaboração de um adepto fervoroso. Propõe que na acta desta sessão fique registrado o immenso desgosto da directoria pelo infausto acontecimento, e que á viuva e filhos do fallecido sejam endereçadas as nossas sentidas condolencias.

Approvado unanimemente e, após um momento de silencio, foi encetada a leitura do projecto de estatutos da Casa de Portugal, tendo todos os presentes um exemplar para a sua apreciação.

Passado algum tempo, suspendeu-se a leitura para descanso, continuando-a o sr. J. Pereira Junior até final.

Foram minuciosamente apreciados todos os artigos, paragraphos, numeros, entrando na discussão todos os presentes e ficando resolvido que se redigissem todas as alterações que foram approvadas para evitar á commissão elaboradora, ficando consignadas.

Com grande enthusiasmo, entre os presentes, pela fundação da Casa de Portugal — o sonho doirado da colonia portugueza — o presidente, agradecendo o comparecimento de todos os presentes, entre vivas aos Centros Regionaes e á futura Casa de Portugal, declarou encerrada a sessão, eram 11 horas.

—:—

CENTRO DO ALGARVE — Na passada quinta-feira realizou-se a reunião semanal da directoria do Centro do Algarve a qual compareceram a maioria dos seus directores.

Iniciados os trabalhos ás 9 horas, foi lida e approvada a acta da sessão anterior.

Ao expediente: officio da directoria do Centro Alemtejano, communicando a eleição dos seus novos corpos gerentes.

Memorandum da Commissão Iniciadora da Fundação da Casa de Portugal, apresentando copia da sua ultima acta.

Como socios contribuintes foram approvados os srs. João Baptista de Jesus Reis e Manoel Villela.

Ordem do dia: de accordo com os estatutos, ficou resolvido convocar para o proximo dia 7 de outubro a assembléa geral ordinaria, para a apresentação do relatorio e contas da directoria.

Pelo presidente é dado conhecimento das ultimas deliberações e das propostas em estudo na Commissão Iniciadora da Fundação da Casa de Portugal, com as quaes todos os presentes se declararam de accordo.

Pelo bibliothecario, foi dado conhecimento das offertas feitas por diversos socios aos quaes foi resolvido agradecer.

Depois de tratados diversos assumptos internos foi a sessão encerrada.

—:—

CENTRO MADEIRENSE — Sob a presidencia do sr. João Gouvêa e com a presença de numero legal de directores, realizou-se na quinta-feira ultima a reunião da directoria do Centro Madeirense.

Pelo secretario foi lida a acta da ultima reunião, a qual foi approvada sem discussão.

O expediente que tambem foi lido constara do seguinte:

Officio do Centro Alemtejano communicando a eleição de sua directoria e a posse da mesma na proxima terça-feira, tendo sido resolvido agradecer a communicação e congratular pelo bom andamento desse Centro;

officio do Gabinete Portuguez de Leitura a ser enviado ao ministro dos Estrangeiros de Portugal, solicitando a impressão do livro sobre as colonias do sr. Pedro Muralha.

Foi tambem accusado o recebimento de um exemplar da "Vida Domestica".

Pelo sr. Manoel Hygino Ferreira de Souza, 1 thesoureiro, foi declarado que já entregara ao thesoureiro da Commissão Iniciadora da Fundação da Casa de Portugal, conforme recibo que exhibiu, a quantia de quinhentos mil réis, importancia com a qual o Centro subscreveu para a subscripção dos flagellados dos Açores.

Depois de tratados mais alguns assumptos de caracter interno, foi a sessão encerrada ás 10 horas.

—:—

CENTRO ALEMTEJANO — Em assembléa geral realizada em 13 do corrente foi eleita a nova directoria do Centro Alemtejano para o exercicio de 1926-1927.

Essa directoria ficou assim constituida:

Presidente, Bento Romualdo Costa; vice-presidente, Manoel Vicente Falcoeiras; 1° secretario, Francisco Hugo da Luiz Mosca; 2° secretario, José Antonio Gomes Ferreira, 1° thesoureiro, Francisco Duarte Saude; 2 thesoureiro, Antonio Damasio Capella; 1° procurador, Manoel Pires; 2° procurador, Falcoeira Barrancos; 1° bibliothecario, Antonio Gabriel Vieira Alferrão; 2° bibliothecario, Francisco Barreiro.

Conselho fiscal: José Francisco de Oliveira, Elydio Lopes e Clemente dos Santos.

Na proxima terça-feira, ás 8 horas será a mesma directoria empossada com toda a solennidade.

—:—

CENTRO BEIRÃO — Realizou-se na quarta-feira ultima, em proseguimento ás já realizadas em 16 e 17 do corrente, a assembléa geral do Centro Beirão, para o fim de se proceder á eleição dos cargos vagos na directoria eleita e ainda não empossada até esse dia.

A assembléa foi presidida pelo sr. Luiz Braz da Silva, que foi secretariado pelos srs. Manoel Monteiro de Gouvêa e Oppolinario Duarte Costa. Procedida a votação por escrutinio secreto e feita a apuração deu esta como eleitos os seguintes associados: para presidente o sr. Accacio Arthur dos Santos Leite; vice-presidente, sr. Boaventura José de Carvalho; 1° thesoureiro Paulo Ferreira Cardoso. Para o conselho fiscal: José Augusto Botelho, José de Figueiredo Bastos e João Augusto Pereira.

Finda a eleição foram estes senhores proclamados eleitos e empossada toda a nova directoria para o exercicio de 1926-1927, e que está assim composta:

Presidente, Accacio Arthur dos Santos Leite; vice-presidente, Boaventura José de Carvalho; 1° secretario, Manoel Monteiro de Gouvêa; 1° thesoureiro, Paulo Pereira Cardoso; 2° thesoureiro, Illydio Macedo da Costa Cabral; 1° procurador, Torquarto Pereira; 2° procurador, Idilio Duarte Costa; bibliothecario, Agostinho Ribeiro.

Conselho fiscal: José Augusto Botelho, José de Figueiredo Bastos e João Augusto Pereira.

A primeira sessão da nova directoria — Realizou-se na passada quinta-feira, sob a presidencia do sr. Accacio Arthur dos Santos Leite, a reunião semanal da directoria do Centro Beirão, tendo a ella comparecido todos os seus directores.

O presidente declarou abertos os trabalhos ás 9 horas e concedeu a palavra ao 1° secretario para lêr a acta da reunião anterior, que foi approvada sem discussão.

Pelo mesmo sr. foi, a seguir lido o expediente, do qual constava um officio da directoria do Centro Alemtejano communicando a eleição da sua nova directoria, e bem assim, a nota de despesas da Commissão Iniciadora relativas ao mez de agosto passado, cujo pagamento foi autorizado.

Sendo esta a primeira reunião da nova directoria o presidente começou por usar da palavra para se congratular com todos os directores por este motivo, tendo no correr da sua ligeira oração, suggerido varias idéas a pôr em pratica, cujo objectivo é firmar cada vez mais a acção que, nos trabalhos da fundação da Casa de Portugal, tem sido desenvolvida pelo Centro Beirão. Continuando com a palavra, s. ex. declarou que acceitando o cargo cujo mandato lhe foi confiado pela ultima assembléa, fel-o com a maior expontaneidade, motivo que o obrigava a pedir a todos os seus companheiros de directoria a maior dedicação e carinho no desempenho dos cargos que lhes estão affectos, auxiliando assim a intenção de que se sente animado, de tudo fazer em pról do crescente progresso do Centro e, consequentemente, do bom exito da majestosa obra que é a fundação da Casa de Portugal.

Usaram da palavra varios dos directores presentes que, num sentir unanime, enalteceram o valor das palavras do presidente e, acatando as idéas e suggestões que acabava de expôr, declararam emprestar-lhe o seu apoio incondicional para a execução do programma que s. ex., como autoridade reconhecida no assumpto, principiava a delinear.

Foram tratados alguns assumptos de ordem interna, tendo o presidente salientado ainda que, para o bom andamento dos trabalhos da directoria, deve existir sempre a maior unidade de vistas na discussão dos assumptos a tratar em suas reuniões, sendo a tratar em suas reuniões, sendo outro sim, de summa importancia, a independencia quando á sua votação.

Depois de approvadas as propostas dos novos associados srs. Joaquim de Abrantes e Manoel Ramos Damião, naturaes, respectivamente, dos conselho de Ceia e Manteigas, o presidente agradeceu aos directores presentes a sua comparencia á reunião e deu por terminados os trabalhos ás 11 1|2 horas.

UM ATTENTADO COVARDE!

Ao abrir a porta, foi alvejado a tiro

Segundo as informações que em primeiro logar logramos conseguir, o facto teria occorrido da maneira seguinte:

O sr. Sylvio da Silva Guimarães, funccionario de tabellião e residente á rua Marquez de São Vicente n. 432, cerca de 12,30 da noite sentiu bater á porta de sua casa.

A despeito de achar exquisito que alguem o procurasse áquella hora, ergueu-se e foi attender.

Ao abrir a porta, foi inopinadamente alvejado por um individuo que não conhece, o qual empunhava um revólver.

O criminoso teria fugido, em seguida, ficando o ferido caido ao sólo, ali mesmo. Pessoas da casa solicitaram os soccorros da Assistencia Municipal, não se fazendo demorar uma ambulancia, que recolheu o ferido, levando para o Posto Central. Ali recebeu os soccorros de que carecia, sendo em seguida internado no Hospital de Prompto Soccorro.

O delegado do 21° districto, que áquella hora estava ainda na delegacia, ao ter conhecimento do facto tratou logo de apural-o. S. s. pôde ouvir o ferido, que, entretanto, declara não ter visto quem o alvejára de maneira tão covarde e, ainda, não tendo nenhum inimigo, não suspeita de ninguem.

O ferido, ao que apurou a policia, é empregado no commercio e não de tabellião, como acima dissemos. E' branco, brasileiro, de 21 annos de edade e solteiro.

A bala entrou no terço medio da coxa esquerda, com orificio de entrada e saida.

O delegado Pio Junior determinou as providencias necessarias para o esclarecimento do facto.

DR. J. B. CANTO

Ex-assistente do prof. Gosset Pauchet, Paris, cirurgião da Assistencia Publica. Assistente da Faculdade de Medicina.

Cirurgia geral, com especialidade: appendice, estomago, vesicula biliar, molestias de senhoras, vias urinarias apparelhos em geral.

Consultas diariamente, das 3 ás 5 horas, á rua do Ouvidor, 33. Tel. N. 7188. Resid. P. Botafogo, 336. Tel. Sul 3145. Consultas gratis na Policlinica de Botafogo, ás 3ªs, 5ªs e sabbados, 9 ás 10. (5243)

GRANDE EMPORIO

das afamadas tintas e vernizes WILLEY para pintura de automoveis. RUA EVARISTO DA VEIGA n. 2. (5706)

INSCREVAM-SE

CLUBS DE TERRENOS

Cia. PREDIAL

Rua 13 de Maio 64 A

Em frente ao Theatro Lyrico

O concurso de dactylographos da Camara

Um incidente grave no inicio das provas

Foi, ante-hontem, domingo, que se realizou o concurso aberto pela secretaria da Camara, para preenchimento de 5 vagas do corpo dactylographos daquella Casa do Congresso.

Effectuou-se o mesmo no Collegio Pedro II, cedido gentilmente á Camara para esse fim.

O concurso foi um acontecimento debaixo de diversos pontos de vista.

Antes de tudo, era de notar uma excepcional concorrencia, chegando os candidatos a 412 uma vez que dois desistiram á ultima hora, da inscripção.

Nesta grande massa concorrente era de notar antes de tudo, a natureza dos candidatos. Quasi metade era constituida do sexo feminino, mas em sua maioria, senhoras e senhoritas de real preparo, peritas em dacthylographia. Entre os rapazes, era evidente que muitos eram senhores de solido conhecimento, alguns, além disso, habeis stenographos.

Sentia-se que havia grande confiança naquella vultosa corrente quanto á justiça, que se lhes devia fazer.

A CHAMADA

O inicio do concurso estava marcado para as 11 horas. Entretanto, muito antes; cerca de 10 horas já ali se encontravam o dr. Raul Sá, 1° secretario da Camara; dr. Ernesto Alecrim, director geral da Secretaria; drs. Jacy Monteiro e José Vieira, examinadores, e numerosos funccionarios, que iam servir de fiscaes e empregados.

A's 10 1|2, considerando a presença, já de grande massa de candidatos, no saguão do edificio, o dr. Raul Sá determinou se iniciasse a chamada, prevendo fosse ella extender-se além das 12 horas.

Dado o inicio, notou-se uma grande ordem, moralidade e rigor nos serviços.

Em primeiro logar, com muito alcance o dr. Jacy Monteiro providenciou para que a chamada se fizesse em primeiro logar ás candidatas, que foram localizadas nas 4 salas da ala esquerda do edificio.

Somente havia uma entrada para o recinto no meio da qual ficou o proprio director da Secretaria que fazia a chamada.

Era uma medida do 1° secretario visando prestigiar ainda mais a prova. E á proporção que iam entrando as candidatas, recebiam da mão do dr. Raul Sá, um cartão com os respectivos nomes e numeros de inscripção, a sua localização na sala e banca.

A chamada das moças deu-se até ás 12 horas, e a dos homens até á 1.30.

Os candidatos ficaram na unica sala da ala direita e nas tres internas.

UM MOMENTO DE DISSABOR

Faltando cerca de 15 para ás 2 horas, é que é sorteado o ponto. E' o numero 3. Haviam todos sido organizados momentos antes em entendimento do dr. Raul Sá com os dois examinadores.

Em seguida, foram tiradas cerca de 500 cópias mimeographadas dos dois ou tres quesitos de cada materia, para serem distribuidas com os concorrentes evitando as confusões inconvenientes dos dictados, ou escriptos em quadro negro.

A primeira prova a ser distribuida foi a de Geographia e historia.

As mães, paes, parentes e demais companhias dos candidatos haviam sido convidados a se passarem para o saguão, ficando tão somente no recinto o pessoal de exame e funccionarios da Camara.

Com o sorteio do ponto, houve inquietação da parte daquella multidão interessada, quanto á materia sorteada.

O proprio dr. Raul Sá attendeu aos mais curiosos informando os dos pontos.

Mas logo adoptou providencias quanto ás "collas".

Todas as portas foram fechadas, ficando o accesso ao recinto feito por uma só entrada, ao pé da qual foi posto um continuo com ordem de não deixar ninguem ou nada entrar, sem o conhecimento previo do 1° secretario da Camara.

Essas providencias rigorosas desgradaram a muitos daquelles curiosos e no meio disto surgem murmurios, que incommodaram o doutor Raul Sá. Começára a correr no saguão que o ponto já era sabido, e que iam correr as "collas". Apontava-se o logar onde estavam sendo feitas.

O dr. Raul Sá saiu a investigar, indo mesmo a um café proximo, sem chapéo onde se dizia estavam os fraudadores. Pouco depois, dalli, regressava, effectivamente, com algumas collas, na mão, precisamente do ponto que acabára de ser divulgado, e manifestando indignação pelo que constára. Informava ao director da secretaria e aos dois examinadores que surprehendera dois funccionarios da Camara a fazerem "collas" debruçados sobre uma geographia, e mais um cavalheiro. Censurava-os, e ia dar o caso por encerrado, com a prohibição da entrada dos mesmos, no recinto, quando o sr. Solfieri de Albuquerque pretendeu entrar, chamando o 1° secretario.

Esse, indignado, com o que se passara, não o quiz receber. O sr. Solfieri não se soube conter e investiu em direcção ao dr. Raul Sá, com o evidente proposito de arrebatar-lhe as "collas" das mãos.

O 1 secretario reagiu com energia, e advertiu o sr. Solfieri a retirar-se sob pena de determinar-lhe mesmo a prisão por desacato á autoridade.

Houve intervenção de funccionarios que levaram o sr. Solfiéri até fóra do recinto.

Na indignação do que se passava o sr. Raul Sá porcorre as salas dos rapazes e lhes expõe minuciosamente o occorrido. Mostra-lhes as collas tomadas e evoca os nomes dos culpados: — drs. Goulart de Andrade — Raphael Pinheiro e Solfieri de Albuquerque. Diz mesmo que são pessoas que não deviam pertencer ás corporações a que pertencem. Ha applausos freneticos.

O CONCURSO

Após isso, as provas correram dentro da maior normalidade. A secretaria providenciou para um serviço de "lunch" aos concorrentes.

A fiscalização fez-se com moralidade, sem excessiva energia. Sómente uma candidata levantou, e as provas terminaram ás 6 e 30.

O INCIDENTE

A secretaria da Camara vae abrir um inquerito sobre o incidente do concurso. O sr. Raul Sá explicava hontem o motivo de sua conducta a collegas. Não podia comprehender que homens esclarecidos tomassem o alvitre que haviam tomado de desmoralizar uma prova, que se ia fazendo com tanto zelo e dedicação. Dahi, a energia com que se portou na defesa de todos candidatos que se inscreveram.

HANSEATICA PILSEN E CASCATINHA

São incontestavelmente as melhores cervejas

CASA SUCENA

Ultimos dias da grande venda extraordinaria pelos preços de custo

SALDOS

Grande variedade em todas as secções para liquidar

Verifiquem !!!

Avenida Rio Branco, 76 a 86

(57

NÃO E' FERIADO

Hoje correm tres importantes loterias, num total de 146:000$000 — é ao "Mundo Loterico", á rua do Ouvidor, 139 — que vendendo os bilhetes pelos preços correntes — dá mais 5 finaes do mesmo dinheiro e restitue 5 "|" aos bilhetes não sorteados, 21 contos por 2$, dezenas sortidas ou seguidas, 20$; amanhã, 52:500$ — é ali.

(6661)

SOCCORROS URGENTES

A Casa de Saude e Maternidade Dr. Pedro Ernesto acaba de organizar um modelar serviço de Soccorros Urgentes, pelos preços communs da Assistencia Publica. Chamados a qualquer hora pelo telephone Central 12.

(4360)

Ultimas noticias de Portugal

Lisboa, 27 (U. P.) — O Conselho de Ministros resolveu conceder amnistia aos revoltosos de Almada.

Lisboa, 27 (U. P.) — O governo decidiu enviar um navio de guerra ao Rio de Janeiro para assistir á posse do novo presidente da Republica, dr. Washington Luis Pereira de Souza, a 15 de novembro proximo.

Lisboa, 27 (U. P.) — Terminou o torneio de tennis que estava sendo aqui disputado com a victoria da Inglaterra.

O GABINETE POLACO

Berlim, 27 (U. P.) — Despachos procedentes de Varsovia, recebidos esta noite, informam que o primeiro ministro, sr. Bartel, reformou o gabinete sem retirar os antigos membros, a despeito da moção de desconfiança approvada pelo Parlamento contra os titulares do Interior e da Instrucção.

Soube-se que o primeiro ministro Bartel tenciona dissolver a "Seym", caso se recuse a approvar um voto de confiança no novo governo.

VICTIMAS DE UM FURACÃO

Buenos Aires, 27 (U. P.) — Informam de Posadas que no Hospital local foram attendidos trezentos feridos no furacão que devastou Villa Encarnacion, no Paraguay. Dois delles falleceram e tres outros ficaram loucos.

Lord Cecil e a possibilidade de uma nova conferencia de desarmamento

Genebra, 27 (Especial para o "Correio da Manhã") — Interrogado pela imprensa e respondendo á uma pergunta sobre se a Grã-Bretanha tomaria parte na segunda Conferencia de Washington, lord Robert Cecil disse: "A Grã-Bretanha deseja que os Estados Unidos tomem parte na Conferencia do Desarmamento aqui e está convencida do progresso actualmente feito até agora. A presente conferencia continua e não poderemos tomar em consideração uma segunda conferencia."

A respeito do protocollo para a acceitação das reservas americanas á adhesão dos Estados Unidos á Côrte Internacional de Justiça, declarou que está convencido de que a conferencia fez esforços razoaveis para dar aos Estados Unidos uma satisfação.

A TABELLA LYRA

O sr. Nogueira Penido e um aparte ao sr. Luzardo

Sobre o *suélto* publicado em nosso numero de domingo ultimo, a proposito dos commentarios feitos, no Thesouro, a um "aparte" dado pelo sr. Nogueira Penido, quando falava o sr. Baptista Luzardo, combatendo o augmento de subsidio, disse-nos, hontem, na Camara, o sr. Nogueira Penido:

— "Na sessão de 15 do corrente, o sr. Baptista Luzardo impugnando o augmento de 35$300 diarios ao subsidio dos congressistas, affirmava que assim agia devido á precaria situação financeira e economica do paiz, que — assegurava — não comporta esses successivos dispendios.

E' o illustre representante da "Alliança Libertadora" perguntava, em seguida, á Camara: "que autoridade moral nos assistirá daqui por deante, para negarmos os augmentos que hão de, naturalmente, ser solicitados por todos os funccionarios da União?"

A' semelhante pergunta respondi eu: — "os funccionarios já estão satisfeitos com a incorporação integral da "tabella Lyra."

Dando esta resposta, quiz tão sómente manifestar a grande satisfação experimentada pelo funccionalismo civil, em geral, ante á realização de sua antiga, legitima e, — posso mesmo accrescentar — magna aspiração.

E' bem de ver que as minhas palavras não tiveram, nem poderiam ter, a significação de impedimento á approvação de qualquer projecto especial, de accrescimo de vencimentos, para determinada classe de servidores da Republica, ou qualquer outra vantagem.

Propugnando, com o maior ardor, pela incorporação integral da "tabella Lyra", desde agosto de 1923, conforme projecto por mim apresentado, nessa data, fiquei deveras contente em ver a classe a que me ufano de pertencer, attendida em tão legitima pretenção. Isto, porém, não quer dizer que não continúe a advogar, com absoluta sinceridade, outras causas justas, como sejam, por exemplo: a reorganização do montepio civil, o restabelecimento dos addicionaes, a decretação do "Estatuto", a equiparação dos operarios das officinas da União aos funccionarios publicos, etc.

No que concerne, particularmente, aos funccionarios do Thesouro, devo declarar que sou favoravel, e, estou mesmo disposto a fazer quanto pudér, para que se converta em lei o projecto que lhes concede renumeração identica á percebida pelos funccionarios da Recebedoria e da Alfandega desta capital —, o que é, de todo o ponto, justo, visto ser o Thesouro a repartição-chefe do Ministerio da Fazenda.

Não ha, portanto, motivo algum para estranheza e, muito menos, para indignação."

Pó de arroz

LADY

E' o melhor e não é o mais caro

Caixa grande 2$500

A' venda em todo o Brasil

(6140)

A SITUAÇÃO NA CHINA

Hongkong, 27 ("Correio da Manhã") — Centenas de contingentes de Kwangtung foram chamados a Cantão esta semana. As margens do rio, em Cantão, estão agora semperigo, os navios de carga e de passageiros estão cruzando livremente em todos os sentidos e o commercio com Shameen já está reaberto. O chamamento dos contingentes deixa livre a navegação fluvial, mas o governo de Cantão affirma que não tomará qualquer medida sobre os artigos britannicos.

Londres, 27 ("Correio da Manhã") — Telegramma de Shangai para o "Times" retransmittem noticias de Yencheng, Honan, dizendo que o saque em Chekichen, de que foi victima a missão religiosa, foi completo, ficando a localidade completamente destruida. Os missionarios que se achavam nessa estação eram Miss J. P. Brook, E. McQuire, E. Poppins, rev. e sra. Conway, rev. e sra. Davis. Todas essas pessoas são de nacionalidade britannica. Miss Poppins e a sra. Davis foram capturadas, mas depois foram postas em liberdade.

A cidade de Chekichen, ao que se diz, foi completamente incendiada.

HOJE 25:000$000 INTEIRO, 1$600 Loteria do E. do Rio

(6647)

ULTIMA HORA

Joaquina Carolina Pereira Simões

† Seus filhos, genro, noras, netos, bisnetos, sobrinhos e mais parentes communicam o seu fallecimento, devendo ser sepultado hoje, ás 5 horas, no cemiterio de S. Francisco da Penitencia, saindo o feretro da rua Santa Luiza n. 75, casa 3, (Maracanã). (A 24940)

Alcyr Jardim Guimarães

† Angela de Moraes Jardim Guimarães, dr. Oscar dos Santos Pimentel, senhora e filhos e demais parentes communicam aos seus amigos o fallecimento, hontem, ás 19 horas, do seu querido filho, irmão, cunhado e tio ALCYR JARDIM GUIMARÃES. O saimento funebre, para o cemiterio de S. Francisco Xavier, será hoje, ás 16 horas e 30 minutos, da Avenida Amaro Cavalcanti n. 35, Meyer. (A 24938)

Evaristo José Rodrigues

No templo da egreja Methodista, á rua Rivadavia Corrêa, 188, realizar-se-á hoje, ás 19 horas, culto em acção de graças, pela chegada do sr. Evaristo José Rodrigues, director da Comp. Int. e Insp. Atlas, vindo da Europa em 25 do corrente.

(A 24947)

MAIS SANGUE!

Desta vez foi um desalmado que alvejou, pelas costas o proprio irmão!

Por causa de uma festa na casa do ::: progenitor :::

O gesto daquelle individuo foi o mais criminoso que se póde imaginar.

Em Santa Cruz, o mais longinquo suburbio servido pela Central do Brasil, onde occorreu a estupida scena de sangue, não ha uma unica pessoa que não commente o facto, reprovando energicamente a acção desse homem que tentou matar o seu proprio irmão.

O crime, além de estupido, constitue inqualificavel covardia por parte do criminoso, por isso que a victima, não obstante ser menor de edade, foi alvejada pelas costas.

João Baptista da Silva, residente á rua Arêa Branca n. 20, em Santa Cruz, é um antigo morador dali, onde constituiu familia e creou seus filhos, todos homens já.

Uma familia alegre, em cuja residencia realiza frequentemente festas intimas, ás quaes comparecem numerosos convidados do logar e parentes.

No domingo, á noite, houve na casa do sr. João Baptista da Silva mais uma bella festa que correu animadamente até alta madrugada de segunda-feira.

Entre os rapazes que mais se divertiam, estava um dos filhos da casa, de nome Hippolyto Baptista da Silva, que é, como seu progenitor, brasileiro e de côr branca.

Hippolyto é operario, solteiro, de 17 annos de edade e reside com o proprio pae.

A' festa referida não compareceu, entretanto, um outro filho de João Baptista da Silva. Não foi avisado, ou não foi convidado. Esse que deixou de comparecer chama-se Antonio Baptista da Silva. Tem 32 annos de edade, é operario municipal e reside á rua Arêa Branca 60.

Antonio sabia que havia festa em casa de seu pae. Teve vontade de tomar parte na mesma. Mas, como dissemos, não compareceu. Ficou, com isso, sériamente irritado. Não comprehendia que, para para uma festa em casa de sua familia não fôses avisado ou, pelo menos... convidado. Quiz saber o motivo de tamanha falta. Entrou em indagações diversas e veiu a saber disto: não fôra avisado em virtude de intrigas feitas pelo irmão Hippolyto.

Hontem, á tarde, foi empolgado pela terrivel idéa do crime, mas um crime contra o proprio irmão, que, sendo menor, não devia ser levado muito a sério.

Antonio, armando-se de uma pistola, foi á casa de seu progenitor. Mas chegou á casa n. 20 da rua Arêa Branca, entrou logo a discutir com todos os que ali se encontravam. Em dado momento, quando surgiu Hippolyto, disse a este:

— Então? Vocês não me acharam digno de ser convidado para a festa de hontem, não é assim?

— Não sei de nada, nem quero saber. Isso é lá com o velho...

— Não sabes?! Sei eu de tudo. O velho anda aborrecido commigo por sua causa, isto é, por causa das intrigas que vêm sendo feitas por você!...

— Não seja infame, Antonio. Nada tenho com essa historia de baile nem de convites.

A discussão foi se acalorando cada vez mais. Em dado momento, Hippolyto percebendo que Antonio estava disposto a commetter excessos, preferiu fugir.

Tinha razão o menor. Quando ia se afastando, notou que o irmão levava a mão á cinta. E gritou:

— Antonio! Que vaes fazer!

Já a esta altura Antonio empunhava uma garrucha. O outro saiu a correr, mas aquelle, apontando-lhe a arma, mesmo pelas costas, deu ao gatilho. O tiro ecoôu e o inditoso menor tombou pouco adeante, ao sólo, com o sangue a correr do ferimento que recebera.

O tiro foi alcançal-o na nadega esquerda.

Houve apitos, gritarias, muita confusão, o que muito concorreu para que a policia do 27° districto não se fizesse demorar.

O criminoso, o irmão desalmado, foi preso e levado para a delegacia, onde o autoaram em flagrante pelo crime de tentativo de assassinato, sendo em seguida instaurado o respectivo inquerito e no qual foram ouvidas diversas testemunhas.

Hippolyto Baptista da Silva, o ferido, de accôrdo com as providencias da policia, foi internado no Hospital D. Pedro II, lá mesmo em Santa Cruz, onde ficou em tratamento.

Seu estado mereceu, durante á noite, sérios cuidados dos medicos que o cercam.

Discos PATHE'

REVOLUÇÃO SENSACIONAL

Não comprem mais discos

Os discos Pathé ALUGAM-SE

Por preço modico podem ouvir nosso vasto e variadissimo repertorio mudando seu sortimento de discos a vontade e por preço diminuto

Uma semana ..... 2$500

Peçam informações e catalogos.

36 — RUA RODRIGO SILVA

(6121)

Clinica de Vias Urinarias

Tratamento pelos mais recentes processos. Modernos methodos seguros e efficazes de diagnosticos e therapeutica. Urethroscopias anterior e posterior, Cystoscopias. — Cura radical da gota militar, cystites, prostatites, orchites, hydrocele, tumores, impotencia gental, etc.

DR. RODOLPHO JOSETTI

Ex-director do Dispensario Central de Prophylaxia das Doenças Venereas, (Saude Publica). Longa pratica dos hospitaes da Allemanha — Rua 13 de Maio n. 36. Diariamente das 4 ás 7 horas. Telephone 1.000, Central.

(943)

Dr. Bastos de Avila

CLINICA MEDICA

das 4 ás 6 horas da tarde—Rua 7 de Setembro n. 231, sob. (6387)

A CRISE MINEIRA NA INGLATERRA

Importantes declarações do primeiro ministro Baldwin

Londres, 27 (U. P.) — Falando hoje na Camara dos Communs, durante a sessão do Parlamento convocada especialmente para approvar a prorogação dos regulamentos de emergencia decretados devido á greve do carvão, o primeiro ministro sr. Baldwin declarou que o principio do carvão nas industrias britannicas revelou a sua incapacidade para resolver os seus proprios problemas e que o governo tentou servir de medianeiro nas difficuldades de preferencia a participar directamente dellas. Deplorou o facto de ter entrado o elemento politico na disputa, complicando assim a incerteza que impediu á industria resumir-se á sua propria capacidade. Admittindo presentemente estar provado que o subsidio dado pelo governo ao carvão foi dinheiro posto fóra, o sr. Baldwin affirmou que o subsidio, fóra, no entanto, no momento devido a coisa justa que se tinha a fazer.

O chefe do governo observou que durante os primeiros tempos do conflicto, os mineiros se recusavam a testemunhar nos inqueritos judiciarios, não querendo egualmente conferenciar com os proprietarios das minas, emquanto esses não retirassem as suas propostas.

Após a rejeição do memorandum Samuel para a terminação da greve, o primeiro ministro lembrou que elle proprio apresentara propostas de um accordo "que acreditei e ainda acredito serem eminentemente justas, podendo servir de base para um accordo honroso".

Essas propostas, comtudo, foram rejeitadas pelos proprietarios das minas.

"Tivessem-nas elles acceitado no tempo opportuno e tudo teriamos feito para executal-as."

O sr. Baldwin traçou o ulterior desenvolvimento da situação, declarando que emquanto estivera no gozo das suas férias recentes, conservara-se em contacto directo com o sr. Winston Churchill o chanceller do Thesouro.

Affirmou que os proprietarios das minas commetteram um serio erro, recusando tomar parte numa conferencia tripartida entre o governo, os mineiros e elles proprietarios. Accrescentou que o governo teria usado dos seus poderes de medianeiro quando os mineiros se tornaram inflexiveis na questão das suas horas de trabalho.

Confessou que alguma coisa poderia ser conseguida pela habilidade de dialectica, mas seria desejavel encontrar-se uma solução mais firme.

"Depois de vinte e uma semanas de greve, os homens estão hoje num ponto, que se tivesse sido conseguido no começo do conflicto, teria tornado possivel um accordo. Isso é uma prova da loucura que representa esse methodo de conciliar disputas, nas quaes permittimos-nos escorregar."

ENVENENADO?

João da Cruz e Silva, de 26 annos de edade, brasileiro, casado e residente á rua Padre Januario numero 17 A, casa III, em Inhaúma, esteve hontem, á tarde, a jogar bilhar no centro da cidade. A' noitinha, depois de tomar uma chicará de café e comer um pedaço de bôlo, recolheu-se á sua residencia.

Sentindo-se mal, com symptomas de envenenamento, foi levado para o Posto de Assistencia do Meyer, onde, verificando os medicos ser grave seu estado, fizeram removel-o para o Hospital de Prompto Soccorro. Ali o pobre homem chegou já sem o uso da fala, sendo que, pela madrugada, estava em estado gravissimo.

Prof. Godoy Tavares Estomago e intestinos (colites, dysenterias chronicas, hemorrhoides, etc.) coração, pulmão e rins. 2 ás 7. CHILE, 3. C. 969 e Sul 3176. (A 22072)

Os negocios politicos da Grecia ante as proximas eleições

Athenas, 27 ("Correio da Manhã") — O almirante Condouriotis, presidente da Republica, recebeu á noite passada tres chefes anti-venizelistas — o general Metaxas, o sr. Thaldaris e o sr. Demertzis, que lhe pediram a formação de um gabinete pelo simples systema de maioria de votos na eleição geral, ao envés do systema proporcional, assim como a convocação de todos os leaders de partidos, afim de que o presidente possa discutir com elles os melhores meios de restabelecer a situação normal do paiz.

Respondendo, o almirante Condouriotis disse que havia concordado em reassumir a presidencia da Republica sob a condição de que se formasse um gabinete de coligação e concordou em convocar todos os membros chefes politicos. Essa reunião foi marcada para amanhã.

Subsequentemente, houve uma reunião entre o general Meraxas, um dos chefes realistas, e o general Condylis, a respeito dos venizelistas. O general Condylis nesse encontro teria declarado que o seu governo não poderia sómente applicar a Constituição e a lei eleitoral. "Se o mundo politico pretender violar a Constituição, meu governo examinará se deverá ou não acompanhal-os nesse acto de illegalidade ou se deverá renunciar" — disse o primeiro ministro. E accrescentou ao general Metaxas que o seu gabinete proposto não poderia manter a ordem no paiz, mas affirmou que se todos os partidos politicos fossem accordes em torno de um unico systema eleitoral a ser adoptado, elle renunciaria, confiante no exito do pleito.

Ha affirmações um tanto ambiguas. Mas foi feita uma declaração pelo general Condylis, depois de se haver elle avistado com o almirante Condouriotis, o que se deu precisamente antes da entrevista do presidente com os anti-venizelistas. O primeiro ministro então declarou que o seu governo era solido e que se alguem tentasse zombar do mesmo, "veria que um governo forte não póde estar sujeito a brincadeiras." Tambem são palavras do general que o seu governo é perfeitamente legal e que emquanto merecer confiança do presidente da Republica, não cederá a nenhuma acção. Repetiu o primeiro ministro a sua intenção de applicar o systema de representação proporcional e assegurou ao paiz que todos os partidos receberão tratamento egual. Finalmente, o general confessou que admittirá dois ou tres anti-venizelistas no seu gabinete, afim de garantir a imparcialidade da eleição.

No momento actual, na realidade, a situação é ainda muito confusa e qualquer tentativa de previsão sobre os acontecimentos provaveis é impossivel.

Appareceram alguns boatos logo desmentidos de actividades entre certos officiaes do exercito

A reforma constitucional discutida no Supremo Tribunal

(Continuação da 2ª pagina)

gislativo. Entendem outros que o Poder Judiciario póde e deve declarar a insubsistencia da lei, desde que se prove na formação della deixou de ser observada alguma exigencia constitucional. Ao lado dessas duas opiniões radicaes apparece a intermedia, no sentido de que a nullidade da lei por vicio interno só poderá ser declarada pelo Poder Judiciario, se na formação della deixaram de intervir o Poder Legislativo, que a faz, e o Poder Executivo, que a sancciona". (Rev. do Sup. Trib. Fed., vol. 51, pag. 28).

Applique-se ao caso a doutrina mais favoravel — a que admitte a declaração de inconstitucionalidade da lei, desde que se prove ter havido vicio substancial na sua elaboração — e nem assim poderá a Reforma deixar de ser applicada, porque o art. 90 da Constituição não diz que a proposta de reforma deve ser approvada por dois terços da "totalidade dos votos", mas diz apenas que deve ser approvada por "dois terços" de votos. Dahi é licito entender-se que os dois terços são dos votos presentes, não os por votos ausentes não podem ser apurados, como por que a regra geral é que os corpos collectivos, judiciarios ou politicos, deliberam com a maioria dos presentes — entende-se mais um — como está expresso no art. 18 da Constituição, salvo nos casos em que a lei exige maior numero para as votações.

[illegible]

(...)

O voto do ministro Viveiros de Castro

[illegible]

(...)

disse o senador Epitacio Pessoa: "Mas convencido, embora, da necessidade da revisão, pareceu-me, todavia, inconveniente e injusto fazel-o sob o estado de sitio, no meio das preoccupações e do mal-estar que então attribulavam a nação.

[illegible]

(...)

O voto do ministro Guimarães Natal

[illegible]

(...)

arguição de inconstitucionalidade da reforma constitucional.

[illegible]

(...)

Prof. Renato Souza Lopes
Doenças internas — Raios X

Tratamento especial das doenças do apparelho digestivo, da nutrição (obesidade, magreza, diabetes) e nervosas. Trat. moderno pelos raios ultra-violeta, e athermia e electricidade. São José, 39. (8993)

O FASCISMO AGINDO EM PARIS

Dois assassinos de Matteotti enviados a Paris

Paris, 27 ("Correio da Manhã") — Os elementos anti-fascistas daqui mostram-se aborrecidos com a noticia de que dois dos accusados do assassinio do Matteotti, que foram recentemente absolvidos pela justiça fascista, haviam chegado a esta capital, em missão que ignora confiou Mussolini.

Teme-se que essa visita seja seguida de incidentes que farão o governo francez a adoptar expulsões.

Os dois agentes de Mussolini ainda não são conhecidos das autoridades policiaes parisienses, que ignoram o seu paradeiro.

MUSEU DE HYGIENE POPULAR

O APPELLO QUE SE FAZ AOS PODERES PUBLICOS

E' interessante, pela sua opportunidade em face da espectativa de ser fechado o Museu de Hygiene Popular, ante a indifferença dos poderes publicos, uma carta do dr. Savino Gasparini, chefe do Serviço de Educação e Propaganda da Directoria de Saneamento Rural, ao dr. Belisario Penna, após uma visita ao museu, a convite deste ultimo, ao ser installada esta escola pratica de educação hygienica, pelo dr. François Norbert, seu creador e organizador.

A carta é a seguinte:

"Rio, 26-3-926 — Meu caro mestre e amigo, dr. Belisario Penna. — E' ainda sob a impressão magnifica da visita feita ao Museu de Hygiene do dr. Norbert que lhe escrevo. Não sei que esquisita sympathia me despertou este louco e apaixonado idealista, nos poucos momentos de adoravel palestra. Affirmam os criminologos que é a degenerescencia a causa responsavel pela loucura, suicidio, o crime e o genio. Bemdita seja esta degenerescencia que fabrica typos fóra do normal, acima da media de uma sociedade jungida ao carro triumphal do Deus viscera, Deus bandulho, Deus milhão, Deus egoismo.

Felizmente, para o Brasil, embora isolados e perseguidos, odiados e invejados, surgem os D. Quixotes a batalhar perennemente pelas idéas elevadas e nobres. Cavalleiros andantes do Sonho e do Ideal, Ideal que é a unica coisa util desta vida rapida que arrastamos, presos á terra que nos ha de tragar, mas voltados os olhos do espirito para o alto. Comprehendo as difficuldades encontradas.

E' fatal a batalha sem treguas contra os innovadores, contra os que pensam, e sentem, e amam, e vibram e se enthusiasmam pelas idéas bôas e generosas. Não se poderia esperar outra attitude da massa que é a mediocridade feita de ignorancia. Ai daquelles que se querem elevar acima della pelo pensamento!

Soffrerão o embate das ondas encapelladas. Mas, o pensamento resiste, como a rocha granitica contra a qual, em vão, escachôa, num ruido rouco e impotente, a vaga enfurecida. A rocha não cede e depois da luta esteril, soberana vence e as vagas rumurejantes e incapazes de abatel-a, vêm, então, calmas e humilhadas, lamber-lhe os pés com a sua espuma, contrictas e arrependidas.

Ella, porém, permanece impassivel e indifferente, quer aos seus raivosos arrancos, quer ás suas submissas caricias. Assim como a rocha altiva, meu caro amigo, deve ser a tempera do homem que se não queira ver abatido. Tem de ser duro para arrostar com a tormenta social que investe contra o seu corpo e ainda mais duro para resistir á caricia velada, muitas vezes feita de hypocrisia. Dizia, hontem, ao dr. Norbert: bemditos precalços que lhe deram mais rija envergadura. São os obstaculos que tornam o homem capaz de arduas victorias. Deixa que a onda de odio, de inveja e de calumnia se avolume em frente á benemerita obra ideada com amôr, executada com pertinacia e finalmente terminada com tantos sacrificios. O Norbert é uma creatura original, impondo-se logo á primeira vista. Violento como um selvagem e bom como uma creança. Não tem a pacata quietude das lagôas tranquillas a sua alma communicativa e vibrante. Apresenta asperezas irreductiveis, mas scintillações arrebatadoras. Representa bem a psychologia da alma brasileira, onde lutam para se fixarem, a indomavel independencia do aborigena, jámais escravizado, a ternura nostalgica do africano e o espirito aventureiro da Iberia gloriosa. Tem a coragem para emprehender, a perseverança para realizar; falta-lhe sómente um pouco de prudencia para executar; mas esta é antes uma qualidade que um defeito. Dormi sonhando, meu caro mestre, em mil projectos relativos ao museu, que deve ser ao mesmo tempo uma escola e uma officina. Escola de instrucção hygienica e officina, onde a capacidade modeladora do Norbert ha de continuar fazendo prodigios. Tive a impressão de que o museu se irradiava em todos os sentidos, por este vasto hospital que é o nosso Brasil, levando o conselho da hygiene, materializado em madeira, em cêra, em gesso, transformados maravilhosamente em instrumentos de educação naquellas mãos habilidosas. Concretizam o verbo do mestre e paladino do Saneamento, edificando a consciencia sanitaria, que fará a redempção do nosso povo. Para esta rehabilitação physica, moral o mestre tudo sacrificou, qual baiardo medieval, tendo, na mente exaltada, a castellã inspiradora que era a sua patria, não como uma unidade insulada nos estreitos limites circumscriptos do oceano, de alguns rios e montanhas, porém, como parcella consciente da humanidade soffredora. Quanta coisa a pôr em pratica sob a orientação sempre recta da alma eternamente moça e profundamente sonhadora de Belisario Penna. Sonhei que o museu tinha sido baptisado com o nome de "Museu de Hygiene Popular", com edificio proprio, adquirido em uma *campanha financeira* (á moda americana) enthusiasticamente feita sob os auspicios da imprensa carioca, entre todas as classes sociaes, sempre promptas a servir iniciativas patrioticas.

Tive a impressão de ver, no fundo da avenida das Nações, erguido um quadro luminoso, no qual figurava o vulto de uma mulher symbolizando a Hygiene, apontando para um indicador que, de hora em hora, marcava as sommas alcançadas em subscripção publica, angariadas pela mulher carioca em beneficio da educação hygienica do povo. Vi o quadro, em poucos dias, de esforço pró-Museu de Hygiene Popular ultrapassar os 100:000$000. Estava adquirido o museu para o povo, independente e autonomo. Graças á munificencia do coração bondoso dos filhos da capital, que representa o cerebro da Republica. Não permanecia sacrificado materialmente o autor que, semelhante ao velho Bernard Palissi, destruira a ultima cadeira de sua casa para objectivar um ideal. Mas o seu creador não abandonára a obra concluida; ahi estava para dar-lhe novas fórmas e mais variada. Junto delle auxiliando-o trabalhavam companheiros dedicados, afim de attrair todos os dias a população carioca, para saciar a curiosidade estrangeira, para educar a mocidade das escolas, para estimular os professores primarios, despertando-lhe o amôr pelos problemas da hygiene; os operarios, os soldados, todos emfim, que pudessem dispôr de alguns momentos de lazer. A cidade teria mais uma escola permanente para educar e instruir, em opposição aos multiplos antros de perdição social. Imaginei que as palestras populares feitas em linguagem accessivel aos simples, que formam a massa popular cêga pela ignorancia e sempre esquecida e desprezada, poderiam ser amenizadas por trechos de musica faceis de organizar entre os muitos artistas, que de bom grado se prestariam a esta obra desinteressada de propaganda. Quem entrasse uma vez neste museu nunca mais esqueceria a lição recebida, porque teria visto, em relevo os microbios productores das doenças; os teria apalpado com os dedos; teria apreciado de perto os effeitos deleterios nos orgãos internos do corpo. A imagem das projecções fixas ou moveis ter-se-iam gravado duradouramente em seu cerebro. Aprendera pela suggestão viva do exemplo a defender e a conservar a saude que é o mais rico thesouro da vida. Sonhei que ao lado do museu estava uma grande officina, com machinas, operarios adestrados na confecção de modelos pedagogicos para o ensino da hygiene popular, sob a direcção perseverante de Norbert. Era a fabrica de "caixas escolares pedagogicas de hygiene". Caixas que representariam, em miniatura "museus ambulantes" espalhados em todos os estabelecimentos de ensino primario, secundario e profissional do Brasil. Tinha deante dos meus olhos pedidos de todos os recantos solicitando-os, inclusive do estrangeiro. Cada caixa era acompanhada de um livro de hygiene explicativo, para que os professores pudessem orientar a administração dos conhecimentos hygienicos methodicamente, afim de tornar o ensino intuitivo, attraente, interessante, preenchendo o fim a que estava destinado em nosso paiz, onde é tão alarmante a cegueira nesta materia. O museu estava multiplicado em todas as cidades e villas de todos os Estados do Brasil, construindo pelas mãos maravilhosas de Norbert e pela palavra inflammada de Belisario a maior cruzada de educação hygienica jámais feita em nossa terra. Sonhei ainda que ao lado da escola e da officina havia uma typographia, de onde emanavam o livro, o folheto, a revista, o jornal, o cartaz, a espalhar, a derramar, por todo este immenso territorio extraordinario de nossa patria malsinada o verbo divino, caustico, vivo, ardente, suggestivo, despertando energias adormecidas. Que sei eu! Sonhei tanta coisa que desejaria não ter acordado para não sentir a decepção da realidade ainda longinqua. Eis o que suscitou, em meu espirito, a visita ao Museu de Hygiene que eu vim a conhecer, graças ao convite do mestre, sempre prompto a amparar as empreitadas da saude. Parte deste sonho é já uma bella realidade. Mãos a obra, pois, e trabalhemos para o desdobramento natural da tarefa civica de hygienização do nosso povo que só precisa de saude para cumprir seus grandes destinos. Embora não seja para nós o producto desta campanha, nada de esmorecimentos. Deleguemos para os *homens-estomago*, a funcção egoistica de plantar couves para a colheita rapida do repasto vitellico de Sancho-Pança; mas, guardemos para nós a missão altruistica digna dos *homens-intellecto*, de plantar "carvalhos", a cuja sombra bemfazeja se possam abrigar, no futuro, as novas gerações brasileiras, cada vez mais fortes, mais bellas, mais virtuosas do que a que vive o sombrio e indeciso momento actual.

Do amigo e ador.

Savino Gasparini."

A linha aerea Sevilha-Buenos Aires

Ha grande actividade na fabrica Zeppelin em Friedrichshafen

FRIEDRICHSHAFEN, 22 (Especial para o "Correio da Manhã") — E' evidente que se manifesta uma nova actividade agora nas fabricas Zeppelin, em seguida a noticia de que o governo hespanhol fizéra uma concessão, por cinco annos, com uma subvenção de trinta milhões de pesetas, á linha de dirigiveis de Sevilha e Buenos Aires. São necessarios Zeppelins de 135.000 metros cubicos de volume, para fazerem a viagem em quatro dias e meio.

O decreto do governo determina que o serviço seja inaugurado o mais tardar no outomno de 1929. Embora os dirigiveis regularmente empregados devam ter duas vezes mais o volume do "Los Angeles", um outro menor, apenas 50 por 50 por cento mais volumoso que o "Los Angeles", será empregado para iniciar a linha.

O "L Z 127", que iniciará aquella linha e que é um dos ultimos typos de Zeppelins já em construcção em Friedrichshafen, possuirá um raio de acção de mais de 100.000 kilometros e terá capacidade para transportar quinze toneladas de cargas.

Espera-se que o "L Z 127" faça uma viagem de experiencia no outomno de 1927, possivelmente entre Sevilha e as Canarias.

Ainda não se decidiu se os Zeppelins que comporão o resto da frota, serão construidos na Allemanha ou na Hespanha.

A Lithuania busca uma alliança com a Russia para se garantir contra os polacos

Riga, 27 ("Correio da Manhã") — O primeiro ministro lithuano, sr. Slezevikin, que está tambem no exercicio da pasta dos Estrangeiros, chegou hoje a esta capital, partindo poucas horas depois para Moscou.

Os lettões estão mal satisfeitos porque o hospede de alguns momentos deixou de visitar as autoridades do paiz, e, todavia, visitou os representantes do Soviet nesta cidade.

Entrevistado, o ministro dos Estrangeiros da Lithuania declarou que o principal fim da sua visita a Moscou é a questão de Vilna, porque é a principal de todas da politica estrangeira da Lithuania. O primeiro ministro espera conseguir o reconhecimento pela Russia do territorio de Vilna como parte da soberania lithuana. Outro motivo é a assignatura de dois tratados do seu paiz com a Russia, o primeiro um pacto de neutralidade em tudo identico ao que recentemente a Russia assignou com a Allemanha; o segundo um accordo commercial. O sr. Slezevikins disse que os polacos mantem grandes detacamentos na fronteira e que os jornaes de Varsovia estão todos advogando um novo avanço polaco para a conquista de todo o norte da Lithuania, afim de impedir que Kovno seja incluido no bloco teuto-russo contra a Polonia.

Quem quer ser auxiliar academico do Prompto Soccorro de Nictheroy?

No serviço de Prompto Soccorro da capital fluminense estão abertas as inscripções para o concurso de auxiliares academicos daquella instituição. As provas terão inicio no proximo dia 8 de outubro, podendo os candidatos obter informações na séde da repartição.

Suspenso o trafego de vehiculos na estrada do Cortume

Foi suspenso do trafego de vehiculos na estrada do Cortume, em Guaratiba, até o dia 2 de outubro vindouro, enquanto são ultimadas as obras de construcção de uma ponte, sobre o Itá, executada pela Municipalidade.

Lavoura e Criação

Notas destinadas á divulgação de assumptos de utilidade pratica para os agricultores e criadores

A SEMANA DA GALLINHA NO BRASIL

Está installada, desde o dia 23 do corrente, a "Semana da Gallinha" ou seja uma exposição de aves domesticas em quasi todos os Estados do Brasil, por iniciativa da revista "Chacaras e Quintaes", que se publica em S. Paulo.

No Rio a exposição está funccionando no Palacio das Festas, á Avenida das Nações, a cargo da Sociedade Brasileira de Avicultura e sob o patrocinio do Ministerio da Agricultura.

Por communicação de todos os Estados, sabe-se que, com excepção de um ou outro, está sendo realizada a "Semana da Gallinha" obedecendo ao mesmo programma.

Em São Paulo, principalmente na capital, ainda não está desenvolvido o gosto pela criação de aves de raça, como no Rio de Janeiro, devido em boa parte á indecisão de muitos que se querem dedicar a essa util industria na escolha das raças. Não quer isto dizer que ali não haja criadores de merecimento. Não serão apreciados somente lotes das mais variadas raças de gallinhas, mas tambem de patos, marrecos, gansos, pombos e outras aves. E' avultado o numero e a variedade de verdadeiras installações e de objectos necessarios á avicultura intelligente, bem como na secção de alimentos ha mesmo verdadeira surprezas.

A exposição encerrar-se-á no dia 30, por conseguinte, apenas durante uma semana terão os interessados occasião de fazer um verdadeiro curso de avicultura moderna.

A Sociedade Avicola Riograndense, de Pelotas, por telegramma, communicou já ter sido inaugurada, com grande successo, a 1ª "Semana da Gallinha" promovida por essa sociedade.

Mesmo antes da prova pela exhibição do que se vem conseguindo com a criação methodicamente dirigida, tem augmentado a procura de aves de raça, bem como de ovos e apetrechos necessarios á criação moderna.

Foram inauguradas no dia 23 as seguintes exposições, nos varios Estados do Brasil: em Minas Geraes, organizada pelo director da Escola Agronomica de Bello Horizonte e Sociedade Mineira de Agricultura; no Estado do Rio de Janeiro, na Escola Superior de Agricultura, a Sociedade Fluminense de Agricultura realizará a exhibição; na Bahia, apoiada pelo governo, a Sociedade Bahiana de Agricultura foi a promotora da "Semana da Gallinha"; no Paraná, o director do Instituto Agronomico, auxiliado por varios avicultores, desenvolveu grande actividade para assegurar-lhe real successo; em Pernambuco foi fundada a Sociedade de Avicultura, patrocinada pela Secretaria da Agricultura desse Estado, no dia da inauguração do certamen; em Goyaz, uma commissão organizou-se para fazer a propaganda da avicultura, promovendo a fundação de uma sociedade de criadores de aves de raça.

No Ceará tambem está sendo feita a exhibição pela Sociedade Cearense de Agricultura, que muito se tem empenhado pela introducção de reproductores de raça pura.

No Districto Federal é notavel o desenvolvimento que já tem a criação industrial e a de luxo, sendo o principal mercado fornecedor de aves de varias raças dos melhores "pedigrees".

Pelo movimento geral que se nota entre os avicultores vê-se quão proveitosa tem sido a propaganda pela "Semana da Gallinha" no Brasil.

A Exposição Avicola que a Sociedade Fluminense de Agricultura está realizando em Nictheroy, teve domingo ultimo, uma grande frequencia que ahi foi admirar os bellissimos exemplares de aves em exposição.

O raid dos pombos correios não se realizou ainda, devido ao máo tempo, devendo se effectuar hoje ás 3 horas.

A exposição foi honrada com a visita do presidente do Estado do Rio, dr. Feliciano Sodré, o prefeito de Nictheroy, dr. Villanova Machado.

Após percorrerem todas as differentes secções que examinaram detidamente, pelo espaço de duas horas, acompanhados da directoria da Sociedade, deputados e varias pessoas gradas, os drs. Feliciano Sodré e Villanova Machado tiveram palavras de franco enthusiasmo e elogio por tudo que viram.

Amanhã haverá evoluções dos escoteiros da Escola Profissional Visconde de Moraes, de 8 ás 9 da noite, no recinto da Exposição, além da banda de musica e outros attractivos, como alto-falante, etc.

Quinta-feira, ao meio-dia, na presença das autoridades, dos directores da Sociedade Fluminense de Agricultura e outras pessoas gradas será a Exposição encerrada solennemente.

O QUE VAE SER A PRIMEIRA FEIRA INDUSTRIAL EM S. PAULO

S. Paulo vae realizar em novembro proximo a sua primeira feira industrial, no Palacio das Industrias.

As diversas secções que vão figurar no interessante certamen, estão divididas com a seguinte organização:

1º — Siderurgia, Mecanica, Machinas, Materiaes, Motores e utensilios;

2º — Industria de transportes, automoveis, vehiculos de toda a especie, a tracção mecanica e animal;

3º — Electricidade e suas applicações, materiaes electricos;

4º — Fornecimentos industriaes, couros e pelles, borracha, applicações e apparelhos de borracha;

5º — Chimica industrial, productos chimicos em geral, chimica pharmaceutica, apparelhos de cirurgia em geral, especialidades pharmaceuticas, perfumarias, sabões;

6º — Fiação e tecidos, machinas para fiação e accessorios, lã e tecidos de lã, algodão e suas applicações, canhamos e suas applicações, juta, tecidos de juta, sedas, fiação e tecidos;

7º — Industrias alimentares, farinhas e derivados, Conservas alimenticias, biscoitos, doces, etc., chocolates, xaropes, licores e bebidas, leite condensado etc.;

8º — Ceramica, vidros communs e ornamentaes, materiaes de construcção; 9º — Sport, caça e pesca, brinquedos;

10º — Fumos, cigarros, charutos e seus derivados;

11º — Papelaria, trabalhos typographicos, pautação, douração, gravuras, clichés, obras literarias ou de qualquer outra classe;

12º — Minas e minerios;

13º — Machinas agricolas em geral, motores e tractores agricolas, machinas para beneficiamento de café, arroz, algodão;

14º — Productos agricolas alimentares, productos agricolas não alimentares;

15º — Sementes uteis, oleaginosas, medicinaes e seus derivados;

16º — Industrias florestaes, machinas e materiaes para exploração da industria florestal;

17º — Productos chimicos de uso agricola, adubos, etc.;

18º — Plantas industriaes e seus derivados;

19º — Hygiene rural;

20º — Institutos de previdencia social, pontes e estradas, desenvolvimento urbano e rural dos municipios do Estado; edificios publicos, melhoramentos hygienicos e sociaes, assistencia, etc.;

21º — A casa, construcções urbanas e ruraes;

22º — Decorações e mobiliarios, vidrarias artisticas, tapetes e tecidos decorativos, crystaes, louças artisticas, apparelhos de ventilação, installações hygienicas e outros artigos concernentes;

23º — Confecções para homens, senhoras e creanças, roupas brancas, bordados e passamanarias, chapéos, bengalas, guarda-chuvas, etc.;

24º — Projectos e invenções;

25º — Industrias diversas não classificadas.

A NOSSA EXPORTAÇÃO DE MANGANEZ

A exportação de manganez augmentou muito este anno. Tendo sido de 106.548 toneladas nos cinco primeiros mezes de 1925, attingiu no mesmo periodo do corrente anno 127.783 toneladas.

Nos annos anteriores, essas expedições foram, no mesmo periodo, de 71.905 toneladas em 1924, 121.255 em 1923 e 113.021 em 1922.

O valor correspondente foi de 10.853 contos de réis em 1926, contra 11.790 em 1925, 8.088 em 1924, 13.760 em 1923 e 7.458 em 1922.

Convertido em moeda ingleza, esse movimento representa 327.000 libras em 1926, contra 369.000 em 1925, 210.000 em 1924, 323.000 em 1923 e 235.000 em 1922.

O valor médio por tonelada revela baixa de preços, pois foi de 85$ contra 11$ em 1925, 112$ em 1924, 113$ em 1923 e 66$000 em 1922.

O NOSSO COMMERCIO DE CACA'O

Communicam-nos o Serviço de Informações do Ministerio da Agricultura:

"O movimento do commercio de cacáo no Estado da Bahia, durante o mez de agosto proximo passado, accusa, segundo o Syndicato dos Agricultores de Cacáo, 99.832 saccos para as entradas, contra 92.720 para as saidas.

Ilhéos, offerecendo 56.710 saccos, continúa a conservar a primazia entre os productores, vindo, em seguida, Rio das Contas com 14.673, Belmonte 9.012, Cannavieiras com 6.939, Jequié com 3.990, Santarém com 3.605, Camamú com 1.738, e os restantes, enfileirando parcellas inferiores a um milhar. Nova York, por sua vez, mantendo a collocação de primeiro comprador, adquiriu 52.128 saccos, Hamburgo 8.000, Amsterdam 5.450, Buenos Aires 5.150, S. Francisco 3.000, Philadelphia 2.050, e os demais apresentando acquisições que não ultrapassaram a dois milhares.

As saidas para os portos nacionaes, á semelhança dos mezes anteriores, não representam quantidade de vulto, sendo traduzidas pelos seguintes numeros:

Portos	Saccos
Rio de Janeiro	1.956
Santos	1.210
Porto Alegre	182
Recife	50
Itajahy	50
Total	3.448

Augmentou, entretanto, o supprimento do mercado, pois 23.921 saccos tiveram passagem para setembro, quando agosto apenas recebeu de julho 26.809, augmento que, se attendermos á melhoria dos preços nos mercados estrangeiros, assume ainda maior significação.

MEGÉRA!...

AMARROU UM BARBANTE AO PESCOÇO DO FILHO!

Como a policia está apurando a denuncia do infanticidio

A delegacia do 25º districto, cujo delegado J. J. Nascimento se conduziu de maneira feliz no monstruoso crime praticado em Bangú e do qual foram victimas os irmãos Pestana, está apurando uma denuncia que se reveste de extraordinaria gravidade.

Uma joven de vinte annos de edade é accusada de ter matado o proprio filho, justamente na occasião em que este mais carecia dos carinhos maternaes.

Isabel Pimenta dos Santos, solteira e na intimidade tratada por *Bellinha*, fora creada por Isabel da Silva e por uma filha desta, de nome Luiza da Silva, residentes á rua do Governo n. 213, no Realengo.

Ha cerca de oito annos, Luiza casou com Manoel Mathias, portuguez, trabalhador, ficando todos residindo naquella mesma casa.

Luiza veiu a fallecer cinco annos depois de casada, estando, portanto, Manoel viuvo ha tres annos.

A esse tempo, Isabel Pimenta dos Santos já era moça, a despeito de sua menoridade.

Manoel, o viuvo, se enamorou, ha tempos, da menor referida, não tendo sua sogra percebido, entretanto, as intenções daquelle, que, afinal, acabou seduzindo a menor.

E esta, no dia primeiro do corrente, deu á luz uma creança no quintal da casa. *Bellinha* escolheu aquelle logar, no intuito, diz ella, de esconder o erro que praticára, deixando-se arrastar pelas labias de Manoel. A pobre creancinha lá ficára, no quintal, ao abandono, envolta em pannos.

Acontece, porém, que Isabel Silva, mãe adoptiva de *Bellinha*, pois a creara desde a edade de dois annos, ouvindo vagido de creança, correu ao quintal, afim de saber o que se passava. Encontrou a recem-nascido quasi a morrer, pois tinha elle um barbante amarrado ao pescoço!

Bellinha assim fez para matar o proprio filho!

A mãe adoptiva da joven megéra mandou incontinente chamar a parteira Maria Silva, que não se fez demorar, chegando tambem, pouco depois, a chamado ainda daquella senhora, o dr. Antenor O' Relly de Souza, tenente-coronel medico do Exercito, servindo actualmente na Escola Militar e residente á rua Imperatriz n. 75.

A parteira Maria da Silva prestou á creancinha o soccorro que estava ao seu alcance, aconselhando, porém, fosse ella entregue aos cuidados do medico.

O dr. Antenor, depois de examinal-a, receitou um remedio e declarou, em seguida, que se tratava de um caso muito grave, adeantando, ainda, que o recem-nascido tinha já a respiração difficil, em consequencia, sem duvida, da tentativa de estrangulamento.

Tinha acertado o facultativo: A pobrezinha falleceu no mesmo dia.

Manoel, o seductor de *Bellinha* e pae daquella pequenina victima do seu crime, correu a pedir o attestado ao dr. Antenor. O medico criterioso, não o attendeu e deu sciencia do caso á policia do 25º districto.

Removido, então, para o necroterio do cemiterio do Murundú, foi o cadaverzinho ali autopsiado pelos peritos do Instituto Medico Legal, estando a policia á espera do laudo com o resultado do exame.

Bellinha confessou, afinal o seu crime. Disse que sempre occultara o seu estado á sua mãe de creação, envergonhada com o erro commettido, para o qual não encontrava nenhuma solução.

Declara, ainda, que ao dar á luz o filho no quintal passou-lhe ao pescoço qualquer coisa, não se lembrando se foi um barbante ou se o proprio cordão umbilical.

No cartorio da delegacia do 25º districto já foram ouvidos o dr. Antenor O' Relly de Souza, a parteira Maria da Silva, a mãe adoptiva de *Bellinha* e o seductor della, Manoel Mathias.

Este ultimo confessou ter seduzido a menor, por quem ha um anno se apaixonara.

O encerramento do inquerito depende do laudo do exame cadaverico.

MAIS OUTRA DE PALADAR ESTRAGADO

O motivo não foi revelado.

Pela edade da tresloucada porém — 16 annos — é quasi certo não se errar, attribuindo a coisa a questão de amores.

A moça que se chama Alice Barbosa e reside á rua Paula Mattos n. 23, teve o máo gosto de beber iodo.

Sentindo depois os desagradaveis effeitos da ingestão do toxico arrependeu-se e "botou a boca no mundo".

Levada á Assistencia foi medicada e posta fóra de perigo voltou para casa.

DUAS VICTIMAS DOS AUTOS

O guarda civil Francisco da Silva Nogueira, branco, de 29 annos, casado, brasileiro e residente á Parada do Collegio, na Estrada Rio-Petropolis, foi colhido por um automovel na esquina da rua Sete de Setembro com Gonçalves Dias recebendo contusões na região lombar esquerda e ferida contusa no cotovello do mesmo lado.

O ferido, depois de medicado na Assistencia Municipal retirou-se para a sua residencia.

O auto que atropelou o guarda é de n. 3795 e era dirigido pelo chauffeur Abilio Judice, que foi autuado em flagrante na delegacia do 3º districto policial.

Foi atropelado por um auto na rua do Estacio o carpinteiro Miguel Zamora Aragão, residente á rua Maia Lacerda n. 159, casa 1.

Ferido no joelho foi medicado na Assistencia recolhendo-se depois á sua casa.

ACIDO URICO? ARTHRITISMO?
URIACIDO
Homœpathia em tablettes
Vidro 1$000
DE FARIA & CIA. — S. JOSÉ, 71 (9013)

Télas ...

PROGRA...

Telas & Palcos

Télas

PROGRAMMAS DO DIA

CAPITOLIO — "A Mancha de um Crime", terceira parte principal do programma do Capitolio. O film entretecia com muita habilidade motivos de interesse, ora sociaes, ora dramaticos, e em suas ultimas scenas desenrolam-se em ambientes de grandiosidade surprehendente, em que a mecanica scenographica coadjuvou poderosamente o trabalho dos productores.

O argumento é a linda historia de um acto delictuoso commettido com uma intenção de bem. Representam-no a primor alguns dos actores predilectos do publico, entre os quaes vale a pena citar Norman Kerry, Henry B. Walthal, Lionel Barrymore, Marceline Day, etc.

A novella é muito habilmente desenvolvida e contem scenas na realidade, empolgantes.

Completam o programma "O Pachorrento", uma esfusiante comedia em duas partes da Paramount, e o "Fox News" n. 40, que offerece a documentação cinematographica dos grandes acontecimentos da vida universal.

—x—

CENTRAL — O cine-theatro Central offerece hoje um colossal programma de films, e attracções e variedades no palco, em que o publico póde divertir-se a valer.

Na tela, é o segundo dia de exhibição do magnifico film "Patas Trepidantes" com o querido Fred. Thomson, o rei dos cow-boys e seu famoso cavallo Raio de Luar, uma producção distribuida pelo Diamond Programma.

No palco, nas sessões de 3 horas e 8 1|2, temos bellissimos numeros de attracções, com Miss Vergan, notavel malabarista (estréa), Rapoli, o celebre artista encyclopedico, imitador de maestros e athleta; Miss Brocklyn, e seus papagaios amestrados; Ferreira da Silva, o querido artista brasileiro, insuperavel parodista comico; Trio Wagner, cantos e bailes hespanhoes; Yamata, no seu magnifico truc infernal; e finalmente a sempre applaudida artista La Soberana, que fez hontem a sua reentrée no Central.

Nas sessões de 5 1|2 e 10 1|2, duas estupendas sessões chics familiares com variedades, cantos, bailes, fantasias pelas artistas Elena Antunez, Lala Ramos, Amalia Monteri, Mary Lamas, Alicia Bard e vinte coristas e bailarinas, com uma faustosa apresentação, ricos scenarios, assombrosos toilettes.

São espectaculos soberbos, proprios para familias, e nos quaes concorre tudo o Rio chic.

—x—

GLORIA — O Gloria está exhibindo um trabalho de Richard Barthelmess. Quem diz Rick Barthelmess diz — um notavel substituto de Valentino e, portanto, um dos artistas mais queridos, um dos galãs mais acatados do cinema. E, por isso mesmo, o Gloria tem tido as honras da semana com a exhibição de "O Cadete".

Além de mais, o Gloria dedica este film á mocidade militar. Está claro que elle nos conta o romance de um "cadete". O joven militar tinha em alta conta os seus brios e a sua honra, o brio e a honra de sua farda e, por isso comprehende que deve pol-a acima de tudo, acima de suas conveniencias e até do seu amor. Elle soffre com isso, pelo muito amor que tinha a sua noiva e que teve de perder, em um momento lancinante de um drama... Mas que fazer? Alguem o intrigara, e esse alguem era caro a ella... Pois, mais tarde, quando esse alguem está em perigo de vida, elle que comprehende o sentimento da honra sobre tudo, vae salval-o, o que vale a reabilitação, pois que tudo fica provado em seu favor. Tal, em resumo, o que nos deixa ver Richard Barthelmess no seu papel magnifico de "O Cadete". Trata-se de um film da First National, que o programma Serrador, exhibirá ainda hoje e amanhã, no cinema Gloria.

—x—

IDEAL — Este cinema iniciou, hontem, um programma grandioso, composto de dois films luxuosos e interessantes.

"Charlestonmania", da Universal, tem como interpretes principaes os reis da comedia — Laura La Plante e Reginald Denny.

Mae Murray, a formosa estrella da Metro Goldwyn, está irresistivel de graça e elegancia, em "Amor, Vicio e Virtude", secundados por Francis Bushman.

—x—

IRIS — O programma que o Iris começou a exhibir, hontem, mereceu as mais altas referencias, pois não se trata de um programma commum. "Os Sete Peccados Mortaes", da Fox Film, além de offerecer um enredo attrahente, apresenta um bello elenco, onde vemos Margaret Levingstone e Jack Mulhall. O segundo film, "Casados?", tem como interpretes Constance Bennett e Owen Moore.

—x—

IMPERIO — "Entre Perfumes e Perfidias" iniciou hontem o periodo de sete dias de permanencia no cartaz do Imperio.

O film é uma producção que faz honra aos studios da Paramount e uma vez mais comprova a meticulosidade com que ella executa os seus argumentos para a tela animada.

Dão primoroso empenho á acção empolgante do film alguns dos melhores artistas filiados á grande marca, entre os quaes basta apontar nomes como os de Warner Baxter, Esther Ralston, Kathlyn Williams, Margaret Livingston, Larry Steers, ect.

Estão incluidos no mesmo programma uma comedia Imperial Fox, em duas partes, "Um Sport do Demonio", que é um entrecho comico interessante e "O Mundo em Foco", n. 111, a acostumada e opportuna revista dos grandes acontecimentos universaes.

—x—

ODEON — O publico do Rio, como aliás o de toda a parte, tem mostrado agora uma tendencia para os films de comedia, não films comicos, mas trabalhos no genero dos de Chaplin e Sydney. Por isso mesmo damos o conselho a todos que gostam desse genero, procurarem hoje mesmo o Odeon, que está fornecendo o que ha de mais esplendido nesse sentido. Basta dizer que o heroe da comedia da First National que começou hontem a obter as enchentes magnificas que fizeram muita gente esperar á entrada — é Johnny Hines. Johnny é de uma verve espantosa, pela sua naturalidade. Em "O Cavador", elle é magnifico. Calculem um rapaz, que, tendo deixado o seu emprego, tem de viver de expedientes. Calculem isso, mas imaginem que Johny procura esses expedientes, e "cava" a vida, mas de que modo! Taes são as peripecias apresentadas nesses "expedientes", que o publico vê surgirem coisas ineditas e que provocam as mais fundas gargalhadas. São sete actos de um film que o programma Serrador está apresentando, e como quem diz programma Serrador diz — um film sempre bom — o resultado ahi está — as enchentes do Odeon.

—x—

PALAIS — A Warner Bros, a grande empresa yankee, contribue para o successo do programma deste cinema, com o bello film, "Quem Ama Perdoa".

Irene Rich, Clive Brook, Louise Fazenda, Raymond Mackee e Pauline Garon são os queridos interpretes desta linda pellicula.

—x—

PARISIENSE — Uma fita alegre só póde ser julgada depois de vista. O riso é coisa que não se impõe. Mas taes são as situações comicas de "Viuva Alegrissima", e tal a actuação de Louise Fazenda e Jacqueline Logan que não podemos deixar de garantir que essa fita vae agradar plenamente a todo o elegante publico do Parisiense e vae fazel-o rir de principio no fim. E quem duvidar não custa experimental-o.

—x—

PARIS — O programma que o Paris hoje proporciona aos seus frequentadores é daquelles cuja lembrança fica indelevelmente gravada na memoria de todos, pois se exhibe o esplendido film da Warner Bros. "O Leque de Lady Margarida", filmação esplendida do celebre livro de Oscar Wilde. Tomam parte no film, cujo entrecho é rendilhado intelligentemente de intrigas subtilissimas como só podia sair da penna sublime do grande escriptor inglez, Irene Rich, Ronald Colman, Bert Lytell e Belle Bennett, quatro distinctos astros da tela, cada qual com o seu fulgor proprio. No mesmo programma vemos a creação do genial Carlito "Pastor de Almas" em que o famoso comico, mettido nas vestes sacerdotaes, leva os espectadores ao paradoxismo das hilaridade.

—x—

S. JOSE' — Desde hontem, que temos na tela do S. José um film extraordinariamente interessante da Warner Bros. "Os Maridos das Outras", com Marie Prevost, Monte Blue, Phyllis Haver, e Huntly Gordon. De enredo caprichosamente bem arranjado, o film que ora se exhibe no S. José é uma alta comedia de fina observação, temperada de delicada malicia, onde os motivos comicos se repetem a cada passo. Rivaliza com as super-comedias, tão do agrado do nosso publico e que só a Warner sabe fazer, com os directores intelligentes que possue. "Os Maridos das Outras" apesar de não ter a direcção de Lubitsch é com se a tivesse, pois logo se perce ser o seu director outro mestre de grandes obras. Ha mais uma comedia e um film natural, além dos numeros sensacionaes da South American Tour. Ha mais uma natural "Brasil Actualidades", que nos mostra o campeonato brasileiro de athletismo no stadium do Fluminense, inauguração do hospital da Policia Militar, o Dia da Arvore, no abrigo Therezinha de Jesus e no Horto Florestal — e embarque do dr. Carvalho Azevedo.

Para quinta-feira, teremos Rod La Roque, em "Ama-me e Espera-me", a super-colosso de Cecil B. de Mille, com Jeta Goudal no papel feminino.

VARIAS NOTAS

RUDOLPH VALENTINO, O GANDE SEDUCTOR... — Rudy, o grande idolo que tombou, arrebatado pela morte traiçoeira, do convivio dos seus innumeros amigos e da admiração mundial, deixou dois films ineditos, que serão como a perpetuação do seu nome celebre e amado por toda a enorme legião de fans.

"A Aguia" e "O Filho de Sheik", duas verdadeiras joias da cinematographia, em arte, belleza e esplendor. Breve, muito breve, a mais recente dellas, o ultimo trabalho posado por elle "O Filho de Sheik", será exhibido para o nosso publico, que está ancioso para apreciar o derradeiro film do grande amoroso, o idolo insubstituivel...

"O Filho do Sheik", pellicula de um luxo sem par, onde Rudy teve a sua verdadeira opportunidade, depois de uma série de producções descuidadas, merece ser visto, não porque traz Rudolph á testa do principal papel, mas porque é um primor em direcção e em interpretação e Rudy, que andava sendo tão mal tratado pela critica americana, nunca foi tão elogiado, como neste ultimo esforço pela grande arte do cinema. Foi o seu canto de cysne e, parece, que o querido e pranteado astro adivinhava o seu fim proximo, pois que nunca deu tanta naturalidade, ardor amoroso e belleza a um papel, como no de Ahmed, o filho do Sheik. Dizem as criticas e opiniões extrangeiras que essa pellicula deixa longe "Paixão de Barbaro", o primeiro trabalho que deu nome, entre nós, a Valentino e o leitor bem deve estar lembrado como foi extraordinaria a interpretação de Rudy, [illegible]

Em "O Filho do Sheik", Rudolph ultrapassa esse seu notavel papel, [illegible] com Vilma Banky, a sua companheira de glorias, [illegible]

—x—

A United Artists começará a exhibição deste portento, no proximo mez, no luxuoso cinema Gloria.

—x—

"DESILLUDIDO DAS MULHERES" — John Barrymore reapparece na proxima semana no Parisiense, com "Desilludido das Mulheres", um film em que o veremos no maximo das suas vibrações artisticas, em dois papeis antinomicos em cujas caracteristicas [illegible]

—x—

RIALTO EM OBRAS — O theatro Rialto entrou em obras. [illegible]

—x—

"MULHER PERIGOSA" NO CINEMA GLORIA — [illegible]

—x—

QUEM NÃO GOSTA DE VER LINDAS "GIRLS" NO PALCO? — [illegible]

—x—

O AMOR NÃO MORRE — [illegible]

—x—

O "CORREIO A CAVALLO" — [illegible]

—x—

"AMA-ME E ESPERA", DE CECIL B. DE MILLE — [illegible]

José, annuncia-se a colossal producção dirigida por Cecil B. de Mille, com Rod La Rocque e Jeta Goudal nos principaes papeis, "Ama-me e Espera-me". [illegible]

—x—

"VARIETÉ" — [illegible]

—x—

UM SUCCESSO LITERARIO — Gerhard Hauptmann, o maior dos escriptores da Allemanha actual, [illegible]

—x—

O EMBAIXADOR DE HESPANHA EM BERLIM VISITA OS ATELIERS DA "UFA" — [illegible]

Edith Falcão

Palcos

NOTAS & NOTICIAS

VARIEDADES NO S. JOSE' — [illegible] South American Tour [illegible] meros excentricos; Lilian Helten, no seu "pot-pourri" musical, em que ha bailados, sólos de xilofone e de concertina; Miss Doly Loyd and Partner, com os jogos icarios, malabarismos e acrobacia comica; o trio Baronás, "Os calceteiros philarmonicos", em que os mais disparatados objectos se transformam em instrumentos musicaes; e, finalmente, John Olms C°., o rei dos relogios, super manipulador e prestidigitador, que transforma tudo em relogios, de todos os tamanhos e feitios. Nas sessões da noite, tambem, elles tomarão parte no acto de music-hall, alegrando o publico com os seus trabalhos que são verdadeiras novidades. Na tela, temos a comedia social da Warner Bros — "Marido das outras", sete partes, com Monte Blue, Marie Prevost, Phyllis Haver, Huntly Gordon e John Patrick; o programma será completado com "Irmãs gemeas", comedia da Universal e o "Brasil actualidades".

—:—

EDITH FALCÃO NO THEATRO REPUBLICA — A Companhia Nacional de Revistas que a Empresa Paschoal Segreto mantinha no theatro Carlos Gomes, como é do dominio publico, dissolveu-se ante-hontem. Antes de effectivado esse acto, a actriz Edith Falcão, que era a "estrella" da companhia, tinha tres contratos a escolher: o que lhe offerecia a empresa que vae assumir os compromissos do theatro, o que lhe propunha a direcção da Republica e o garantido pela Municipalidade para fazer parte do theatro Normal, creado, ha dias, pelo Conselho.

Edith Falcão acceitou o segundo. E porque assim resolveu nos disse ella, hontem, á tarde, durante o ensaio, num instante de folga que lhe concedeu o maestro Serafim Rada:

— Ingresso tranquilla numa corporação que está na minha patria de passeio, porque sou das que pensam que ligados como nos achamos por indissoluveis laços, portuguezes e brasileiros, tanto aqui como do outro lado do Atlantico, não são hospedes e sim irmãos. E' mesmo uma canção popular que assegura:

"Aqui não são estrangeiros
os filhos de Portugal".

O contrato me offerecia vantagens, sou artista pobre, que vive do seu trabalho e acceitei-o, pois, de bommente.

— Ameaça, então, deixar-nos, quando o conjunto regressar a Portugal...

— E' um caso previsto no compromisso que assumiu. Filha de uma artista portugueza, cujo nome pronuncio sempre com orgulho, de Maria Falcão, educada no formoso jardim da Europa, terei o prazer de revel-o se assim o determinar o destino. Não quer isto dizer que por lá fique. Gosto muito de Portugal, sou amiga da sua gente, mas amo demasiado o Brasil, onde nasci.

— E quando estréa?

— Já na peça que sóbe á scena por estes dias, a revista "Ditosa patria".

— E estréa disposta a fazer como Cesar: chegar, ver e vencer, não é?

— Não! Não me julgue assim pretenciosa. Geralmente nos conjuntos que vêm de Portugal não se póde escalar assim as posições. As artistas dali que conseguem fazer nome, ganharam-no pelo seu valor, pela sua pertinacia ao estudo, pelas excellentes lições que receberam dos ensaiadores. Estão, pois, a salvo de perderem os seus postos por assalto. Eu pretendo estudar e esforçar-me para corresponder á prova de confiança que recebi.

— E a sua festa marcada para dia 6, no Carlos Gomes.

— Tendo esse theatro passado a outra empresa vejo-me forçada a desistir do meu festival, ali. Leval-o-ei a effeito, todavia, proximamente, no Republica.

—:—

"CHUVA DE PAES", NO TRIANON — Succedem-se as enchentes no Trianon para apreciar a engraçadissima comedia "Chuva de paes", que está fazendo uma verdadeira revolução no nosso meio theatral.

"Chuva de paes" está pois destinada a uma longa carreira no cartaz da Avenida.

—:—

THEATRO RECREIO — Continua em pleno successo neste theatro, a grandiosa revista "Futurismo" que, tendo caido positivamente no mais franco agrado publico, parece destinada a seguir uma marcha verdadeiramente triumphal, com enchentes successivas.

Todas as noites o publico ri a bom rir com a graça empolgante de situações de um comico irresistivel em que João Martins, J. Figueiredo e Affonso Stuart se destacam por forma notavel.

Deolinda Sayal, a graciosa vedetta, póde dizer-se que conta tambem os seus triumphos pelo numero já avultado de representações que tem tido "Futurismo", interpretada, aliás, por um conjunto de artistas inteiramente harmonico. "Futurismo" e o Recreio estão portanto na ponta.

—:—

A "PREMIE'RE" DE "DITOSA PATRIA" — "Ditosa Patria" subirá á scena na quinta-feira, com grande luxo, no Republica.

O grupo de graciosas actrizes que possue aquella companhia, foi accrescido com mais duas figuras de destaque: Edith Falcão e Herminia Reis, que estrearão em "Ditosa Patria". Edith Falcão é uma artista bastante conhecida e querida da platéa carioca. Herminia Reis era uma das mais sympathicas figuras da outra companhia que ali trabalhou ha pouco tempo. Lina Demoel tem em "Ditosa Patria" varios papeis de relevo, nos quaes vae certamente emprestar todo o fulgor da sua graça. Além das actrizes citadas, tem a companhia ainda Maria das Neves, Maria Côrte Real, Luiza Durão, Carminda Pereira, Zulmira Vargas e Adriana de Freitas, as mais graciosas e interessantes actrizes portuguezas que têm vindo em conjunto ao Brasil, em companhias de revistas. Hoje e amanhã realizam-se no Republica as ultimas representações da revista "Fox-trot".

—:—

OS ESPECTACULOS DO PHENIX — Com a opereta "La casta Suzana" dá hoje a companhia Aida Arce duas sessões á noite, que no certo obterão o mesmo successo de hontem, quando teve aquelle theatro as suas lotações quasi que esgotadas com essa opereta que é admiravelmente interpretada por todos os artistas daquelle homogeneo elenco. Amanhã dar-nos-á a empresa um dos seus retumbantes successos: "El barbero de Sevilla", arranjo da opera do mesmo nome, com musica de Rossini, feito pelo maestro Luna, com o titulo de "En Sevilla está el amor". Nesta peça, que é admiravelmente bem feita, têm verdadeiras creações os artistas Rosita Ros, Luiz Anton, Navarro Solá, Henrique Salvador e toda a companhia, alguns dos quaes crearam os papeis em Madrid, quando obteve esta peça quasi duzentas representações consecutivas.

—:—

RESTIER JUNIOR E HORTENCIA SANTOS — Esses dois queridos artistas tão sympathizados da platéa do Trianon, voltam a fazer parte do elenco da companhia Procopio Ferreira. Hortencia Santos que está em viagem de volta de Portugal, onde foi visitar sua familia, deve chegar ao Rio no dia 9 de outubro; Restier Junior começou já hoje a ensaiar, devendo fazer brevemente a sua "reentrée".

—:—

O REAPPARECIMENTO DE CINIRA — Cinira Polonio, a querida actriz patricia, que regressou, ha dias, de Paris, fará o seu reapparecimento no proximo dia 8 de outubro, na festa dos artistas Alfredo Silva, José Loureiro e Arnaldo Coutinho. Como se representará nessa noite a burleta "Forrobodó", Cinira desempenhará o papel da madame Petitpois, que ella creou com tanto successo.

—:—

RA-TA-PLAN CONTINUA OBTENDO SUCCESSO — "Miragem", continua tendo muitos dos seus numeros bisados e alguns mesmo trisados como "Flauta, Cavaquinho e Violão". Luiz de Barros, incansavel em melhorar cada vez mais a sua companhia, apresentou hontem ao publico o grande bailarino Ricardo Nemanoff. Nemanoff é um dos maiores bailarinos da época actual, o unico dos que temos visto que "fez pontas" com uma maestria realmente assombrosa. "Miragem", o lindo successo de Goulart de Andrade, Max Mix, com musica de Heckel Tavares, continuará diariamente no cartaz em duas sessões ás 8 e ás 10 horas.

Loteria do Espirito Santo

| AMANHÃ |

30:000$000

por 10$

Jogam apenas 12 000 bilhetes

(6656)

Desastre em Mathias Barbosa

Juiz de Fóra, (A.A.) — Occorreu hontem um horrivel desastre na vizinha villa de Mathias Barbosa.

Pela manhã, cedo, um trem de carga apanhou, na passagem existente proxima áquella localidade, um automovel, conduzido pelo sr. Januario dos Passos, juiz de paz de Mathias Barbosa, atirando o vehiculo a grande distancia, completamente espatifado.

Aquella autoridade teve morte instantanea, o mesmo acontecendo a um passageiro do auto, de nacionalidade italiana. Um menino, tambem passageiro do vehiculo sinistrado, ficou gravemente ferido.

Esse facto causou consternação geral, tanto em Mathias Barbosa como nesta cidade.

SEM FIO

UM RENOVADOR DE CRYSTAL DE QUARTZO EM TUBO DE VACUO

O dr. Siegmund Loewe que já pertenceu ao quadro de engenheiros da Telefunken, apresentou recentemente um typo de crystal piezo-electrico.

Esse novo crystal, ou padrão de frequencia, tambem denominado resonador de quartzo é contido em uma ampoula de vidro, semelhante á de uma valvula. Enche-se, então, o tubo com uma mistura de gazes neon e helium, modo que, quando o transmissor estiver funccionando com uma onda approximada á onda normal, percebe-se o bom estado do apparelho.

Quando o transmissor attingir a onda para o qual foi regulado o crystal, a cor violeta, caracteristica do neon desapparece, sendo, então, substituida por uma luz vermelha emittida pelo crystal, o que vem indicar que o circuito está afinado á frequencia predeterminada.

Como o resonador é collocado no interior de uma ampoula da qual é extraido o ar, póde ser considerado um instrumento absolutamente preciso e independente das variações de temperatura.

O quartzo póde ser trabalhado a uma finura tal que é determinada com uma exactidão de uma millesima parte de uma pollegada. Devido á pouca voltagem empregada o esforço imposto ao crystal é reduzido no minimo, sendo, portanto, a duração desses resonadores praticamente illimitada.

Varios resonadores poderão ser ligados em parallelo, sendo uma para a frequencia exacta da estação.

Ao iniciar operações o operador poderá assim verificar se o comprimento da onda é abaixo ou acima daquella desejada e fazer o correctivo necessario.

AS IRRADIAÇÕES DE HOJE

Radio Club

(Onda de 320 metros).

A' 1 hora — Boletim commercial e noticioso.

De 1,30 ás 2 horas — Discos seleccionados.

Das 4 ás 5 horas — Discos de musicas de dansa.

Das 5 ás 5,30 — Boletim commercial e noticioso — Previsão do tempo.

Das 7 ás 8,30 — Orchestra do Hotel Avenida, sob a regencia do maestro Enrique Sanches — Notas de interesse geral.

Das 8,30 ás 8,55 — Boletim commercial e noticioso para o interior do paiz.

Das 8,55 ás 9 horas — Intervallo para recepção dos signaes horarios de SPY.

A's 9,02 — Transmissão da hora certa recebida de SPY — Arpoador.

Das 9,05 em deante — Transmissão do concerto, sob a direcção do maestro J. Octaviano.

1ª parte — I — Henrique Oswald: a) Romance; b) 1ª Berceuse. II — Henrique Oswald: Canto elegiaco; Homero Barreto: Reverie. III — J. Octaviano: a) Berceuse; b) elegia. IV — Francisco Braga: Air de Ballet.

Intervallo de 10 minutos.

2ª parte — I — Henrique Oswald: nocturno op. 14 n. 5. II — Faulhaber: Dialogo. III — Alberto Nepomuceno: a) Improviso; b) Galhoferia. IV — Leopoldo Miguez: Scherzetto op. 20.

Solistas: pianista, professora Eugenia Soares de Mello; violinista, professor Frederico de Almeida.

—:—

Por que não vos alistaes no quadro social da Radio Sociedade e do Radio Club do Brasil? Ellas carecem do vosso auxilio no afan louvavel de diffundir a radiocultura entre o povo brasileiro.

Radio Sociedade

(Onda 400 metros)

A's 12 horas — Jornal do Meio-Dia. — Supplemento musical.

A's 5 horas — Musica pela orchestra da Sorvetaria Alvear, regida pelo maestro Manescul.

Quarto de hora infantil.

A's 7 horas — Programma de musica popular brasileira. Canções pelo cantor Rodolpho Bezerra; violão por Canhoto (Rogerio Guimarães) e Lourival Montenegro.

A's 9 horas — Jornal da Noite.

A's 9,15 — Discos.

—:—

A radiotelephonia, para seu amplo desenvolvimento, precisa de vossa cooperação. Inscrevei-vos no quadro social do Radio Club e da Radio Sociedade, o quanto antes.

Mayrink Veiga

(Onda 260 metros)

A Radio Sociedade Mayrink Veiga, irradiará, hoje, terça-feira, das 8 horas da noite em deante, o seguinte programma:

1 — Scarlatti: Pastoral capricho; Beethoven: Escocezas. Piano — Sra. Nelia Ponte e Souza. 2 — Sarasate: Zapateado; Ries: Perpetum mobile. Violino — Senhorita Maria da Gloria França. 3 — Massenet: Manon. Regrets. Canto — Senhorita Sylvia Lima. 4 — Palestra humoristica, pelo dr. Bastos Tigre. 5 — Massenet: Manon. Addieu Canto — Senhorita Sylvia Lima. 6 — Chopin: Valsa e Scherzo em dó. Piano — Sra. Nelia Ponte e Souza. 7 — Arthur Napoleão: Romance. Canto — Senhorita Sylvia Lima. 8 — Schubert. Ave Maria; Chiaffitelli: Elegie. Violino — Senhorita Maria da Gloria França. 9 — Puccini: Mme. Butterfly. Un bel di vedremo. Senhorita Sylvia de Lima.

UM AVISO DE INTERESSE

As sédes das duas grandes corporações de radio nesta capital, são as seguinte:

Radio Sociedade: Pavilhão da Tcheco Slovaquia, da antiga exposição do centenario á Avenida das Nações. Telephone: Central 2074.

Radio Club. Edificio do Lyceu de Artes e Officios, á rua Bethencourt Silva. Telephones: Central 239 e official.

Tanto uma como outra admittem socios mediante a mensalidade de cinco mil réis. Os pedidos de admissão podem ser feitos mesmo pelos telephones indicados.

Embarcou no Pará, com destino a Manáos, a embaixada sportiva amazonense

Belém, 27 (A. A.) — Seguiu hoje para Manáos a embaixada amazonense de football, que aqui veiu para disputar o Campeonato Brasileiro de Football. Os jovens desportistas, que aqui conquistaram muitas amizades, tiveram hoje um concorrido embarque, notando-se no cáes as directorias dos clubs locaes. Foi grande o numero de pessoas que ali foram cumprimentar os footballers amazonenses.

GONORRHE'A

USAR AS AFAMADAS

CAPSULAS AZUES DE CAMARGO MENDES

Desinfectantes e balsamicas. Acalmam as dores e fazem cessar o corrimento. Nos casos agudos e chronicos.

(5482)

A cotação da borracha no Pará

Belém, 27 (A. A.) — As borrachas "Sertão" e "Ilha" foram cotadas hoje nesta praça a 4$500 e 3$300, respectivamente.

Loteria de Minas

Depois de amanhã

100:000$000 e 50:000$000

num só sorteio por 30$

Jogam 18.000 bilhetes distribuindo 2.300 premios num total de Rs. 331:200$000

0053

O POLICIAMENTO NAS PRAIAS DE BANHO

O novo regulamento da policia

O delegado do 6º districto baixou um novo regulamento para o policiamento do banho de mar.

Differindo pouco do antigo, em vigor, quasi seria desnecessario publical-o, visto já o deverem conhecer os banhistas e, principalmente, as autoridades encarregadas de fazel-o respeitar.

Como, porém, tal regulamento não é observado, vamos dal-o na integra, na esperança de que, relendo-o, aquelles para os quaes fôr feito se relembrem das suas disposições e passem a respeital-as.

Eil-o:

"O policiamento do "banho de mar" será feito por dois guardas-civis, sob a fiscalização do commissario de ronda, a quem serão, para os devidos fins, communicados todos os accidentes e incidentes occorridos.

Os guardas permanecerão no posto, das 5 ás 9 horas da manhã e das 4 ás 6 horas da tarde. Essa hora se prolongará á proporção que o ocaso do sol se fôr verificando mais tarde."

A retirada dos guardas do posto, por terminação da hora, se fará annunciar por um prolongado apito 15, 10 e 5 minutos antes de esgotada a hora.

Todas as reclamações deverão ser attendidas pelos guardas com urbanidade e cortezia, tomando elle as providencias que forem necessarias.

Nos casos de difficil resolução deverão appellar para o commissario de ronda se estiver presente e em caso de sua ausencia para o commissario de dia.

Só terão interferencia nos serviços do banho de mar os funccionarios desta delegacia ou das delegacias auxiliares.

Não será permittida a permanencia de pessoa alguma na passagem que dá ingresso á praia de banho, bem como no espaço de dois metros de cada lado da amurada do cáes a contar o humbral da passagem;

Não serão permittidos jogos de bolas, ou water-polo, cavallo marinho ou outros exercicios que não sejam puramente de natação.

Os guardas se esforçarão para evitar que os banhistas joguem entre si, areia, cascas de frutas ou outros detrictos; que tracem na areia figuras ou symbolos que possam offender o pudor das familias, que profiram palavras ou façam gestos offensivos á moral publica.

Todas as vezes que os barcos de regatas, de pesca ou de outra qualquer especie se approximarem demasiado dos banhistas, os guardas chamarão a attenção de sua tripulações, por meio de prolongados apitos, devendo, em caso de pertinacia, ser notada a associação ou colonia a que pertençam, afim de que a delegacia providencie como fôr necessario.

O ingresso na praia de banhos será permittido a todas as pessoas, exceptuando-se:

a) ás pessoas de ambos os sexos, cujas roupas sejam demasiado curtas ou estejam rotas ou descozidas;

b) os homens que estiverem vestidos com o costume denominado "macacão" com calções ou camisas brancas, salvo se forem de lã ou flanella.

c) os homens que se apresentarem com a camisa por dentro das calças, com maillot de seda ou de algodão, ou que não trouxerem roupão ou capa. A'quelles que se fizerem conduzir em automovel ou outro qualquer vehiculo podem prescindir do roupão.

Em hypothese alguma será permittido o uso da toalha, embora ampla, como complemento do traje de banho.

Os cães e outros animaes só poderão ser levados ao banho meia hora antes de finalizar o policiamento.

Os guardas envidarão todos os esforços para que os banhistas vistam o seu roupão ao se retirarem do banho."

O mercado do Cacáo na Bahia

Bahia, 27 (A. A.) — O mercado de cacau fechou frouxo esta semana, tendo o typo superior sido cotado a 17$500, o bom a 16$500 e o regular a 15$500. O stock existente nas Docas é de 33.750 saccos.

RESFRIADOS? COMPRIMIDOS DE TRANSPIROL GENNINO MARCAS REGISTRADAS

(3785)

Theatro Republica

— Empreza ANTONIO MACEDO — OSCAR RIBEIRO —

Companhia Portugueza de Revistas do Theatro Maria Victoria de Lisboa

| HOJE | Terça-feira, 28 de Setembro — A's 7 3|4 e 10 horas — | HOJE |

| ULTIMO DIA | DESPEDIDA | ULTIMO DIA |

definitiva e irrevogavel da festejada revista

FOX-TROT

O adeus da mais engraçada das revistas

| AMANHÃ | *Não ha espectaculo* | AMANHÃ |

Para se proceder á complicada montagem da nova revista

QUINTA-FEIRA, 30 DE SETEMBRO — 1as. representações da revista portugueza, em 2 actos e 16 quadros, original de LUIZ D'AQUINO e de XAVIER DE MAGALHÃES

Ditosa Patria

Extraordinaria colaboração comica do actor NASCIMENTO FERNANDES que apresentará o mais extraordinario dos trabalhos

ESTRÉA da brilhante actriz EDITH FALCÃO que passou a fazer parte da Companhia do Theatro Republica

—BILHETES A' VENDA—

Cine-Theatro MODELo

RUA 24 DE MAIO N. 287|9 — EST. DO RIACHUELO

| HOJE | Um programma bello e emocionante | HOJE |

Richard Dix e Lois Wilson

na sua melhor super-producção em 11 actos, distribuida pela PARAMOUNT

ALMA CABOCLA

JORNAL FOX — em 1 acto

AMANHÃ — Festival em beneficio das creanças pobres soccorridas pela Liga da Bondade da escola José Verissimo. — No Palco OS ACHILLEIOS — Na Tela: NAS ONDAS AZUES DA INCERTEZA, 7 actos.

CINE MEYER

| HOJE. | Programma Colosso | HOJE |

MARY PICKFORD em ROSITA

Super-producção da United Artists em 9 bellissimas partes

Nas Ondas Azues da Incerteza

Super da Paramount com JACK HOLT e FLORENCE VIDOR

7 partes assombrosas

THEATRO PHENIX

| HOJE | A's 7 3|4 e 10 horas | HOJE |

FORMIDAVEL EXITO DE GARGALHADA COM A DELICIOSA OPERETA

LA CASTA SUZANA

QUE HONTEM OBTEVE AS LOTAÇÕES ESGOTADAS TAL O ESTUPENDO DESENMPENHO DE TODA A COMPANHIA

Amanhã: — Grande acontecimento theatral da época

EL BARBERO DE SEVIGLIA

(EN SEVILLA ESTA' EL AMOR) — Musica de ROSSINI

(A 2917)

VARIEDADES no THEATRO S. JOSE'

O ponto escolhido pelas familias para os espectaculos de variedades e films.

EMPREZA PASCHOAL SEGRETO

genero GAUMONT-PALACE, de Paris.

HORARIO — 2, 4, 6, 8, 10 HORAS

GRANDIOSA MATINÉE INFANTIL

HOJE | NA TÉLA |

| WARNER BROS |

APRESENTA A COMEDIA SOCIAL EM 7 ACTOS

MARIDO DAS OUTRAS

— com —

MONTE BLUE e MARIE PREVOST

Programma Matarazzo

— IRMÃS GEMEAS —

Comedia da UNIVERSAL

Brasil - Actualidades — Campeonato brasileiro de athletismo—Inauguração do hospital da Policia Militar—O Dia da Arvore, no Horto Florestal e no Abrigo Thereza de Jesus—Embarque do dr. Carvalho de Azevedo para a Europa.

QUINTA-FEIRA — Ama-me e espera, 7 actos de Cecil de Mille com ROD LA ROQUE e NOAH BEERY.

HOJE —:— | NO PALCO |

Sensacionaes numeros de attracções internacionaes, fornecidos com exclusividade pela SOUTH AMERICAN TOUR.

4 HORAS

CLARA WEISE AND PARTNER (equilibrismo Imperio)

Mazus & Mazette (excentricidades)

Lilian Helten (pot-pourri musical)

Miss Doly Loyd (jogos icarios)

Trio Baronás (calceteiros philarmonicos)

JOHN OLMS Co. (Rei dos relogios).

8 HORAS

CLARA WEISE AND PARTNER

Lilian Helten

Miss Doly Loyd

Trio Baronás

JOHN OLMS Co.

10 HORAS

Mazus & Mazette

John Olms Co.

Miss Doly Loyd

Trio Baronás

John Olms Co.

Terça-feira, 5 de Outubro — NO PALCO - Sensacional estréa do Professor Willy Pantzer com a sua «Companhia de Anões»; em 3 actos differentes—A COSINHA MUSICAL—TUNNEY x DEMPSEY—MAXIM'S DANCING. Novidade absoluta de fama mundial.

As crianças acompanhadas não pagarão nos dias uteis, nas matinées.

PREÇOS — Poltronas e Balcões, 3$; Camarotes, 15$; Geraes, 1$500.

THEATRO LYRICO Empreza: N. VIGGIANI | TEMPORADA DE CONCERTOS DE 1926 |

Quartetto de Londres

| LONDON STRING QUARTET |

O MAIS FAMOSO QUARTETTO DO MUNDO

| ESTRÉA | — 5 DE OUTUBRO — | ESTRÉA |

Na bilheteria do Theatro Lyrico, acha-se aberta uma assignatura para os 4 unicos concertos.

PREÇOS: Frizas, 60$000: Camarotes, 50$000: Poltronas, 15$000: Varandas, 15$000: Cadeiras, 10$000: Balcões, 8$000: Cadeiras, 5$000 e 4$000.

PAPEIS PINTADOS

ULTIMAS CREAÇÕES DA EXPOSIÇÃO DE ARTES DECORATIVAS em PARIS, e as ultimas novidades em fabricação nossa.

VER A EXPOSIÇÃO da

CASA DAVID

ou pedir amostras.

Preços excepcionaes, por serem os de fabrica.

RUA DO OUVIDOR, 71 e 73.

(1.213)

A Vida Social

NATALICIOS

Passa hoje o anniversario natalicio do commendador Vasco Ortigão, socio fundador do Parc Royal, que será alvo de justas homenagens dos seus amigos e auxiliares. [illegible]

— Adolpho completa hoje cinco annos. Muito intelligente e muito vivo, Fifinho, que é filho do deputado Adolpho Bergamini, nosso querido companheiro, [illegible]

[illegible]

NASCIMENTOS

[illegible]

CASAMENTOS

[illegible]

VIAJANTES

A bordo do paquete "Duque de Caxias", [illegible]

CONFERENCIAS

[illegible] cultura realiza-se depois de amanhã, ás 1 horas, o professor Benjamin H. Hunnicutt, uma conferencia sob este thema: Duas decadas do desenvolvimento da agricultura no Brasil.

JANTAR DANSANTE

Na proxima quinta-feira, no Gloria, haverá um dos jantares dansantes que sempre têm logar nesses dias.

ALMOÇOS

Realiza-se hoje, á 1 hora, no Assyrio, o almoço com que um grupo de collegas do dr. Miguel Timponi, advogado nos auditorios desta capital, commemora a data do seu anniversario. Falará, offerecendo o almoço, o dr. Nonato Cruz.

PIC-NIC

Promovido pelos empregados do escriptorio central da Light, realizar-se-á no dia 17 do mez vindouro, na ilha do Engenho, um grande "pic-nic", [illegible]

DIPLOMATICAS

A bordo do paquete "Duque de Caxias", do Lloyd Brasileiro, partiu hontem para o norte do paiz, acompanhado de sua senhora, o dr. Victor Maurtua, ministro do Perú, junto ao nosso governo.

O embarque do illustre diplomata foi muito concorrido.

EM ACÇÃO DE GRAÇAS

As funccionarias do Posto de Assistencia do Meyer mandam celebrar amanhã uma missa em acção de graças [illegible]

ENFERMOS

Ha dias guarda o leito o capitão João Gonçalves Filho, [illegible]

FALLECIMENTOS

[illegible]

ENTERRAMENTOS

[illegible]

BRINQUEDOS

[illegible] automoveis 65$000 — Rua 7 de Setembro, 34. (5641)

O CONCURSO DE HISTORIA UNIVERSAL NO PEDRO II

[illegible] "Este trabalho é uma verdadeira these".

A cada um dos examinadores, nos quinze minutos facultados por lei, o candidato respondeu cabalmente a todas as perguntas e esclareceu todas as duvidas.

Findas as arguições o presidente da mesa, dr. Euclides Roxo, procedeu á votação.

A commissão examinadora, para encaminhar os membros da congregação, assim se pronunciou: Delpech e Silvestre, 5; Gabaglia, 7; Couto, 9.

Um fazendeiro paulista que pede garantias

S. Paulo, 27 (A. A.) — O chefe de policia recebeu um telephonema do dr. Elydio Camargo, fazendeiro em Santa Branca, pedindo garantias individuaes.

Allega o fazendeiro que o delegado de policia local, sem motivos justificados, acompanhado de praças do destacamento, invadiu suas propriedades para prendel-o.

COMMEMORANDO UMA DATA MEMORAVEL

Foi empossada a nova administração da Resistencia dos Cocheiros

Decorreu muito brilhante, a solennidade realizada ante-hontem, pela Associação de Resistencia dos Cocheiros, Carroceiros e Classes Annexas, para commemorar o 20º anniversario [illegible]

[illegible] Siderurgicos do Brasil, Centro Cosmopolita, União dos Conductores de Vehiculos á Mão, Centro Social e Beneficente dos Carregadores do Districto Federal, União dos Operarios Estivadores e União dos Operarios Ferradores.

Encerrada a sessão solenne, com agradecimentos da presidencia, que augurou para a nova directoria as maiores prosperidades, seguiu-se a representação do drama "Rosas de Nossa Senhora", pelo elenco da escola infantil, que foi muito applaudido.

Seguiram-se as dansas que proseguiram animadas até o amanhecer, tocando um afinado "jazz-band". A festa com que a nova directoria commemorou o 20º anniversario de fundação, deixou a mais agradavel impressão.

O Congresso das Vocações Sacerdotaes

Bahia, 27 (A. A.) — Foi encerrado hoje com grande solennidade o Congresso das Vocações Sacerdotaes.

Exposição retrospectiva da obra do pintor Baptista da Costa

Reuniu-se, hontem, conforme convocação publicada, na sala da directoria da Escola Nacional de Bellas Artes, a commissão de artistas e criticos de arte, convidada pelo dr. Affonso Penna Junior para organizar a exposição retrospectiva da obra do pintor brasileiro João Baptista da Costa, recentemente fallecido.

A reunião que foi presidida pelo sr. M. Nogueira da Silva, segundo designação e desejo do titular da Justiça, correu na maior cordialidade, tendo á mesma comparecido o dr. José Mariano Filho, professores Corrêa Lima, Augusto Bracet, Adalberto Mattos, Edgard Parreiras e sr. José de Souza Freitas. Os professores Raul Pederneiras e Morales de los Rios enviaram suas adhesões á obra que se vae realizar, não tendo comparecido o primeiro por motivo de suas aulas na Faculdade de Direito e o segundo por se achar ligeiramente adoentado.

Antes de expôr o motivo da reunião e historiar os varios passos da idéa da exposição da obra do artista, o sr. M. Nogueira da Silva propoz que fôsse acclamado presidente de honra da commissão o ministro da Justiça e autor da idéa dessa significativa homenagem a Baptista da Costa.

Em seguida, systematizadas as diversas suggestões apresentadas, ficou deliberado o seguinte:

realizar a exposição retrospectiva da obra de Baptista da Costa do dia 16 a 31 de outubro, precedendo-se essa "mostra" de uma sessão solenne, presidida pelo dr. Affonso Penna Junior, que inaugurará a seguir a exposição. Falará nessa occasião sobre a vida e a obra de Baptista da Costa o professor Flexa Ribeiro, conforme proposta do professor Raul Pederneiras;

publicar um catalogo illustrado da exposição de modo a ficar uma lembrança do certamen, que possa a todo tempo attestar a evolução do genio pictorico do mestre morto.

A commissão deliberou solicitar dos nossos collecionadores de sorte que enviem á exposição os quadros que possuirem de Baptista da Costa, ficando fixado o prazo de 1 a 7 de outubro para o recebimento dos mesmos na Escola Nacional de Bellas Artes. Todos os collecionadores que quizerem abrilhantar o certamen com os seus envios poderão dirigir-se á Galeria Jorge, a qual facilitará todos os meios de transporte, dando-se na Escola um recibo dos quadros.

NO SUPREMO TRIBUNAL

Habeas-corpus concedido contra o voto do sr. Hermenegildo

O Supremo Tribunal, na sessão de hontem, concedeu "habeas-corpus" [illegible]

[illegible] continuidade de crime e sim dois crimes differentes. Por isso votava contra a concessão da ordem.

Não tomaram parte no julgamento, por que impedidos, os ministros Bento de Faria e Guimarães Natal.

ATROPELADO POR UM AUTO

Na praia de Botafogo foi, á noite, atropelado por um automovel, o dr. José da Cruz Cordeiro, residente á rua Marechal Niemeyer, 20.

Com um ferimento no nariz, recebeu soccorros na Assistencia e retirou-se, em seguida, para sua residencia.

A policia local ignora o facto.

Novas recommendações sobre uso de armas prohibidas

O dr. Oscar Fontenelle, chefe de policia do Estado do Rio, em circular hontem expedida aos delegados, reiterou as recommendações anteriores em referencia a aprehensão de armas prohibidas, que deverão ser encaminhadas ao "Museu do Crime", quando não o forem ás autoridades judiciarias, instruindo processos em que hajam sido utilisadas.

Um ex-official da policia paulista condemnado

S. Paulo, 27 (A. A.) — O dr. Renato de Toledo e Silva, juiz da 4ª Vara, condemnou Benedicto Chagas Soares, ex-tenente da Força Publica, a cumprir a pena de dois annos e quatro mezes de prisão cellular, de accordo com o artigo 362, paragrapho 1, do Codigo Penal, pelo facto de haver, em varias noites de janeiro e fevereiro ultimo, trajando o seu uniforme militar, assaltado em logares escuros, do bairro do Jardim America a Serafim Rodrigues de Almeida, Miguel Braz Gentile, Odilon Coimbra, Brune Miaggini e a José Cardoso Ferrão, extorquindo dos mesmos quantias diversas, em papel, prata e nickel, que attingiram o total de 2:280$000.

CHRISTO NO JURY EM NICTHEROY

Realiza-se hoje ás 7 horas da noite, no Palacio da Justiça, na capital fluminense, a solennidade da deposição da imagem de Christo na sala das sessões do Tribunal do Jury, cuja iniciativa partiu do jury criminal de Nictheroy. A imagem mede 1m60 e está collocada sobre uma cruz de madeira de 2m70 de comprimento, tendo sido adquirida por subscripção popular.

Durante a cerimonia tocarão as bandas de musica da Força Militar Fluminense e do Patronato dos Menores Abandonados do Estado do Rio.

Residente nesta capital foi preso em S. Paulo

S. Paulo, 27 (A. A.) — O individuo Mario Carlos de Toledo, de 23 annos de edade, solteiro, residente no Rio de Janeiro, foi preso hontem quando estava fortemente embriagado num bar da rua Santa Ephigenia, onde promovia desordens.

Recolhido ao xadrez da Central, o juizo ainda turvado pela acção do alcool, o preso tentou suicidar-se, tentando enforcar-se com as proprias vestes, que prendeu á uma das grades. Acudiram o carcereiro e o soldado da guarda, salvando o infeliz que já manifestava os primeiros symptomas de asphyxia.

CORREIO MUSICAL

OS CONCERTOS DE DOMINGO

Concerto Symphonico Popular

Ainda não comprehendemos a elevação artistica, e a importancia dos concertos symphonicos, nem mesmo como manifestação de vida mundana (como se pratica em todos os paizes do mundo) por isso, ante-hontem, a concorrencia no Municipal era um pouco acima do commum, apenas regular, bem que a audição fôsse popular e a preços reduzidos. Em qualquer outro paiz o theatro estaria abarrotado; mas, precisamos não esquecer que estamos num centro absolutamente *sui generis*, com pretenções a amante de musica, mas que deixa, entretanto, os theatros e salas de concerto ás moscas quando se trata das melhores manifestações de arte — assim succede quasi sempre com os concertos symphonicos e ainda não ha muito com o magnifico Quartetto Zuccarini, que teve apenas a assistencia de algumas pessoas. E' de receiar, pois, que com esse desenvolvimento para trás do nosso gosto artistico esteja reservado ao Quartetto de Londres a mesma sorte. Emfim, veremos...

Comtudo, o programma era interessante e, se não comportava coisas novas, ostentava os nomes de Beethoven, Henrique Oswald e Carlos Gomes: a "Primeira Symphonia", "Sarabanda" e "Serenata", duas peças delicadissimas para instrumentos de corda, feitas com aquella arte fina e aristocratica que tanto distingue o espirito do eminente compositor patricio e obriga sempre aos pedidos de *bis*, como ainda ante-hontem succedeu com a "Serenata"; e para terminar, a protophonia da "Fosca", que, apezar de antiquada e desegual, não deixa de prender a attenção pela grandiosidade de certos motivos.

Precisamos assignalar que o publico fez uma ovação ao maestro Henrique Oswald, presente ao concerto, quando foram executadas as suas peças.

O regente Francisco Braga, sempre tão esforçado na luta musical, teve o seu bello quinhão de palmas, que tambem se estenderam aos valorosos professores da sua orchestra.

CENTRO ARTISTICO MUSICAL

Esta festejada sociedade levou a effeito ante-hontem, ás 4 horas da tarde, no salão do Instituto Nacional de Musica, mais um dos seus concertos, em que figuravam Mendelsshon e Chopin, executados pela senhorita Clotilde Horta Barbosa; Amyforde-Finden, Mascagni e Puccini, com trechos para canto, pela senhorita Evelina Bloun Lucchesi; Dvorak-Kreisler, Porpoia-Kreisler, Kreisler e Wieniawsky, interpretados com muito virtuosismo pelo applaudido violinista patricio Oscar Borgerth Filho e Leopoldo Miguez e Bellini, com dois solos para contrabaixo, pelo sr. João Alves de Menezes, que se revelou um bello cultor desse instrumento, geralmente tido apenas como mero auxiliar e base das orchestras.

Foi uma audição muito interessante e que agradou devéras á grande assistencia.

CONCERTO INFANTIL

Realiza-se na proxima quarta-feira, 29 do corrente, ás 2 horas da tarde, no salão do Instituto Nacional de Musica, uma audição de piano do curso de creanças da Escola de Musica Figueiredo, ex-Figueiredo Roxo.

A entrada é franca.

ACTOS DO GOVERNO DO E. DO RIO

Fo acceita a desistencia feita pelo tabellião do 1º officio de Justiça de Santo Antonio de Padua, sr. José Carlos Rodrigues.

— Foi exonerado o sr. Apollinario Nobrega do cargo de 3º supplente do sub-delegado de policia do 2º districto de Barra do Pirahy.

VICTIMA DE UM "ARARA"

Atropelado por um ciclista na praça dos Governadores o menor Alfredo, filho de Annita Freitas, de 6 annos, residente á avenida Gomes Freire n. 140, ficou ferido na região glutea.

Levado á Assistencia foi medicado, recolhendo-se depois a sua casa.

VICTIMA DE UMA EXPLOSÃO?

Com a clavicula direita fracturada, foi levado hontem, ao posto Central de Assistencia, de onde depois de medicado foi internado no Hospital de Prompto Soccorro, o servente do Instituto Chimico do Jardim Botanico, João Braga, casado, de 38 annos de idade e residente á rua José Bernardino n. 11 casa II.

Segundo a nota da Assistencia João Braga foi victima de uma explosão.

A policia não teve conhecimento do facto.

OS EXCURSIONISTAS BRASILEIROS NOS ESTADOS UNIDOS

Philadelphia, 27 (U. P.) — O grupo de turistas brasileiros que estão terminando uma longa viagem através dos Estados Unidos, sob a direcção do sr. Dasinger, de S. Paulo, depois de uma excursão á costa do Pacifico, chegou a esta cidade, sendo recebido por representantes da União Pan-Americana e pela Camara de Commercio de Philadelphia.

Os turistas mostram-se muito admirados com o progresso que observaram em todo o paiz. O sr. Dasinger informou ao correspondente da United Press que os turistas apreciaram muitissimo as viagens feitas e que todos durante ella gozaram perfeita saude.

Diversos delles assistiram ao match de box de quinta-feira ultima entre o campeão mundial Jack Dempsey e Gene Tunney, que lhe arrebatou esse titulo. Alguns brasileiros mostraram-se decepcionados com o jogo de Dempsey e apreciaram muito, a brilhante acção de Gene Tunney, o novo campeão.

Nova York, 27 (U. P.) — Embarcarão para a Europa no dia 9 de outubro, pelo vapor "Majestic", as senhoritas Zuleika Castro Prado, Annita Cintra e Joaninha Paula Leite de Barros, que acabam de terminar uma longa excursão através dos Estados Unidos com o grupo de turistas brasileiros chefiados pelo sr. Dasinger, de S. Paulo.

A Fundação Affonso Penna continua recebendo adhesões

O publico deve saber já o que é a Fundação Affonso Penna. Uma instituição fundada recentemente para amparar os menores mendigos que enchem as ruas da capital.

O problema da mendicidade, está, pois, em vias de ser resolvido, graças aos esforços do sr. Carlos Costa, que, ao assumir o cargo de chefe de policia, tomou logo a iniciativa de evitar as scenas deprimentes que tanto envergonhavam.

O caso foi sufficientemente debatido na chefatura, em frequentes reuniões de membros da commissão organisadora.

Os membros da commissão nomeada para angariar donativos destinados á benemerita e humanitaria instituição que terá, muito em breve o seu edificio, vêm trabalhando com abnegação louvavel.

Ainda hontem, recebeu o sr. Carlos Costa mais uma adhesão: a do sr. Virgilio da Silva Pereira, que remetteu ao chefe a importancia de 200$, que foi entregue ao thesoureiro da commissão.

O custo da vida na Russia e o augmento de salarios

Moscou, 27 (*Correio da Manhã*) — Uma commissão especial, nomeada para investigar sobre o custo da vida nas cidades russas, já completou o seu trabalho, enfeixado em um relatorio, recommendando aos commissarios do povo do Soviet um augmento de salarios de dois a cinco por cento, por mez. Espera-se que os primeiros augmentos a serem concedidos comprehendam os trabalhadores nas minas de carvão, metallurgicos, e operarios em fabricas de tecidos, de vidro e de phosphoros. Os trabalhadores postaes e ferroviarios tambem figurarão na lista dos primeiros augmentados, emquanto que os das restantes industrias ainda têm que esperar pela entrada do novo anno. Os operarios sem habilidade recebem actualmente na Russia, em rublos ouro, o correspondente a 14 dollars por mez, emquanto que os mecanicos peritos recebem oitenta rublos ouro.

Essa inesperada recommendação é resultante da opposição que Trotsky e o seu grupo estão promovendo entre os operarios.

Trotsky, segundo o commissario Uglanov, esteve recentemente distribuindo milhares de pamphletos entre os operarios, aconselhando o governo a augmentar os preços dos artigos manufacturados.

A Liga do Commercio mudou de séde

Communicam-nos a Liga do Commercio haver transferido sua séde para o segundo andar do predio n. 84 da rua Primeiro de Março.

Um technico agricola brasileiro em commissão nos Estados Unidos

Washington, 27 (U. P.) — O dr. Henrique Lobbe, agronomo brasileiro, director da Estação Experimental e de Distribuição de Sementes de S. Simão, S. Paulo, e que se acha agora commissionado do Brasil para estudar as condições agricolas dos Estados Unidos, depois de haver visitado quasi todas as mais importantes estações experimentaes do Ministerio da Agricultura em varias parte do paiz.

O sr. Taylor, director do Departamento de Usinas Industriaes dos Estados Unidos, convidou o sr. Lobbe para um almoço e em seguida mostrou-lhe todos os diversos departamentos sob a sua direcção e combinou uma visita ao Cemiteri National de Arlington, que fica proximo desta cidade.

O dr. Lobbe foi recebido em todas as partes dos Estados Unidos, que elle visitou, com caloroso enthusiasmo, por parte dos seus collegas americanos, que expressaram sempre a sua admiração pelo profundo conhecimento agricola do dr. Lobbe.

UM SEXAGENARIO COLHIDO POR UM AUTO

O motorista foi autoado e a victima está no Prompto Soccorro

Na rua da Passagem esquina da do dr. Alvaro Ramos, occorreu hontem á noite, um lamentavel desastre do qual foi victima um sexagenario.

Trata-se de Reginaldo de Souza Pinto, de 69 annos, viuvo pedreiro e residente a rua d. Marciana n. 149.

Não se sabe como, quando o trabalhador pretendia atravessar a primeira daquellas ruas foi colhido pelo auto da praça n. 4.083 que o atirou a distancia, deixando-o bastante ferido.

O motorista que guiava o carro, Victor Mendonça, foi preso em flagrante e autuado na delegacia do 7º districto, sendo a victima recolhida pouco depois por uma ambulancia da Assistencia que a conduziu ao Posto Central.

Ali, sendo seu estado reputado grave, foi recolhido no Hospital de Prompto Soccorro, onde ficou em tratamento.

Reginaldo apresenta luxação da côxa direita, grandes feridas contusas na perna direita com deslocamento e luxação muscular.

A' 1 hora da madrugada não resistindo a gravidade dos ferimentos recebidos, o pobre homem veiu a fallecer, sendo removido para o Necroterio do Instituto Medico Legal com guia da policia do 14º districto.

Colhida por um automovel em Nictheroy

Na rua General Castrioto, em Nictheroy, foi colhido hontem á tarde por um bonde da linha de Neves, dirigido pelo motorneiro Antonio Cunha, a nacional Maria Guilhermina Vargas, brasileira, branca, com 55 annos de idade, residente em Porto Velho, municipio de São Gonçalo. A victima, que recebeu ferimentos contusos com hematoma na região parietal direita, contusões e escoriações generalisadas, foi soccorrida no posto de Assistencia e removida em seguida para o hospital de São João Baptista.

O motorneiro foi preso pela policia da 3ª circumscripção.

Recolhida á Assistencia falleceu pouco depois

Hontem, ás 11 horas da manhã foi recolhida ao Posto Central da Assistencia a nacional Jovelina Sacramento, de 21 annos de edade, casada e residente na estação de Marchal Hermes.

As 2 horas da tarde, fallecia a doente, sendo recolhida ao Necroterio, afim de ser autopsiada, visto não estar apurada a "causa-mortis".

A destruição e saque das missões britannicas na China

Londres, 27 ("Correio da Manhã") — A missão interna de Chow-Kiakow, China, foi destruida e o seu chefe, rev. C. Freeman Davis foi feito prisioneiro pelos saqueadores, segundo informa uma noticia recebida aqui, de Shanghai, pela séde da missão nesta capital. No que respeita aos demais membros da missão, não ha noticia. Quanto ás agitações em Shekichen, que foi saqueada pelos bandidos ha mais de dois mezes, não sendo por esta occasião damnificadas as propriedades dos missionarios, as noticias tambem são escassas.

Chow-Kiakow fica a mais de 100 milhas de Shekichen. As primeiras noticias diziam que as propriedades da missão em Shekichen foram destruidas, mas evidentemente nessa noticia tambem está incluida a destruição occorrida em Chow-Kiakow.

Actos de hontem do chefe de Policia

O sr. Carlos Costa, assignou hontem, os seguintes actos:

Transferindo os 1º supplente de delegado de policia Manoel Freitas, 1º do 9º para o 19º districto, Luiz Paula e Silva do 19º para o 12º e deste para aquelle Cicero Monteiro.

Um fascista preso em Roma por precaução...

Roma, 27 (U. P.) — O sr. Gino Calza-Bini, antigo leader dos fascistas romanos, mais tarde expulso do partido como indisciplinado, foi preso hoje como medida de precaução tomada pela policia.

EM DISPUTA DA "TAÇA MITRE"

Os tennistas brasileiros enfrentarão, sabbado, os do Paraguay

Buenos Aires, 27 (A. A.) — Em proseguimento á disputa do Campeonato Sul-Americano de Tennis, o tennista uruguayo Cat, nas provas de "singles", derotou o chileno Molino pelos scores de 6 a 2, 6 a 2 e 6 a 3. Na luta de Ferrer contra Bierwierth, venceu o primeiro por 6 a 3, 6 a 1 e 7 a 1, do que resultou a eliminação do Chile.

No proximo sabbado, continuando na disputa do torneio, bater-se-ão os representantes do Brasil e Paraguay.

QUANDO ACABOU DE TRABALHR MORREU REPENTINAMENTE

A policia do 22º districto foi avisada por Emilio Silva, residente á rua Cuba nº 7, de que na rua Portinho um homem desconheido fallecera repentinamente.

O official de justiça que serve naquella delegacia, sr. Thibau, indo immediatamente ao local verificou que de facto, na referida rua, proximo á rua Mafra, estava um homem morto, o qual estava vestido com um paletot cinzento, muito velho, calça e camisa de riscado e botinas amarellas.

Era de cor parda e presumia ter 40 annos de edade.

Entrando em indagações, soube a policia tratar-se do carpinteiro Virgilio José Velloso, casado e residente á rua Guilherme Frota numero 88, em Bomsuccesso.

O pobre operario estivera trabalhando até cinco horas da tarde, nas obras da rua Madeira nº 81, na Circular da Penha. Ia para casa da familia, quando, ao passar pela rua Portinho, foi accomettido de um mal subito, fallecendo ali mesmo na via publica.

Iniciou-se, em S. Paulo, o campeonato de florete

São Paulo, 27 (A.A.) — Tiveram inicio, hoje, nos salões do Portugal Club, ás 8 horas da noite, as provas eliminatorias de florete para a disputa do campeonato estadual, promovido pela Federação Brasileira de Esgrima.

Os assaltos, todos elles muito disputados, foram presididos pelo capitão André Gauthier, official da missão franceza, vindo do Rio, especialmente para esse fim, servindo nas mesmas, como vogaes, os sargentos monitores da Força Publica, Accacio Silva, Benedicto Rosa, Esmeraldo Oliveira e Lydio Leite.

O sr. Fernando Oliveira, presidente do Club de Regatas Guanabara do Rio, esteve presente a esta reunião inicial do campeonato. A assistencia composta de elementos do escol social e apreciadora desse elegantissimo sport, acompanhou interessada o desenvolvimento e resultado das provas, que foi o seguinte:

1ª poule eliminatoria — 1º logar, Henrique de Aguiar Vallim; 2º, Ferdinando Alexandre; 3º, João D'Addio; 4º, Mario Isola.

Todos esses jogadores foram classificados para as provas semi-finaes.

2ª poule eliminatoria — 1º logar, Manuel Marques; 2º, Paulo Leite de Assis; 3º, Luiz Visani.

Todos estes esgrimistas tambem estão classificados, para as provas semi-finaes.

— O capitão André Gauthier, apos a realização do campeonato estabelecerá assaltos, em que tomará parte, tendo assim, a opportunidade de exhibir a sua technica irreprehensivel.

Academia Brasileira de Sciencias

Em sessão plena ordinaria, reune-se hoje, terça-feira, ás 8 1|2 da noite, a Academia Brasileira de Sciencias.

Ordem do dia: Communicações.

Convocado extraordinariamente o Congresso chileno

Santiago, 27 (A. A.) — O presidente da Republica convocou o Congresso em sessão extraordinaria para o dia 4 de outubro proximo.

AS CONFERENCIAS DA SRA ELSA THULIN

O feminismo, na Suecia, descripto pela illustre escriptora

Na bella conferencia sobre algumas noções de cultura e vida moderna da Suecia, pronunciada na Escola Polytechnica, pela notavel escriptora sueca mme. Thulin, por iniciativa da Federação Brasileira pelo Progresso Feminino, da Associação Brasileira de Educação e Federação das Bandeirantes, teve a conferencista o ensejo de fazer largas referencias ao papel preponderante que exerce a mulher naquelle paiz tão altamente civilizado. Trasrevemos um resumo dos mesmos, aqui:

"A mulher sueca sempre gozou de uma situação privilegiada mesmo na antiguidade remota. Era a soberana do lar e exercia grande influencia sobre seu marido e filhos. Os homens sempre lhe dispensaram o maior respeito, fazendo della a sua conselheira e seguindo não raro os seus conselhos, mesmo nos altos negocios do paiz. Na historia da Suecia, surgem grandes vultos femininos, que por sua coragem e criterio, salvaram mais de uma vez os destinos da patria.

A mulher sueca sempre teve a consciencia innata dos seus direitos no mesmo grão que o homem. E' um traço fundamental do povo sueco, pois na Suecia nunca existiu a servidão senão para os prisioneiros de guerra e mesmo esta foi abolida já em 1332.

A mulher está como o homem sujeita á evolução, ao desenvolvimento e ao progresso. Não existe estado de immobilidade, todas nós temos a escolher entre progredir ou recuar. Para estar em condições de progredir, é preciso que a mulher cultive o seu espirito e sua alma. Merecerá deste modo a equiparação ao homem e isto sem perder os seus attributos de graça e bondade. Emquanto houver no mundo verdadeiros homens, haverá verdadeiras mulheres, que compartilharão com felicidade a vida de seus esposos, não só nos momentos de alegria como nas phases mais graves e mais elevadas da existencia. Não serão objectos de luxo, mas receberão com agrado as mil provas de carinho e de amizade de seus esposos, a quem não serão menos dedicadas por não se sentirem inferiores a elles.

A Suecia é denominada o berço do feminismo, e com razão. A educação da mulher sueca contemporanea a prepara desde a infancia, a prover por si mesma pela sua existencia, a ser uma companheira intelligente e util ao seu marido e a estar em condições de educar os seus filhos. Por outro lado, exige-se della que tenha uma noção bem nitida e clara da sua responsabilidade perante a familia e a sociedade.

Já de ha muito a mulher sueca exerce todas as profissões e postos. No dominio da arte industrial, tem ella attingido um verdadeiro apogeu.

São reconhecidas como altas autoridades sobre tecidos, moveis, trabalhos de ferro lavrado e como ourives. São numerosas as medicas, advogadas e architectas e engenheiras, como no Brasil.

As mulheres possuem o voto politico e são membros dos Conselhos Municipaes e do Parlamento.

Embora se dediquem, por inclinação ou por necessidade economica, ao trabalho remunerado, não deixam por isso de serem excellentes donas de casa e mães de familia. Tomam uma parte activa nos trabalhos domesticos e as moças da sociedade, inclusive as princezas, frequentam cursos de economia domestica e escolas de mães. Amamentam ellas mesmas seus filhos em todas as classes sociaes e se dedicam de corpo e alma á formação physica, moral e intellectual de seus filhos, pois comprehendem que elles representam a humanidade futura — são o nosso porvir.

Eis em breves traços o feminismo são da Suecia, precursora e pioneira no aperfeiçoamento da mulher, cidadã, esposa e mãe."

UM INCENDIO A BORDO DO "RAUL SOARES"

O fogo foi extincto pela propria tripulação

Havre, França, 27 (U. P.) — Manifestou-se um incendio a bordo do navio do Lloyd Brasileiro "Raul Soares", que transporta dezeseis mil saccas de café. A tripulação conseguiu extinguir rapidamente o fogo. Os prejuizos são diminutos.

CINEMA PARIS
Praça Tiradentes, 42 — Tel. C. 131 — Emp. Garrido
HOJE | HOJE
DUAS PELLICULAS INTERESSANTISSIMAS PELOS ASSUMPTOS E PELA INTERPRETAÇÃO DE ARTISTAS DE RENOME
O LEQUE DE LADY MARGARIDA
Luxuoso trabalho da Warner Bros, com o desempenho de IRENE RICH — RONALD COLMAN — BERT LYTELL — BELLE BENNETT
Pastor de almas
Uma das creações mais originaes do famoso comico CARLITOS
(A 21918)

CINE MATTOSO
HOJE — HOJE
Bebe Daniels em
UM CRIME SUBLIME
2º Film:
NAS TRAMAS DE UM ENREDO
e uma estupenda comedia
Quarta-feira: Os Contrabandistas e Demonio Guerreador
(A 25394)

Cine Boulevard
TEL. V. 124
HOJE — Programma Paramount
A LUA DE ISRAEL, 8 actos
MUNDO EM FOCO, 1 acto
Amanhã: A GRANDE DAMA, 8 partes, por Norma Talmadge
Uma comedia, em 2 actos
Sabbado: CARLITOS, EM BUSCA DO OURO, 10 partes.
(A 25379)

CINE SMART
TUDO OU NADA
Buck Jones, 6 actos
APO'S O CASAMENTO
6 actos, Margaret Levingston
O VAGABUNDO
Comica
5ª feira: Os Funeraes de Rodolpho Valentino, e Inundação — George O' Brien (A 25389)

RA-TA-PLAN! - THEATRO CASINO
Companhia de Sketches e Bailados — Direcção de Luiz de Barros
HOJE | A's 8 e ás 10 hs. | HOJE
MIRAGEM
A victoriosa revista de Goulart de Andrade e Max e Mix, musica de Heckel Tavares
Grande successo do Nemaroff.
Bilhetes no Lyrico até ás 6 horas e no Casino a qualquer hora. — Tel. C. 6. — Instrumentos da "Guitarra de Prata". — Todas as noites — MIRAGEM.

TRIANON
HOJE | A's 8 e 10 horas | HOJE
A COMEDIA ALLEMÃ
«Chuva de Paes»
O MAIOR ACONTECIMENTO THEATRAL DO MOMENTO
2 HORAS DE CONTINUAS E RUIDOSAS GARGALHADAS COM PROCOPIO em HENRIQUE MEISEL e MANOEL PERA em LUIZ KLINKE
NUM TORNEIO DE ESPIRITO
RIR! RIR E MAIS RIR!
TODOS AO TRIANON — A PEÇA DAS FAMILIAS
(A 25383)

ELECTRO-BALL
RUA VISCONDE RIO BRANCO — 51
EMPREZA BRASILEIRA DE DIVERSÕES
HOJE E TODOS OS DIAS
Sensacionaes torneios em 5, 6 e 20 pontos, entre os electro-ballers de 1ª, 2ª e 3ª
A funcção terá inicio ás 2 horas da tarde com disputadissimos torneios duplos e simples.
Aos sabbados e domingos grandes e sensacionaes torneios em 20 pontos.
ATTRAENTE E INTERESSANTE SPORT
Sessões cinematographicas com os films dos melhores fabricantes
POPULAR CENTRO DE DIVERSÕES — BARBEIRO — BAR
51 — Rua Visconde Rio Branco — 51
(A 24601)

COPACABANA CASINO-THEATRO
Todos os dias um film novo
HOJE | Terça-feira | HOJE
Na TELA, ás 21 1|2 horas:
"A Lei dos Punhos"
5 actos por BUCK JONES — FOX FILM
POLTRONAS. . . . . . 2$000 — CAMAROTES. . . 10$000
Diner e Souper dansants, todas as noites. — A's quartas e sabbados só é permittida a entrada no restaurante de smoking ou casaca e ás pessoas que tiverem mesas reservadas.
Aos domingos: Aperitif-dansant das 17 ás 19 horas — Aos domingos e feriados haverá "matinée" ás 3 horas da tarde. (23.903)

THEATRO RECREIO - Empresa Neves & Guimarães
Grande Companhia Brasileira de Revistas e Feéries
HOJE | ás 7 3|4 e 9 3|4 | HOJE
O maior successo deste anno. A deslumbrante revista de grande montagem
FUTURISMO
Diversos numeros frisados - Grande successo de Deolinda Sayal, Ivette Rosolen, Brieba, Luiza Fonseca, João Martins, J. Figueiredo, Affonso Stuart e toda a grande companhia
5ª. FEIRA | 30 - Recita do autor | 5ª. FEIRA 30
Hoje, amanhã e sempre FUTURISMO

CINEMA POPULAR — RUA MARECHAL FLORIANO 99 A 103
HOJE! — Lon Chaney, na mais soberba de suas creações: O CORCUNDA DE NOTRE DAME. Uma super-producção formidavel da Universal em 12 actos magestosos. — O CAPITÃO KIDD, 6ª e 7ª séries. — HERANÇA MAL ASSOMBRADA, 2 actos comicos. — Amanhã: William Russell, no sensacional trabalho: O BRUTO QUERIDO. — Sexta-feira: Grande distribuição de brindes a todos os espectadores.

CINEMA MASCOTTE — Rua Arcoverde Cordeiro, 230—Meyer
HOJE! — Grande distribuição de brindes ás Senhoras, Senhoritas, Cavalheiros e Creanças. — 1º film: Richard Talmadge, o Rei do pulo, em: "Demonio Guerreador", 6 actos; 2º film A mais sensacional das super-producções da Fox: "A Povoação que esqueceu a Deus", 9 actos grandiosos. — 3º film: "O Detido", 2 actos comicos. — Amanhã: Jack Hoxie, em: "Cavalheiros Vermelhos".

CINEMA PRIMOR — Avenida Passos 119. Tel. N. 3814
HOJE! — Richard Dix Lois Willson e Noha Beery, na formidavel e gigantesca super-producção em 11 actos cheios de audaciosas aventuras: "Alma Cabocla". — Josie Chadwick, no grandioso e estupendo drama de aventuras perigosas e emocionantes: "Amor do Condemnado". — "Sheick da Caverna", engraçada comedia em 2 actos. — Amanhã: A grande distribuição de brindes a todos os espectadores.

Imp. V. R. CASTRO Rua S. Pedro 222

Notas recreativas

A recepção de quinta-feira no club dos Democraticos

As grandes festas do Club B. R. Arte e Instrucção, do Recreio da Juventude e da sociedade Musical Pereira Passos

Toda a correspondencia deve ser dirigida á redacção, 1º andar, ao redactor das Notas Recreativas, Altamira.

O "Correio da Manhã" só comparece ás festas, para as quaes recebe convite, e isto por uma pessoa.

CLUB DOS DEMOCRATICOS — Mais uma interessante recepção dansante effectua quinta-feira em seus vastissimos salões o glorioso Club dos Democraticos.

Estas reuniões cada vez mais estão sendo concorridas, pois a directoria tem empregado o melhor de seus esforços para tornal-as attraentes.

E' uma nota agradavel que convém assignalar, taes recepções têm o concurso de um excellente jazz-band e as dansas começando ás 9 horas terminam á 1 da madrugada.

Esta recepção de quinta-feira terá ainda outro attractivo, nella se tratará dos ultimos retoques sobre o programma do grande pic-nic domingo no arraial da Penha, promovido pelo club.

Só este assumpto basta para que seja muito concorrida a recepção de quinta-feira.

CLUB R. D. ARTE E INSTRUCÇÃO — De uma magnificencia enorme, revestiu-se a soirée commemorativa da posse da nova directoria deste conhecido club, situado á rua Frei Caneca.

O vasto salão encontrava-se lindamente ornamentado e cheio de graciosas damas, que assim davam aspecto encantador á festa.

Intensa, communicativa, era a alegria que predominava em todos, tornando a festa bastante attraente.

Já passava das 12 horas quando aberta a sessão solenne foi convidado o redactor desta secção a presidir os trabalhos e dar posse á nova administração.

Ao assumir a presidencia da sessão solenne, vivas ao "Correio da Manhã" se fizeram sentir, vibrantes e enthusiasticas.

O redactor desta secção convidou então os collegas de imprensa e representações das co-irmãs a constituirem a mesa.

Após essa formalidade convidou as gentis senhoritas Carmen Mendonça e Lydia Mendonça a conduzirem os novos directores á mesa, dirigindo a cada um palavras de encorajamento e felicitações.

E foram por essa forma empossados os srs. Luiz Ouvinha Lopes, presidente; José Ribeiro Guimarães, vice-presidente; Waldemar Gomes, 1º secretario; Aldo Liberato, 2º secretario; Armando José da Fonseca, 1º thesoureiro; Avelino Pereira das Neves, 2º thesoureiro; José Santos Pinto, procurador, e como membros do Conselho fiscal os srs. Antonio Carvalho, Gilberto Lauzelli, Ernesto Antunes da Silva, Miguel Duarte e Sylvio Falbo.

Dada a posse aos novos directores, o illustrado sr. Luiz Ouvinha Lopes, presidente empossado usou da palavra, agradecendo no seu e no nome de seus companheiros, os terem escolhido para dirigirem os destinos do club, o que fariam, procurando elevar aquella aggremiação ao apogeu que ella merecia.

Declarada franca a palavra, solicitou-a o sr. Augusto Baroni, presidente do popular Club Cruzeiro do Norte, que produziu bello discurso sobre recreativismo, estudando-o sob varios aspectos e felicitando o Club Arte e Instrucção pelo inicio da nova administração, concluiu por saudar no chronista Ephraim de Oliveira (Meudo) e a Turma de Chronistas Carnavalescos, os arautos do engrandecimento de todas as sociedades.

Ninguem mais usando da palavra, o presidente da sessão solenne fez uma solicitação a todos, para que unissem, para que agissem no sentido de uma confraternização de todas as sociedades recreativas, para que ellas pudessem cumprir com o seu programma tão efficientemente descripto pelo orador antecedente na citação da pessoa de Ephraim de Oliveira, um esforçado trabalhador pela elevação do recreativismo na capital.

E nada mais havendo a tratar, encerrou a sessão solenne, continuando muito animadas as dansas.

Instantes depois a directoria que foi prodiga em gentilezas com todos e especialmente com o representante do "Correio da Manhã" offereceu uma mesa de doces finos, cervejas e aguas mineraes, brindando em bellas phrases o sr. Luiz Ouvinha Lopes, o "Correio da Manhã".

Tambem em um emotivante discurso o sr. Anakin Silva, nosso collega do "Rio Jornal", depois de uma apreciação sobre a imprensa moderna, fez vibrante saudação ao dr. Edmundo Bittencourt — o Reformador — disse, saudando o "Correio da Manhã".

Taes brindes foram immediatamente respondidos pelo redactor desta secção Eduardo Magalhães.

De volta ao salão tiraram-se varias photographias, onde por nimia gentileza do sr. Ouvinha Lopes, presidente, tomamos parte.

O baile estava nesse momento animadissimo e as contra-dansas executadas pelo jazz-band Schubert eram sempre bisadas.

Um successo, em summa.

E foi com difficuldade que ás 3 horas da madrugada nos retiramos do acreditado Club Arte e Instrucção, pois a sua gentilissima directoria tudo fez para que mais tempo permanecessemos ali.

Trazendo uma recordação agradavel da festa e mais ainda das distincções com que nos cercaram, nos retiramos, deixando a festa no mais estonteante esplendor.

Parabens ao Club R. D. Arte e Instrucção.

RECREIO DA JUVENTUDE — Foi deveras muito attraente a brilhante festa que para solennizar a entrada da Primavera realizou domingo o importante e querido Recreio Club.

Revestiu-se ella de uma galanteria enorme. Todas as senhoritas, e eram innumeras, traziam nos punhos e nos decotes flores muito lindas.

A sala estava assim adornada e perfumada.

Num dado momento, houve uma alegria ruidosa.

Moças e rapazes formaram alas junto á escada e palmas e um viva aos "Grupo das Tesouras" reboou, pondo em alvoroço o salão.

De facto, era o galante e popular grupo filiado ao Penha Club que chegava.

Trocaram-se as saudações, muito affectuosas e gentis, estabelecendo-se desde logo uma corrente de estonteante alegria.

Os distinctos directores J. Gomes da Rocha, Weneiredo Santos, W. Mesquita, Vetromille e outros, cercaram logo os convivas de attenções proporcionando-lhes agradaveis momentos.

Foi então offerecida ao grupo e aos senhores Norberto Santos e Augusto Santos Mendes, presidente e thesoureiro, que acompanhavam o grupo, uma mesa de doces, vinhos finos e aguas mineraes.

Em meio, porém, uma nota alacre, vibrante, se fez sentir. Levantara-se a presidente do "Grupo das Tesouras", a illustrada professora, senhorita Edmée Ramos, que produzia um delicado discurso de agradecimento ao Recreio da Juventude em lhes proporcionar aquelles instantes agradaveis, festejando o surto da Primavera, estação radiante que empresta á natureza toda a pompa de seus bellos dias, deixando na sombra o triste perpassar da quadra hibernal.

Após terminar a distincta educadora o seu fulgurante discurso, as senhoritas Maria Simões, Edith Vasconcellos, Erothilde Santos, com as graciosas meninas Zulrija Ramos e Celia Mendes, todas pertencentes ao "Grupo das Tesouras", disseram uma quadra sobre a Primavera, fechando a recitação dos versos a estimada senhorita Edméa Ramos.

Em nome do Recreio da Juventude respondeu em formoso discurso Waldemir Mesquita, affirmando do contentamento que todos sentiam no convivio das graciosas "Tesouras", dos chronistas ali presentes e dos directores do Penha Club, recebendo ao concluil-o, muitas palmas.

Voltando todos ao salão, tomaram parte nas contra-dansas, que só terminaram ás 12 horas.

O baile da Primavera, do Recreio da Juventude, teve, pois, intenso brilhantismo, pela boa organização que lhe foi dada e pela collaboração do "Grupo das Tesouras".

UM GRANDE PIC-NIC EM PAQUETA' — Ficou concluido o programma para o magnifico pic-nic que no dia 7 de novembro proximo, vae ser levado a effeito na Pedra da Moreninha, em Paquetá.

Como uma das attracções ficou deliberado haver uma parte sportiva de corridas, assim determinadas:

1ª prova — Turma de Chronistas Carnavalescos — Corridas para homens, de 100 metros.

2ª prova — Edma Ramos — Corridas aos saltos, para moças, de 50 metros.

3ª prova — Norberto Santos e senhora Idilia Santos — Cabo de guerra — Para homens, solteiros e casados.

4ª prova — Directoria do Penha Club — Corridas de cigarros para moças, de 250 metros.

5ª prova — Recreio da Juventude — Ovo na colher, de 100 metros.

6ª prova — Augusto Mendes e senhora Deothylde Mendes — Para moças, enfiar agulha, de 50 metros.

7ª prova — Atheneu Luzo Brasileiro — Corrida raza de 100 metros.

8ª prova — Club Fraternidade Lusitana — Para creanças, corridas aos saltos, de 50 metros.

9ª prova — Honra — "Grupo das Tesouras" — Para moças. Derrubada do bastão.

Ficou resolvido que o numero de convites não excedesse de 50.

Acompanhará o pic-nic um jazz-band.

As commissões ficaram assim organizadas:

Organização, Edma Ramos, Edith Vasconcellos e Norberto Santos; musica, Augusto Mendes e Itamar Pinheiro; fiscalização, mmes. Norberto Santos, Deothylde Mendes e Maria Simões, auxiliadas pelas componentes da turma, J. Gomes da Rocha, Napoleão Santos e W. Mesquita; ingresso, Augusto Mendes, Altamira, e Edmundo Soares.

Auxiliarão todas as commissões os chronistas Meudo, Picareta e Altamira.

O embarque será no Cáes Pharoux ás 7 horas em ponto.

VAIDOSOS DO ENCANTADO — Marcou um verdadeiro successo no meio recreativo, o bem organizado convescote, que o grupo dos Vadios, filiado ao glorioso gremio Vaidosos do Encantado, levou a effeito ante-hontem, na praia da Guarda, na pittoresca ilha de Paquetá.

Senhoras, senhoritas e cavalheiros, cheios de contentamento, já estavam entre os componentes do grupo dos Vadios, que não destacamos nomes, porque todos foram gentis para com seus associados e convidados, nada faltando para o realce da bella festa de domingo, em Paquetá.

Todas as diversões constantes do programma organizado, foram realizadas entre enthusiasmo geral. A' hora marcada, foi servida a boia e bem assim as substancias liquidas a todas as pessoas ali presentes no Bar Paraizo, na praia da Guarda.

As dansas correram animadissimas ao som de um excellente jazz-band de professores.

Quer na ida, quer na volta, socios e convidados do grupo dos Vadios do gremio Vaidosos do Encantado, brincaram a valer urante a viagem na barca.

Os Vadios devem estar satisfeitis, porque a festa por elle promovida foi um verdadeiro deslumbramento, uma verdadeira apotheose de risos, musica e dansas.

O FILHO DO SCHEID — Editado pelos srs. Mari & Cia. Ltd. recebemos o novo fox-trot "Bleus and charleston" — "O filho do Scheid", ultima creação do notavel e saudoso idolo do povo, Rodolpho Valentino.

Está impresso em capas especiaes e destina-se a grande successo durante as exhibições do grande film que passará no Cinema Imperio e outros, a começar de 4 de outubro proximo.

A parte para piano contem lindos versos, que nos salões elegantes e recreativos farão successo e nos melhores jazz-bands e bandas musicaes.

DEMOCRATICOS DE MADUREIRA — Sabbado o querido club realizou em seu "Castello", da rua Carolina Machado, em Madureira, esplendido baile.

Fez-se ouvir o jazz-band Germania, que deliciou toda a noite os socios e convidados.

A directoria dos "carapicu's" suburbanos dispensou á Altamira, chronista do "Correio da Manhã", as maiores amabilidades.

Accioli, Vasconcellos, Moacyr, Botelho, Campello, emfim, toda a cohorte gloriosa dos Democraticos não lhe deu uma folga, sendo muito gentis e tendo palavras que bastante nos sensibilizaram.

A festa da "Ala Democratica" teve um grande esplendor e se ella deixou em nosso espirito uma impressão excellente, não diminue a que ficou gravada oriunda do alto cavalheirismo de todos os directores do "Castello" suburbano.

Em synthese, foi uma noite agradabillissima a que passamos no estimado Club dos Democraticos de Madureira.

— No dia 23 do mez proximo, a "Ala das Violetas", filiada aos Democraticos de Madureira, realiza o seu baile inaugural com grande festa.

— No dia 10 do mesmo mez, o club effectua uma deliciosa tarde dansante, com o concurso do jazz-band Germania.

PENHA CLUB — Completando hoje, mais uma primavera a distincta senhorita Zelma Vasconcellos, dilecta filha do sr. Mario Vasconcellos e sua esposa d. Annita Vasconcellos, as suas colleguinhas do "Grupo das Tesouras" prepararam-lhe hoje, á noite, uma soirée dansante, nos salões do Penha Club.

SOCIEDADE MUSICAL PEREIRA PASSOS — Realizou-se domingo, a partida mensal desta conceituada sociedade, para commemorar a posse de sua nova directoria.

A's 8 horas, o sr. Ismael de Aquino Almeida, presidente interino, abriu a sessão solenne, convidando o tenente Eduardo Magalhães (Altamira), a presidil-a.

Ao assumir a presidencia foi o redactor desta secção recebido com palmas, tocando a banda um trecho de musica.

A seguir, convidou os srs. Alencar Marinho e Oscar Moura, representante dos Endiabrados de Ramos a servirem de secretarios.

Constituida a mesa, o presidente nomeou as senhoritas Diva Pereira Passos e Arethusa Borges, para conduzirem á mesa os directores, sendo empossados os srs. Ismael de Aquino Almeida, presidente; Zacharias de Queiroz, vice-presidente; Manoel Muniz dos Santos, 1º secretario; Manoel Simas Souto, 2º secretario; Manoel da Silva Maia, 1º thesoureiro; Juvelino José Pinheiro, 2º thesoureiro; Francisco de Souza, 1º procurador; Guilherme Martins, 2º procurador; Theophilo Pontes de Assis, 1º director de salão; Francisco Antonio Mesquita, 2º director de salão; tenente Eduardo Magalhães (Altamira), orador official.

Commissão de syndicancia — Julio Alvares Jardim, José da Silva Maia e Nemesio Tenorio de Araujo, dirigindo a todos, felicitações pela sua escolha.

Franca depois a palavra a quem quizesse della fazer uso, discursaram os srs. Alencar Marinho, pelo Club Endiabrados de Ramos; Sebastião Borges de Araujo e Domingos Fernandes, do Rancho Parasitas de Ramos, sendo em seguida encerrada a sessão solenne e iniciado o baile, que muito animado terminou pela manhã de segunda-feira.

Os directores da Musical Pereira Passos offereceram depois ás co-irmãs e á imprensa, no terraço da séde social, uma farta ceia, trocando-se por essa occasião, varios brindes.

— E' pensamento da nova directoria reformar desde já os estatutos, imprimindo á sociedade uma feição de franca agitação.

BLOCO C. MENDIGOS DE BRAZ DE PINNA — Este conhecido bloco effectua no dia 2 de outubro, nos salões do Club Perfeita União, á rua Viçosa, em Penha Circular, uma festa em beneficio da Sociedade R. C. União da Mocidade.

A commissão organizadora nos enviou um convite para essa festa.

"Folha da Manhã" e "Folha da Noite"

Diarios independentes, de grande circulação, na capital e no interior de S. Paulo.

Para assignaturas e publicações, dirigir-se á succursal, largo da Carioca n. 13, primeiro andar, das 2 ás 5 horas da tarde.

(6024)

O primeiro anniversario do Instituto de Bellas Artes de Alagoas

Maceió, 21 (Do correspondente) — Teve logar aqui uma sessão commemorativa do primeiro anniversario de fundação do Instituto de Bellas Artes de Alagôas, pronunciando magnifico discurso a respeito, o professor Moreno Brandão.

Ao acto esteve presente a sra. Angela Vargas, actualmente nesta capital.

Em Alagoas, suicidou-se um joven por questões amorosas

Maceió, 21 (Do correspondente) — Suicidou-se hoje aqui desfechando um tiro na cabeça, o joven Edgard Pereira, filho do industrial Francisco Pereira e sobrinho do consul da Bolivia neste Estado. O suicida deixou duas cartas endereçadas a sua mãe e um irmão.

Parece tratar-se de motivos amorosos, sendo esse lamentavel facto muito sentido nesta capital.

O arcebispo de Maceió foi á Bahia, para tomar parte em um congresso

Maceió, 21 (Do correspondente) — Seguiu com destino a Bahia, afim de tomar parte no Congresso das Vocações Sacerdotaes, a se realizar ali, d. Santino, arcebispo de Maceió.

A "Semana da Gallinha" em Pernambuco

Recife, 22 (Do correspondente) — Inaugura-se amanhã, a "Semana da Gallinha", promovida pela Sociedade Pernambucana de Avicultura.

O Banco do Recife retirou o pedido de fallencia

Recife, 22 (Do correspondente) — Annuncia-se para breve o restabelecimento das operações do Banco do Recife, cujos credores, em sua maioria, acceitaram a proposta de moratoria, sendo retirado de juizo o pedido de fallencia.

Um suicidio na Penitenciaria de S. Paulo

S. Paulo, 26 (A. A.) — Suicidou-se na Penitenciaria do Estado, onde se achava recolhido, cumprindo a pena de 12 annos, a que foi condemnado pelo jury de Rio Claro, o sentenciado Antonio de Miranda Machado. Para esse fim lançou mão de uma cinta.

A prova de identidade nas inspecções de saude

O inspector da Fiscalização da Medicina expediu aos medicos encarregados das inspecções de saude a seguinte circular:

"De ordem de s. ex. o sr. ministro da Justiça, nenhum funccionario publico será inspeccionado sem apresentação da carteira de identidade, ou titulo eleitoral.

Outrosim, recommendo que, verificada a hypothese de que o inspeccionado acamado não possua carteira de identidade, nem possa obtel-a por não poder locomover-se, os medicos se certifiquem por todos os meios ao seu alcance da identidade do requerente."

Ainda é cedo para recorrer ao Macaco!...

Seu organismo está fraco devido ao estado de anemia.

Seu sangue enfraquecido pela doença.

Pallido, depauperado, magro!

Está convalescendo mas não tem fome, não tem animo, falta-lhe coragem, vida, bem estar?

O Cabello está cahindo devido á fraqueza? Os dentes estão abalados? Para Rejuvenescer!

Para readquirir força, saude, apetite, energia.

Para revigorar o organismo.

Para augmentar e fortificar o sangue

Para augmentar o peso, desenvolver as cores, eliminar as espinhas, evitar a queda do cabello etc. etc. e todos os os symptomas da anemia:

Não é ainda necessario recorrer ao METHODO VORONOFF, ao ENXERTO DE MACACO!...

O reconstituinte forte, positivo, natural, composto dos elementos que dão saude e vida, elementos conhecidos dos medicos que o receitam em todo o Brasil

é o

Iodolino de Orh:

actuando de forma energica e rapida sobre o organismo depauperado, despertando o apetite fortificando, alimentando, desenvolvendo as cores, despertando a coragem, o amor á vida, o Iodolino de Orh, vem proporcionando a saude, o bem estar:

As creanças para as quaes é indispensavel durante o crescimento.

Aos adultos em todas as manifestações da anemia.

Aos velhos no seu poderoso papel de sustentador das forças.

Em todas as Drogarias e Pharmacias

Agentes Geraes S. P. Ch. L. Queiroz

Rio — S. Paulo

O festival de domingo no Jardim Zoologico

No proximo domingo 3 de outubro, realizar-se-á no Jardim Zoologico, grande festival para complemento da Caixa Escolar do 9º districto. Serão effectuadas as provas de jogos gymnasticos, que não o foram naquelle dia, em virtude da excessiva concorrencia, que retardou todas as attracções.

Sob a direcção do instructor dr. Joaquim de Souza, haverá as seguintes provas: — Alaor Prata, corrida rasa, 100 metros (uma alumna de cada escola) — Carneiro Leão, corrida rasa 400 metros (um alumno de cada escola) — Cesario Alvim, corrida de 3 pernas (2 alumnos de cada — Octavio Ayres, "Missball", partido azul, escolas: Ramiz Galvão, Bolivia, Paraná e Ennes de Souza; partido vermelho: Rio de Janeiro, Delphim Moreira, Rio Grande do Sul, 8ª e 9ª mixtas — Carlos Drummond Francklin, "Estafetas", partidos azul e vermelho, representados pelas mesmas escolas do Missball.

Estas provas serão dadas no campo de foobal, com ingresso franco nas archibancadas. No domingo, antes das provas acima mencionadas, Jack Hillson, o extraordinario athleta, que no dia 7 p. passado, soffreu um desastre, na corrida da morte, completamente restabelecido, exhibir-se-á em numeros de muita sensação e de bello effeito.

Este artista quebrará pedras com a mão nua, vergará e quebrará póstes de grande espessura, puchando-os, apenas, com os dentes, e apresentará outros numeros, reveladores de sua incomparavel força dental.

Será, assim, mais um dia de bellas atracções.

ABSOLVIÇÃO

O juiz da 1ª vara criminal absolveu Lydio Lima, accusado de incurso no art. 23 do Decreto 4780.

CRUZ VERMELHA BRASILEIRA

Realiza-se hoje, ás 3 horas da tarde, a inauguração de uma enfermaria de creanças e o novo dispensario de molestias de senhoras, do Instituto Medico Cirurgico da Cruz Vermelha Brasileira.

As novas dependencias terão os nomes de Miguel Calmon e Affonso Penna, em homenagem aos serviços prestados por esses dois membros do seu conselho director.

A directoria da Cruz Vermelha Brasileira convida por nosso intermedio os seus associados e enfermeiras para essa solennidade.

Variola em Alagoas

Maceió, 21 (Do correspondente) — Foram registrados nesta capital tres casos de variola.

Quando experimentavam uma arma, feriram gravemente uma creança

Sempre e sempre a eterna imprudencia, fazendo victima, sem que um remedio efficaz possa prevenil-a, salvo o bom senso de cada um.

E' o caso occorrido na estação de Bento Ribeiro, da Central do Brasil, em que a menor Zilda, de 8 annos de edade, filha de Cypriano Gonçalves e residente no local referido, foi attingida por uma bala, de revolver, cujo tiro partira do grupo dos trabalhadores Antonio Castanheiro, Bernardo Pinto e Adelino Oliveira, que experimentavam a alludida arma nos terrenos da Estrada e bem proximo á casa de Zilda.

A bala attingindo o frontal da infeliz creança, penetrou-lhe no craneo, produzindo a fractura exposta do mesmo frontal, com perda de massas encephalica.

Solicitada, compareceu a Assistencia do Meyer que transportou Zilda para o Posto, onde recebeu os soccorros urgentes, sendo depois removida em estado grave para o Hospital de Prompto Soccorro.

Na delegacia do 23º districto foi aberto o competente inquerito, devendo prestar declarações os tres trabalhadores do grupo, afim de ficar provado qual delles empunhava o revolver no momento em que foi attingida a menor Zilda.

Jurados multados

O presidente do Tribunal do Jury multou em 30$000 o jurado Domingos Góes da Silva Cunha e em 60$000 Julio Novaes de Souza Carvalho, Arnaldo Branco Lisboa e Antonio Xavier de Oliveira.

Está extincta a condemnação

O juiz Edgard Costa, da 6ª vara criminal, julgou extincta a condemnação imposta ao réo José Monteiro.

Explosões de dynamite em Copacabana

Reclamam os moradores de Copacabana contra as frequentes explosões de dynamite empregado, ao que se sabe, sem licença da Prefeitura, n'uma pedreira pertencente ao sr. conde Modesto Leal, proximo á rua Sá Ferreira, recentemente explorada.

Dizem os reclamantes que varias casas da circumsvisinhança teem sido attingidas por estilhaços de pedra uma vez que os encarregados do serviço na ancia de um trabalho proveitoso, carregam a mão no explosivo.

Aqui fica a reclamação que é feita, directamente, ao engenheiro fiscal da pedra ou a quem substitua.

Condemnado como estellionatario

O juiz da 8ª vara civel condemnou a 4 annos de prisão o réo Alberto Angelo, accusado de crime de estellionato.

Absolvido por falta de provas

O juiz da 4ª vara criminal absolveu Renato Ferreira Alegria, accusado de haver tentado contra uma menor.

Uma commemoração civica na Associação Christã Feminina

No proximo dia 12 de outubro, ás 8 horas da noite, a Associação Christã Feminina commemorará a data de maneira assás brilhante e artistica. Para isso planejou um espectaculo composto de quadros vivos, côres, bailados, scenas regionaes, canções sertanejas e declamação de poesia historica. O local da festa será o Theatro João Caetano.

Os cartões podem ser comprados na séde da associação, largo da Carioca, 11, terreo, e no local da festa.

A' testa desse festival, acham-se distinctos educadores, escriptores e artistas, dr. Lindolpho Xavier, dr. Delgado de Carvalho, maestro Albuquerque Costa e sua irmã pianista senhorita Costa; sras. Jeronyma Mesquita, Cacilda Martins, Naruna Corder e Else Nascimento Machado; senhoritas Esther Ferreira Vianna, Elsie Houston e Myrth King.

O publico carioca achará nesta festa muita sensação e muita arte, além de alta expressão de civismo.

CLUBS DE TERRENOS
— DA —
COMPANHIA PREDIAL

AUTORISADO PELA CARTA PATENTE N. 74

Os senhores pretendentes, deverão se inscrever no escriptorio da rua 13 de Maio n. 64-A Em frente ao Theatro Lyrico.

Clubs a se iniciar:

VILLA PARAIZO (Tijuca) — 50 terrenos para 50 socios.

VILLA NATAL (Engenho de Dentro) — 50 terrenos para 50 socios.

VILLA SAPÊ (Linha auxiliar) — 50 terrenos para 50 socios.

BELEM (Estado do Rio) — 50 terrenos para 50 socios.

Brevemente

Outros clubs em outros bairros

NOTAS SUBURBANAS

O calçamento da rua Anna Nery — Reclamações da população suburbana — Um bello emprehendimento em Anchieta.

O edificio da Assistencia Nossa Senhora da Gloria, inaugurado domingo. — A directoria da Assistencia Particular Nossa Senhora da Gloria. — A Missa Campal rezada domingo, 26, á rua Borges de Freitas n. 230, em Anchieta, commemorando a inauguração da Maternidade da Assistencia Particular Nossa Senhora da Gloria.

Ha poucos dias tratamos, mais uma vez, das promessas feitas pelo prefeito, de mandar reformar o calçamento de uma das mais importantes ruas dos suburbios que se encontra horrivelmente arruinada, — a rua D. Anna Nery.

Uma commissão procurou de novo o governador da cidade, fazendo-lhe ver a necessidade de ser resolvido tal assumpto.

Ficou então deliberado que esse melhoramento seria feito, dependendo de pequeno estudo.

Se não falharem ainda uma vez a promessa, teremos a importante via publica em condições de ser percorrida por qualquer vehiculo.

Já não é sem tempo. Esperemos, portanto, a realização da nova esperança que o governador da cidade fez nascer em todos os habitantes da rua D. Anna Nery.

Engenho Novo

Escrevem-nos:

"A' redacção do "Correio da Manhã", cumprimentam os moradores da rua Barão do Bom Retiro, no trecho comprehendido entre as ruas de Borda da Matta e Grajahú, e pedem se digne essa redacção chamar a attenção da Directoria de Saude Publica, desta capital, afim de que urgentes providencias sejam dadas com relação a um terreno pantanoso, situado no referido trecho, que está servindo de deposito de tudo quanto é immundicie, com grave risco para a saude dos moradores, que muitas vezes são obrigados a trazer as portas fechadas tal a fedentina que delle se desprende.

Aproveitando a opportunidade, pedem tambem os moradores do bairro do Andarahy, providencias ao chefe de policia, contra os assaltos e roubos, que, ha muito, se vêm dando naquelle bairro, cujo delegado, ao que parece, não liga as reclamações que lhe são feitas.

Certos de serem attendidos em tão justo pedido, desde já se declaram gratos."

Piedade

A directoria do centro que tem como presidente o dr. Benjamin Pinto de Vasconcellos, em sessão realizada ante-hontem, resolveu que em todos os primeiros domingos de cada mez, o centro realize uma reunião com a presença de todos os seus associados. Ainda a directoria do Centro de Piedade tratou da illuminação da rua Manoel Victorino, que já está autorizada pelo ministro da Viação desde o anno passado, conforme resolveu o memorial ali entregue e até hoje o inspector de illuminação publica não mandou collocar sequer os postes para a illuminação electrica. A directoria vae providenciar sobre o assumpto em pról da população de Piedade.

Assistencia Particular N. S. da Gloria

Revestiu-se de excepcional solennidade, a inauguração da Maternidade da Assistencia Particular N. S. da Gloria. E' mais um bello gesto da iniciativa particular, um grande esforço que procura prestar beneficios á mulher gestante. Esta instituição vêm prestando assignalados serviços desde 1 de maio de 1919, data da sua fundação, mantendo um ambulatorio bem montado á rua do Theatro n. 1, para prestar das 9 ás 12 horas, assistencia á mulher gestante e serviços de clinica medico-cirurgica das senhoras. Estes serviços no entretanto, não se limitam aos soccorros communs, são mais completos possiveis, pois são acompanhados de conselhos indispensaveis á hygiene da mulher gravida. A inauguração de hontem, vêm completar o programma medico-social, porque se inaugura uma casa para mulher no momento do parto, as senhoras que não tenham em suas casas as necessarias commodidades e recursos indispensaveis nessa contigencia tão critica da vida da mulher.

Nada mais é necessario para recommendar esta obra, cujo elogio é feito pelo seu proprio programma.

Da solennidade de domingo, só se póde dizer que foi excepcional.

A's 8 horas da manhã, os convidados partiram da Estação Pedro II em carro especial, gentilmente cedido pelo dr. Carvalho de Araujo, director da Central do Brasil, e foram recebidos festivamente pela digna população local. Na Matriz de Anchieta, o bondoso vigario, padre Francisco Luna, produziu bella pratica de fé allusiva ao acto e sob o mais profundo respeito, fez a benção da imagem de N. S. da Gloria, sendo em seguida trasladada em procissão da Matriz de Anchieta para o predio da Maternidade, á rua Borges de Freitas, 230. Este acto teve enorme acompanhamento do povo, inclusive dos socios da Liga Catholica, Filhas de Maria e demais associações da localidade, acompanhando tambem, o parocho Luna. O andor de N. S. da Gloria, estava lindo e ornamentado de flôres naturaes, trabalho de gosto da senhorita Rachel, digna presidenta das Filhas de Maria de Anchieta. A procissão entrou no recinto da maternidade, sob uma bella manifestação da população da localidade.

Após ligeiro descanço, teve inicio a missa campal, pelo diginissimo frade d. Pio O. S. B., no local onde vae ser construida a capella e morgue da instituição.

Em seguida, o vigario deu a benção ao predio, procedendo a inauguração da Maternidade, com phrases carinhosas e de grande estimulo.

O dr. Manoel Bernardino falou encerrando as cerimonias religiosas, agradecendo o concurso de todos, destacando o auxilio do revmo. padre Francisco Luna por tudo que fez em pról desta bella festa.

Nomes dados ás camas dos proprios offertantes: Manoel Thomé do Nascimento, mme. Santos Lobo, Eloisa Weinschenck, dr. O. de Carvalho Azevedo, Jaymernia Santos, dr. Lourenço Méga, James Darcy, cama e berço C. N. Lloyd Brasileiro, R. Castro Maia. Directoria: Therera Alves, presidenta e fundadora; vice-presidenta, Maria Amalia Dias; 1ª secretaria, Olga Accioly Coutinho; 2ª secretaria, Ernesta Marzullo; 1ª thesoureira, Maria da Nobrega Dias; 2ª thesoureira, Maria de Carvalho; procuradora, Izolina Ferreira; administrador e fundador, Antonio Marzullo; director clinico, dr. Mario Dias; medicos: drs. Mario Dias, João de Mello Mattos, Renato Hipo, Antonio Raymundo Gomes e Savino Gasparini.

A festa foi abrilhantada com a banda do Corpo de Bombeiros, sendo o andor carregado pelas alumnas da Escola de Enfermeiras da instituição.

Penha

O bemquisto negociante, sr. Simão Mendes Barbosa e sua senhora, d. Anna da Silva Barbosa, tem recebido muitas felicitações, pelo nascimento de mais um herdeiro, que foi registrado com o nome de Nelson.

SEGUNDO CONGRESSO DE OLEOS

Reunião da commissão executiva

Reuniu-se hontem, na Associação Commercial de S. Paulo, a Commissão Executiva do Segundo Congresso de Oléos, tendo tomado parte nesta reunião quasi todos os seus membros.

Na hora do expediente foram varios telegramma e cartas dirigidos ao ex-leader da maioria na Camara Federal, dr. Vianna do Castello e ao Relator da Receita, deputado Cardoso de Almeida, pedindo em nome da Commissão o seu auxilio para que os oléos vegetaes fiquem isentos do imposto de consumo.

Na ordem do dia tratou-se da transferencia do Congresso de Oléos, de 21 de novembro para abril ou maio de 1927, para que se realizasse após a publicação dos Annaes do Primeiro Congresso de Oléos e que a Commissão pudesse receber um maior auxilio do Governo Federal, do Governo Estadoal e dos industriaes. Resolveu-se submetter este alvitre ao presidente de honra da Commissão, dr. Gabriel Ribeiro dos Santos, secretario da Agricultura.

O sr. Joaquim Bertino fez as seguintes propostas, tendo sido approvadas:

1ª — que a Commissão Executiva empregasse os seus bons officios junto ao Congresso Nacional e Estadoal, para que nos orçamentos vindouros constasse um auxilio de cincoenta contos, para facilitar a montagem de uma secção annexa ao laboratorio de chimica industrial do curso de chimica industrial da Escola Polytechnica de S. Paulo, destinado ás pesquizas scientificas e industrias da substancias gordurosas e derivadas;

2ª — que fosse intensificada a campanha junto dos industriaes, para delles obter auxilios para a realização do 2º Congresso de Oléos, fazendo-lhes sentir ser gratuito todo o trabalho da Commissão Executiva, cujo intuito é cooperar para o engrandecimento de uma industria nacional e reservar o saldo, se existir após á realização do Congresso para auxiliar a montagem do laboratorio de oléos.

Deliberou-se ainda incumbir da obtenção deste favor do Governo Federal, o 2º vice-presidente da Commissão Executiva, sr. Joaquim Bertino de M. Carvalho, que deverá fazer sobre o assumpto uma exposição perante os relatores da Agricultura na Camara e no Senado.

Foram marcadas para o dia 11 de outubro as conferencias dos drs. Sebastião Sampaio e Alves de Lima.

Nomeação na Inspectoria Agricola

O ministro da Agricultura nomeou Esverardo da Costa Barros para exercer interinamente o cargo de ajudante da Inspectoria Agricolla.

Resoluções do Tribunal de Contas

Em sessão de hontem, o Tribunal de Contas resolveu o seguinte: recusar o registo ao contrato entre a Estrada de Ferro Therezopolis e a Companhia Mineração e Metallurgica Brasil, por fornecimento e montagem das superstructuras metallicas de duas pontes sobre o corrego dos Gouvêas e o rio Paquequer, no corrente anno, por dispôr a clausula I sobre isenção de direitos, contrariando o artigo 774 do regulamento do Codigo de Contabilidade; recusar registo ao termo de rescisão do contrato celebrado entre a Inspectoria de Hygiene Infantil e Antonio Gonçalves Diniz, para locação de um predio de sua propriedade á avenida dos Democraticos n. 1-118, na estação de Ramos, por não constar do mesmo que só produzirá seus effeitos depois de registado pelo Tribunal de Contas e que o governo não se responsabilizará por indemnização alguma caso seja recusado o registo, de accordo com o art. 769 do regulamento geral de contabilidade; recusar o registo do contrato entre a Administração dos Correios no Amazonas e Acre e o dr. José de Mendonça Lima, para arrendamento do predio destinado á Agencia Postal de Povoação Presidente Marques, naquelle Estado, por importar a clausula 9ª em rescisão com indemnização; ordenar registo do contrato dos contratos entre a Fiscalização dos Portos do Estado do Rio de Janeiro e J. G. Pereira & Comp., Henrique Braga & Comp. e C. F. de Queiroz & Comp., para fornecimento de material a referida Fiscalização.

CORREIO SPORTIVO

Football - Turf - Athletismo - Remo - Water-polo - Tennis - Basketball - Box - Volleyball - Cyclismo e outros sports

OS PAULISTAS TORNAM A VENCER O CAMPEONATO BRASILEIRO DE ATHLETISMO

Nas provas de football, do campeonato brasileiro, os paulistas e os bahianos venceram os catharinenses e pernambucanos

O athletismo nacional teve ante-hontem um dia excepcionalmente brilhante, com a realização das provas do grande campeonato, organizado, promovido e dirigido pela Confederação Brasileira de Desportos, com o concurso dos athletas do Rio Grande do Sul, S. Paulo, Rio e Estado do Rio.

Ainda que muito longe do que era de esperar, uma assistencia regularmente grande e interessada compareceu ao campo do Fluminense para assistir uma das mais disputadas competições athleticas já realizadas no Rio.

Além do vivo empenho na victoria, emprestando á luta um enthusiasmo brilhante, pudemos consignar alguns resultados que excederam a calculos bem optimistas, marcando records nacionaes bem significativos. Na primeira parte, corrida sabbado p. p. quatro records brasileiros foram melhorados e um delles, egualado ao sul-americano, na corrida de 400 metros rasos, por Alvaro Ribeiro, uma admiravel organização de athleta, e a nosso vêr, o que melhores condições pessoaes apresentou em todo o campeonato. Ribeiro bateu os records de 400 metros rasos e 800 metros, egualando o record olympico dos 100 metros.

Coelho Netto fez uma saudação aos athletas, depois de encerrado o programma, exaltando as vantagens do athletismo e incitando a nossa mocidade a cultival-o. Terminou o grande tribuno por affirmar que a victoria paulista, no campeonato, antes de ser paulista era brasileira.

Em seguida vamos publicar com todos os detalhes, os resultados geraes em todas as provas:

Corrida rasa de 200 metros — preliminar — Venceram: 1º logar, Eduardo S. Oliveira (S. Paulo); 2º logar, Lamone Lopes (carioca); 3º logar, Alexandre Brito Cunha (carioca). Tempo 24" 3/5.

2ª preliminar — Venceram: 1º logar Aselino Ribeiro (S. Paulo); 2º logar, Jovino Foz (S. Paulo); 3º logar, Jorge Beral Sardinha (carioca). Tempo 24" 3/5.

Final — Entre os quatros primeiros collocados; Alvaro Ribeiro, sustentou o posto até egualar o record brasileiro. Foi esta a ordem: 1º logar, Alvaro Ribeiro (S. Paulo); 2º logar, Eduardo Oliveira (S. Paulo); 3º logar, Jovino Foz (S. Paulo); 4º logar, Jorge Sardinha (carioca). Tempo 22 3/5 (egual ao record brasileiro).

Salto com vara — Concorreram quasi todos destacando-se dois cariocas, Woebecken e Bordallo, e trouxe o primeiro desse superado o record, ultimamente conseguido no campeonato carioca.

A collocação ficou empatada entre Gustavo Pontes (carioca) e Carlos Neli (São Paulo) e foi esta a ordem geral:

1º logar, Adolpho Woebecken (carioca), altura 3m,505 (record brasileiro); 2º logar, Jayme Bordallo (carioca), altura 3m,455; 3º logar, Carlos Joel Neli (S. Paulo) e Gustavo de Medeiros Pontes (carioca), altura 3m,25.

Corrida rasa de 800 metros — Foi este o resultado:

1º logar, Narciso Costa (São Paulo); 2º logar, Germano Naschold (São Paulo); 3º logar, Salvador Batalha (carioca); tempo 2' 2 1/5 (record brasileiro).

Arremesso de dardo — Willy Seewald, o representante gaucho, cuja actuação no Campeonato Sul Americano de 1922, confirmou todos os seus dotes, produzindo um arremesso superior ao conquistado naquella epoca, quasi egualando a perfromance consignada no ultimo certamen continental, dos argentinos.

O gaucho, mesmo com o estylo interessante que sempre o notabilizou, conseguiu jogar a classica vara a 56,17. Guilherme Carrera fez figura brilhante, alcançando um resultado que até hoje ainda não conseguira, sendo classificado em 2º logar.

Foi esta a ordem:

1º logar, Willy Seewald (Rio Grande); distancia 56m,17 (record brasileiro); 2º logar, Guilherme Carramby (carioca); distancia 48m,55; 3º logar, Pedro Araujo (carioca); distancia 47m,725; 4º logar, Luiz Lopes Andrade (S. Paulo); distancia 47m,725.

Salto em altura — 1º logar, Erico Falcão (carioca) altura 1m,68. 2º logar — Enrico Teixeira de Freitas (São Paulo) altura 1m,65. 3º logar — Carlos Scheffer (São Paulo) altura 1m,65. 4º logar — Emilio Michel (Rio Grande) altura 1m,59.

Corridas de barreiras — 400 metros — Interessante esta prova pela egualdade das forças. José Augusto, carioca, e Mario Camerino de São Paulo, correram muito juntos até proximo do final, quando José Augusto firmou-se francamente na vanguarda.

Foi esta a ordem de chegada: 1º logar — José Augusto Santos Silva (carioca) — 2º logar Mario Camera (São Paulo) — 3º logar Helio Bianchini (São Paulo) — 4º logar Celencino Lisboa (carioca) — Tempo 1' 3" 3/5.

Arremesso do disco — Elysio Pimenta de Mello, carioca, embora tenha diminuido a sua performance do anno findo, logrou ainda desta vez, impor-se aos restantes concorrentes, vencendo.

Foi esta a ordem geral:

1º logar — Elysio Pimenta de Mello (carioca) distancia 36m,40. 2º logar — José S. Campos (carioca) distancia 32m,74. 3º logar — Eduino Engelke (Rio Grande) distancia 32m,605. 4º logar — Germano Naschold (São Paulo) distancia 32m,24.

Corrida de 10.000 metros — Os representantes paulistas correram sempre na vanguarda, revezando-se porém em collocações. Primeiro foi [illegible] o pequeno [illegible] em favor do seu companheiro, "Machininha". Os representantes cariocas pouco fizeram, apenas destacando-se Edgard Daltro.

Foi este o final:

1º logar — Benedicto Guimarães (São Paulo).
2º logar — A. Camargo (São Paulo).
3º logar — Matheus Marcondes (São Paulo).
4º logar — Edgard Daltro (carioca).
Tempo 35' 33" 1/5.

Revezamento de 1.600 metros — Foi a chave de ouro da competição. Concorreram São Paulo, Rio Grande e Districto Federal. O primeiro corredor paulista alcançou vantagem, entregando o bastão com cerca de 50 metros de luz. Valentim Amaral, o 2º carioca, a sair, logrou em pouco tempo superar o terreno atrazado occupando [illegible] significativa. A 3ª etapa foi renhida entre Salvador Batalha e Jovino Foz, tendo o representante paulista nesta occasião violado a disposição, passando por dentro da linha de marcação.

Alvaro Ribeiro recebeu o bastão na ultima etapa, conservando-o sem grande esforço até o final. Vencera S. Paulo, porem a falta do seu 3º corredor, fazia com que os juizes desclassificassem-no do ponto de honra, em proveito dos cariocas, sendo classificada em 2º logar a turma riograndense.

Era esta a turma vencedora: — Julio Rollin, Moura, Valentim Amaral, Salvador Batalha e José Augusto Santos Silva.

O tempo marcado foi de 3' 33" 3/5.

O RESULTADO FINAL

O resultado final por pontos obtidos, foi este:

São Paulo — 83 pontos.
Rio — 76 pontos.
Rio Grande do Sul — 24 pontos.

CAMPEONATO BRASILEIRO

OS PAULISTAS VENCERAM EM SANTA CATHARINA

Um «record» de goals...

São Paulo, 26 (A. A.) — Perante uma enorme assistencia, que affluiu hoje no campo da Antarctica, realizou-se o esperado encontro entre os seleccionados da Associação Paulista de Esportes e de Santa Catharina.

Não assistiu, no entanto, aquella enorme assistencia, como era de esperar, a um encontro serio, em que se debatessem dois quadros, um a altura do outro.

Justamente ao contrario. O quadro de Santa Chatarina esteve abaixo da critica, pois é constituido por elementos fraquissimos, completamente alheios aos segredos da pelota, e não póde, durante a peleja offerecer resistencia ao conjunto paulista, que, com a saida do Paulistano, não reune a élite dos jogadores paulistas. O seleccionado catharinense que pela primeira vez jogou em São Paulo, não possue elemento algum que se possa destacar.

Todos são mediocres e o que é mais, sem o devido folego. A contagem alta por que São Paulo venceu — 16 a 0 — fala cabalmente da fraqueza do quadro catharinense.

E, com este jogo, São Paulo demonstrou estar treinadissimo, devendo fazer optima figura no actual campeonato.

Depois da troca de corbeilles de flores, e discurso do chefe da delegação catharinense, ao entregar uma lembrança a Apea, os quadros alinharam-se com a seguinte organização:

Paulistas — Tuffy, Grané, Del Debbio, Xingo, Amilcar, Zarafini, Apparicio, Heitor, Petros, Feitiço e Melda.

Santa Catharina — Moritz, Aldo, Coria, Enéas, Zé Macaco, Perú, Carioca, Laport II, Carriço, Lindea e Arnald.

A saida coube aos visitantes que logo perdem a bola sendo immediatamente encurralados por completo. Maritz pratica algumas defesas. Desde os primeiros minutos após os primeiros passes, o desanimo atacou a turma catharinense. O quadro paulista firmou-se no ataque, começando a fabricar pontos e mais pontos. Os catharinenses completamente desorganizados tendo perdido já a contagem nada mais fizeram.

No primeiro tempo os paulistas fizeram 9 goals, assim distribuidos: Petros 5; Apparicio, 2, e Heitor, 2.

No segundo tempo o dominio paulista continou sendo a contagem augmentada. Fizeram 7 pontos, Grané, Heitor, Petros e Hamilcar.

Assim com o score de 16 a 0 terminou o encontro de hoje.

A partida foi arbitrada pelo sr. Martins Tinoco, do Rio. A sua actuação foi magnifica.

OS BAHIANOS VENCERAM OS PERNAMBUCANOS

Bahia, 26 (A. A.) — Conforme estava annunciado, realizou-se hoje, perante uma assistencia avaliada em 20 mil pessoas, o jogo entre os combinados bahianos e pernambucanos, em disputa do Campeonato Brasileiro de Football.

O campo apresentava magnifico aspecto, devido a enorme affluencia de povo, vendo-se na archibancada official innumeros convidados e representantes do dr. Góes Calmon, governador do Estado e personalidades de destaque nos circulos sociaes desta capital.

A's 15 horas, o juiz chamou os teams a campo apresentando o quadro de Pernambuco a mesma constituição do jogo contra os cearenses. O combinado bahiano estava assim constituido:

Devechi, Durval, Pedro, Saes, Pé de Ouro, Velloso, Armindo, Asterio, Paula Santos, Manteiga e Lacerda.

Os primeiros a entrar em campo foram os pernambucanos, que receberam da grande assistencia uma carinhosa manifestação de sympathia. Em seguida, entraram os bahianos, tambem muito applaudidos. Depois da troca de cumprimentos e de ricas corbeilles, o representante do governador do Estado offereceu ao quadro pernambucano uma bella taça.

A's 15.15 dão os pernambucanos a saida, perdendo logo a bola para os bahianos, que avançam contra o goal adversario, obrigando Pedro a praticar uma pessima defesa enviando a bola a corner. Os pernambucanos reagem e a sua linha, em bella combinação avança velozmente sobre o goal bahiano, conseguindo Coutinho, ás 15,17 marcar, sob delirantes applausos da assistencia, o primeiro ponto para Pernambuco.

Reiniciado o jogo, os bahianos reagem corajosamente, forçando violentamente o jogo o que obriga o juiz a applicar varias penalidades a ambos os quadros. Os pernambucanos organizam carregados ataques ao quadro bahiano adversario, tornando os bahianos um tanto desorientados e obrigando Devechi a praticar magnificas defesas, que arrancam vibrantes acclamações do publico.

Os bahianos voltam ao ataque fazendo perigar o goal inimigo, mas os pernambucanos reagem tornando-se por momentos o jogo equilibrado. Num dos avanços dos pernambucanos, Heleno commette uma falta na linha de penalty, mas batido o penalty o keeper pernambucano defende.

A's 15.32 Asterio empata a partida marcando o primeiro ponto para o quadro bahiano. A assistencia delira. Os pernambucanos reagem. A linha bahiana investe e ás 15.34 Armindo, com uma bem dirigida cabeçada marca o segundo ponto bahiano. Os pernambucanos avançam praticando o keeper bahiano tres defesas seguidas.

A's 15.41 a linha bahiana investe e Manteiga, driblando toda a defesa pernambucana consegue marcar o terceiro ponto bahiano.

Os pernambucanos longe de desanimarem reagem, e o seu quadro assedia fazendo perigar o arco bahiano.

As investidas revesam-se e Manteiga conquista, ás 15,44 o quarto ponto bahiano. Heleno bate uma penalidade junto a linha maxima. Velloso apara a pelota e shoota. Verifica-se uma escrimage em frente ao goal pernambucano de que se aproveita Paula Santos para conquistar o quinto ponto bahiano, ás 15.50. O jogo mantem-se equilibrado. A Bahia ataca; a defesa pernambucana reage. A's 15.36 Lacerda conquista o sexto ponto bahiano, que o juiz annula; ás 16 horas o juiz põe termo ao primeiro tempo. A's 16 e 15 os jogadores bahianos impulsionam a pelota. O jogo mantem-se equilibrado. Asterio, ás 16.23 conquista o sexto ponto bahiano. A Bahia domina. O juiz observa Pedrosa pelo seu jogo carregado. A's 16.33 Manteiga conquista o setimo ponto.

O jogo mantem-se equilibrado. A's 16.59, Paula Santos, com violentissimo shoot, conquista o oitavo e ultimo goal para o seu quadro.

A's 17 horas, o juiz põe termo ao embate com o score de 8 x 1 a favor do quadro bahiano. Os jogadores vencedores e vencidos são muito acclamados.

Foi este o movimento technico da partida:

A's 15.15 horas, saida pernambucana; ás 15.17, primeiro corner bahiano; ás 15.17, primeiro ponto pernambucano, Coutinho; ás 15.20, hands bahiano; ás 15,21, foul pernambucano; ás 15.31, primeiro ponto bahiano, Asterio; ás 15.34, segundo ponto bahiano, Armindo; ás 15.36, tres defesas seguidas do keeper bahiano; ás 15.41, terceiro ponto bahiano, Manteiga; ás 15.44 quarto ponto bahiano, Manteiga; ás 15.45, segundo corner bahiano; ás 15.50, quinto ponto bahiano, Paula Santos; ás 15.56, sexto ponto bahiano, Lacerda, annulado; ás 16,00, final do primeiro tempo, 5 x 1.

A's 16,15 horas, saida do segundo tempo, Bahia; ás 16,20, terceiro corner, Bahia; ás 16.23, sexto goal bahiano, Asterio; ás 16.33, setimo ponto bahiano, Manteiga; ás 16,48, quarto corner bahiano, Jogo suspenso, por se ter Euclydes contundido; ás 16.52, quinto corner bahiano; ás 16.58, primeiro corner pernambucano; ás 16.59, oitavo goal bahiano, Paula Santos; ás 17.00, final do jogo, 8 x 1; vencedores bahianos.

OS BAHIANOS

Bahia 23 (retardado) (A. A.) — A Liga Bahiana escalou o seguinte combinado official, que disputará o Campeonato Brasileiro de Football, representando a Bahia.

De Vecchi, Durval, Pedro, Armindo, Asterio, Vivi, Manteiga, Lacerda, Teixeira, Gomes, Arlindo, Silvino, João Martins, Pelego, Mira, Marinheiro, Popó, Sandoval e Néco.

O TRENO DOS JOGADORES CARIOCAS

Os cariocas fizeram ante-hontem, mais um treno no campo do Flamengo. Os teams eram estes:

Team branco — Amado; Pennaforte e Helcio; Nascimento, Floriano e Nesi; Ripper, Oswaldo, Aché e Theophilo.

Team azul — Balthazar; Paulo e Octacilio; Herminio, Bolão e Arthur; Sá Pinto, Torterolli, Tatú, Fragoso e Teilé.

Os azues fizeram dois goals contra um do adversario

CONFIANÇA — 5
E. DE DENTRO — 1

Foi realizado ante-hontem, no campo do Engenho de Dentro, o match desses dois clubs. O Confiança venceu por 5 x 1, nos primeiros teams e por 2 x 1, nos segundos.

Os teams eram estes:

Engenho de Dentro: Affonso, Guerreiro e Nicanor; Marinho, Villa e Aly; Fernandes, Gunga, Gradim, Xaxá e Argentino.

Confiança: Heitor, Altair e Braulio; Walter, Pedro e Oscar; Jayme, Avelino, Fernandes, Jorge e Telephone.

DRAMATICO — 5
ESPERANÇA — 0

No campo do Campo Grande F. C., foi realizada esta partida. Nos segundos teams, venceu o Esperança, por 3 x 2 e nos primeiros, o mesmo club, por 5 x 0. Os teams:

Segundos teams:

Dramatico — Nelson; Roldão e Cairão; Zulmar, Cinema e Castellões; Mello, Gimenez, Cavichio, Abilio e Vadinho.

Esperança — Clilio; Lino e Oswaldo; Euclydes, João e Annibal; Oliveira, Sant'Anna, Giorno, Jair e Laudelino.

O juiz foi o sr. Silvino Rodrigues do Amorim, do Esperança.

Resultado do jogo: vencedor, o Esperança, por 3 x 2.

Primeiros teams:

Dramatico — Joãosinho; Lourival e Lucio; Rosalvo, Odilon e Ananias; Alceu, Hriquito, Petronio, Brilhante e Milton.

Esperança — Lauro; Aureo e Leitão; Oswaldo, Plinio e Jorge; Castriola, Ladislão, Guariento, Vicente e Dininho.

MODESTO — 3
FIDALGO — 1

Em Quintino Bocayuva, foi jogada esta partida que o Modesto venceu por 3 x 1, nos primeiros teams e o Fidalgo, por 3 x 1, nos segundos teams. Os teams eram estes:

Segundos teams:

Modesto — Ferreira; Ventura e Fernando; Jacques, Portella e Barroso; Toscano, Fernandes, Mizé, Waldemar e Nestor.

Fidalgo — Caldas; Christovão e Lima; Waldemar, Doca e Octacilio; Cavalcanti, Ferraz, Nonô, Oswaldo e Dario.

O juiz, foi o sr. Arthur Gomes do Nascimento, do Engenho de Dentro.

Para a prova principal, os teams:

Modesto — Belford; Leurruth e Rainho; Saturnino, Samba e Molla; Rubens, Mulatinho, Pio, Rhodas e Estacio.

Fidalgo — Avelino; Juvenal e Dyonisio; Amorim, Dunes e Pedro; Oscar, Fructuoso, Victorio, Bahiano e Tupy.

OS PARAENSES DERROTARAM OS AMAZONENSES

Belém, 26 (A. A.) — No encontro hontem realizado nesta capital, entre os combinados paraense e amazonense, na disputa do Campeonato Brasileiro de Football, venceram os paraenses pelo elevado "score" de sete a zero.

A BAHIA NO CAMPEONATO BRASILEIRO

Bahia, 23 (Retardado). (A. A.) — A Liga Bahiana escalou o seguinte combinado official, que disputará o Campeonato Brasileiro de Football, representando a Bahia:

De Vecchi, Durval, Pedro, Armindo, Asterio, Vivi, Manteiga, Lacerda, Teixeira, Gomes, Arlindo, Silvino, João Martins, Pelego, Mira, Marinheiro, Popó, Sandoval e Néco.

Bahia, 26 (A. A.) — No jogo hoje realizado nesta capital, em disputa do Campeonato Brasileiro de Football, entre os scratches bahiano e pernambucano, saiu vencedor o primeiro, pelo score de 8 x 1.

CHARLESTON F. C.

O presidente communica que no dia 30 do corrente ha uma assembléa geral, ás 8 horas da noite.

O NOVO STADIUM DA S. R. PALESTRA ITALIA

Pelo ministro da Fazenda foi autorizada a Sociedade Recreativa Palestra Italia, de São Paulo, a sortear uma gleba de terras e automoveis Fiat, com isenção de quota de fiscalização, para a construcção de um stadium que pretende levar a effeito.

REMO

AS REGATAS EM SANTOS

Santos, 26, (A. A.) — Com grande assistencia realizaram-se hoje nesta cidade, brilhantes, regatas, seguidas com o maior enthusiasmo. Foi o seguinte o resultado: venceram no 1º pareo — "Vaidoso" e "Filly." Tempo 435 e 443 2/5. Não correu "Itú."

2º Pareo — Esperia" e "Diana." Tempo 414 2/5 e 419.

3º Pareo — "Atlantia". Tempo 810 2/5; neste pareo não houve 2º logar.

4º Pareo — "Ciumento" e "Darcy." Tempo 358 4/5 e 364 4/5.

5º Pareo — "Portugalia" e "Jacre." 518 e 518 1/5. Não correu "Julia."

6º Pareo — "Sisi" e "Sagui." Tempo 505 2/5 e 510 3/5.

7º Pareo — "Vaidoso" e "Iris." Tempo 457 2/5.

8º Pareo — "Spica" e "Egle." Tempo 425 1/5 e 528 1/5.

9º Pareo — "Teimosa" e "Nautilus." Tempo 503 2/5 e 501. Não correram "Caicara" e Jacyra."

10º Pareo — "Guarany" e "Vasco da Gama." Tempo 831 2/5 e 835.

11º Pareo — "Viscania" e "Esperia." Tempo 416 e 420 2/5. Não correu "Acaraty."

12º Pareo — "Mimi" e "Sisi."

13º Pareo — "Egle" e "Rio Branco."

14º Pareo — "Orosul" e "Renata."

TENNIS

PERNAMBUCO EM BUENOS AIRES

Buenos Aires, 27, (A. A.) — Em partida amistosa, aqui disputada, o "tennista" brasileiro Ricardo Pernambuco derrotou facilmente o uruguayo Ferres, reputado como um dos mais fortes "singlemen" do quadro de "tennis" do Uruguay.

Pedestrianismo

O CIRCUITO DE VILLA MARIANA

São Paulo, 26, (A. A.) — Como era esperado revetiu-se do maximo brilhantismo a prova de pedestrianismo, denominada "Circuito de Villa Marianna."

Esta corrida cujo percurso mede mais ou menos 15 kilometros, obteve como no anno passado, o da sua primeira disputa um grande numero de inscripções todas de corredores ainda novatos, a quem é ella destinada.

Foram os seguintes os 5 primeiros classificados:

1º logar — Ernani Macedo (Bella Vista), em 56, 58 1/5; em 2º, Manoel Ferreira, (Villa Mariana), 57, 33 1/5; em 3º, José Ferreira, (Braz), 58,09 1/5; em 4º, Francisco Oliveira, (Liberdade), em 14 1/5 e em 5º, Walter Bussoli, (Braz) em 1 hora 21 minutos, 39 segundos 1/5.

YACHTING

LIGA NAUTICA DA LAGOA RODRIGO DE FREITAS

Esta convocada para hoje, ás 8 horas a reunião do conselho legislativo da entidade do Club Regatas Piraquê, Audax, Nautico de Ramos e Gonthan.

CLUB REGATAS FLUMINENSE O RESURGIMENTO

Em reunião do sr. tenente José Cardoso, alto funccionario da Companhia Mecanica e Importadora de S. Paulo, foi deliberado o resurgimento do Club Regatas Fluminense, que esteve filiado no lado do Club [illegible] o Conselho Nacional de Remo.

Foi resolvido por proposta dos srs. Edmundo Martins Pereira e José Leite Soares, adquirir um yole a 4 remos, no estaleiro do sr. Max Youlke.

AUDAX CLUB PROVA EXPERIMENTAL

Os socios escalados para a regata devem comparecer na piscina do club, no proximo domingo dia 3, ás 8 horas da manhã precisas.

Os socios devem comparecer de 2º uniforme, isto é camisa branca, podendo os socios quites entender-se no local com o sr. dr. *Oswaldo Lepech*, director technico.

O TROPHEO LEVINO FAUZERES

Acha-se em exposição, na loja do sr. Levino Fauzeres, á rua S. José n. 85, loja o valioso tropheo "Levino Fauzeres" para a regata de 21.

As inscripções dos convites para a regata do Sport Club Atlantico, da Ilha do Governador, encerram-se [illegible] corrente, ás [illegible] o sr. Levino Fauzeres.

PARIQUYNA
FORMULA DO EMINENTE SCIENTISTA DR. BARBOSA RODRIGUES
O Unico Remedio discutido na Academia de Medicine
CONTRA TODAS AS MOLESTIAS DO FIGADO
CALCULOS — ICTERICIA — HEPATITES
CONGESTÕES HEPATHICAS
ANGEOCHOLITES — MANCHAS DA PELLE
(8339)

A corrida de ante-hontem, no Derby-Club

Tanguary ganhou o grande premio Taça Nacional, recebendo do publico uma extraordinaria manifestação de enthusiasmo

As reuniões de sabbado e domingo proximo, na Gavea

O publico que compareceu á corrida ante-hontem realizada pelo Derby-Club fez ao ganhador da Taça Nacional uma das mais estrepitosas manifestações de enthusiasmo a que temos assistido nos nossos hippodromos. Já antes, no canter preliminar, quando Tanguary appareceu entre os concorrentes do importante classico official, esse mesmo publico recebeu-o com palmas calorosas. Os seus ultimos insuccessos, resultantes de um entrainement excessivo e o seu posterior afastamento das pistas para um urgente e indispensavel repouso não tiraram ao grande cavallo a aureola de popularidade de que elle conquistou com os seus successivos triumphos classicos. A manifestação de ante-hontem fez brilhar de novo essa aureola, que só os grandes cavallos podem conquistar.

Reapparecendo ainda em fórma incompleta, o filho de Miss Florence derrotou nitidamente o grande favorito Boi Tatá, que é um dos melhores productos nacionaes destas ultimas gerações. Este, ao ser dada a partida, appareceu na frente, mas poucos metros além estava já substituido pelo crack do Stud Lundgren, que delle se destacou não mais que um corpo de luz. Na primeira passagem pelas archibancadas o leader não nos deu boa impressão. Qualquer coisa embaraçava a sua acção, que era muito lenta. Não obstante isso, não cedia um passo áquelle seu adversario. Mas quando, no inicio da recta opposta, J. Gomes, que montava Boi Tatá, desfechou o ataque decisivo, Tanguary entrou a desenvolver uma acção vigorosa, não se deixando alcançar pelo filho de Anizette. E quando, na entrada da recta da rua Matta Machado, T. Baptista experimentou a resistencia do crack, deixando que Boi Tatá se approximasse para logo fugir de novo, a carreira estava perfeitamente definida. Tanguary limitou-se, então, a correr o sufficiente para conter a atropelada do representante do turf paulista. Em terceiro, a dois corpos, terminou Maranguape, que deixou Gavarni muito longe. Quanto ao restante concorrente, a egua Mistinguet, não appareceu em momento algum.

O resultado geral das carreiras foi o seguinte:

Premio Criação Brasileira (5ª prova) — 1.500 metros — 5:000$ — 1º, Rafale, 3 annos, S. Paulo, por Sin Rumbo e Lapa, do sr. L. de Paula Machado, 52 kilos, J. Salfate; 2º, Sans Tache, 53, W. Lima; 3º, Riachuelo, 53, T. Baptista; 4º, Congahy, 53, D. Vaz. Tempo, 98 segundos. Ganho facilmente por tres corpos; o terceiro a dois corpos do segundo. Poules: simples, 10$200; dupla, 13$200. Placé do vencedor, 10$000; do 2º, 10$000. Movimento das apostas, 6:536$000.

Premio Criação Estrangeira (6ª prova) — 1.609 metros — 5:000$ — 1º, Audaz, 2 annos, Irlanda, por Weldar e Lady Strathmose, do sr. J. B. de Carvalho, 52 kilos, C. Fernandez; 2º, Peter Pan, 52, D. Suarez; 3º, Heloisa, 50, J. Gomes; 4º, Rook, 50, L. de Souza. Tempo, 108 1/5 segundos. Ganho com esforço por pescoço; o terceiro a cinco corpos do segundo. Poules: simples, 29$100; dupla, 19$200. Placé do vencedor, 14$000; do 2º, 11$600. Movimento das apostas, 8:906$000.

Premio Seis de Março — 1.250 metros — 3:500$000 — 1º, Onda, 5 annos, S. Paulo, por Pericles e America, do sr. J. S. Bastos, 51 kilos, D. Suarez; 2º, T. Gaudet, 53, D. Vaz; 3º, Plymouth, 52, R. Rodriguez; 4º, Cuco, 53, J. Gomes; 5º, Paracatú, 52, B. Cruz. Não correram Perseus, Vampiro e Jutahy. Tempo, 80 4/5 segundos. Ganho facilmente por dois corpos; o terceiro a cabeça do segundo. Poules: simples, 31$200; dupla, 40$000. Placé da vencedora, 15$700; do 2º, 16$200. Movimento das apostas, réis 21:088$000.

Premio Velocidade — 1.100 metros — 3:500$000 — 1º, Centauro, 3 annos, Irlanda, por Royal Canopy e Miss Michel, do sr. A. Azevedo, 53 kilos, A. Feijó; 2º, Muharadjah, 54, W. Lima; 3º, Monna Vanna, 52, J. Salfate; 4º, Milford, 47, R. Araujo; 5º, Aquidaban, 53, T. Baptista. Não correram Aventureiro, Solino e Titiana. Tempo, 69 2/5 segundos. Ganho facilmente por dois corpos; o terceiro a egual distancia do segundo. Poules: simples, 14$400; dupla, 38$500. Placé do vencedor, 15$000; do 2º, 18$800. Movimento das apostas, 30:982$000.

Premio Progresso — 1.750 metros — 4:000$000 — 1º, Araboya, 5 annos, S. Paulo, por Biguá e Naná, do sr. A. Lara Campos, 56 kilos, A. Feijó; 2º, Carmella, 52, D. Suarez; 3º, Energica, 50, T. Baptista; 4º, Ebano, 52, J. Salfate; 5º, Campo Novo, 55, C. Fernandez. Tempo, 114 segundos. Ganho facilmente por dois corpos; o terceiro a pescoço do segundo. Poules: simples, 21$200; dupla, 52$800. Placé da vencedora, 13$700; do 2º, 17$500. Movimento das apostas, 38:320$000.

Premio Brasil — 1.609 metros — 4:000$000 — 1º, Verona, 4 annos, S. Paulo, por Novelty e Sweeit Serf, do sr. Ramiro Pedrosa, 52 kilos, A. Feijó; 2º, Bonina, 49, R. Araujo; 3º, Cigarra, 56, W. Lima; 4º, Coragem, 49, T. Baptista; 5º, Cuco, 49, J. Gomes. Tempo, 105 segundos. Ganho facilmente por tres corpos; o terceiro a dois corpos do segundo. Poules: simples, 23$500; dupla, 61$200. Placé da vencedora, 17$000; do 2º, 22$600. Movimento das apostas, 40:220$000.

Premio Internacional — 1.750 metros — 4:000$000 — 1º, Menino, 5 annos, Uruguay, por Arazati e Olada, do sr. A. M. Catharino, 52 kilos, C. Ferreira; 2º, Bey, 51, R. Rodriguez; 3º, Caravana, 48, T. Baptista; 4º, Patusco, 49, N. Gonzalez; 5º, Sincera, 50, D. Suarez; 6º, Leblon, 52, B. Cruz. Tempo, 113 4/5 segundos. Ganho facilmente por pescoço; o terceiro a dois corpos do segundo. Poules: simples, 15$700; dupla, 99$100. Placé do vencedor, 14$600. Movimento das apostas, 45:712$000.

Premio Dezesete de Setembro — 1.750 metros — 4:000$000 — 1º, Cocquidan, 5 annos, França, por Chez e Coat and Skirt, da sra. Maria Ramos, 52 kilos, J. Salfate; 2º, D. Quixote, 53, T. Baptista; 3º, La Garçonne, 52, J. Gomes; 4º, Peccador, 52, D. Suarez. Não correu Aguapehy. Tempo, 112 4/5 segundos. Ganho facilmente por corpo e meio; o terceiro a um corpo do segundo. Poules: simples, 30$800; dupla, 23$000. Placé do vencedor, 11$000; do 2º, 10$400. Movimento das apostas, 46:398$000.

Grande premio Taça Nacional — 2.400 metros — 20:000$000 — 1º, Tanguary, 4 annos, S. Paulo, por Sin Rumbo e Miss Florence, do sr. F. J. Lundgren, 48 kilos, T. Baptista; 2º, Boi Tatá, 48 kilos, J. Gomes; 3º, Maranguape, 49, C. Ferreira; 4º, Gavarni, 52, J. Salfate; 5º, Mistinguet, 52, D. Suarez. Tempo, 151 2/5 segundos. Ganho por um corpo; o terceiro a dois corpos do segundo. Poules: simples, 35$800; dupla, 18$500. Placé do vencedor, 11$000; do 2º, 10$400. Movimento das apostas, 52:786$000.

Premio Itamaraty — 1.609 metros — 4:000$000 — 1º, Cadum, 3 annos, Argentina, por Packoy e Amoureuse, do sr. J. C. de Figueiredo, 50 kilos, T. Baptista; 2º, Confiance, 51, N. Gonzalez; 3º, Centauro, 52, A. Feijó; 4º, Querol, 50, J. Gomes. Não correram Rataplan e Chuña. Tempo, 105 segundos. Poules: simples, 20$500; dupla, 18$300. Placé do vencedor, 17$200; do 2º, 26$200. Movimento das apostas, 21:208$000. Total geral das apostas, 313:164$000. Pista, normal.

AS REUNIÕES DE SABBADO E DOMINGO PROXIMOS NO JOCKEY-CLUB

Com as inscripções já recebidas, para as reuniões de sabbado e domingo proximos, no Hippodromo Brasileiro, estão organizadas as seguintes provas:

Reunião de sabbado, 2:

Premio Dennington — 1.600 metros — 3:500$000 — Bey 54 kilos, Fido 49, Batteur d'Or 52, Krug 56, Springer ex-El Boyero 52 e Delightful 54.

Premio Rafale — 1.400 metros — 3:500$000 — Atalanta 54 kilos, Cuco 56, Fuzil 54, Passassunga 54, Hilda 54, Saca Rolhas 54, Yára 56, Itaquatiá 54, Werther 56 e Bruxa 52.

Premio Rhodesia — 1.200 metros — 3:500$000 — Chineza 50 kilos, Sonia 50, Thor 54, Thais 52, Good Star 52 e Danaide 50.

Premio Sultana — 1.200 metros — 3:500$000, Titiana 52 kilos, Milagroso 54, Patotero 54, Springer ex-El Boyero 56, Centauro 54, Milford 54, Marinheiro 54 e Solino 54.

Premio Barba Azul — 2.200 metros — 4:000$000 — Caravana 54 kilos, Carovy 54, Dennington 53, Patricio 56, Sultana 54 e Percy.

Reunião de domingo, 3:

Premio F. V. de Paula Machado — 1.600 metros — 8:000$000 — Rafale 52 kilos, Sans Tache 54, Dante 54, Maninha 52, Thais 52 e Regalado 54.

Premio Artigas — 1.000 metros — 4:000$000 — Tagalie 52 kilos, Bonina 52, Remanso 54, Gavea 49, Fantasia 49, Plymouth 53 e Don Quixote 56.

Premio Maldonado — 1.600 metros — 5:000$000 — Cadum 49 kilos, Springer ex-El Boyero 47, Fido 49, Solino 50, Centauro 50, Matrero 56, Poesia 49 e Batteur d'Or 52.

Premio Florida — 1.600 metros — 5:000$000 — Obelisco 51 kilos, Valete 49, Verona 52, Miki 52, Quietação 49, Rhodesia 48, Ebano 50, Serio 56, Energica 52 e Wild Eye 54.

Premio Rivera — 1.800 metros — 5:000$000 — Consul 56 kilos, Boreas 50, Queixada 51, Wild Eye 47, Araboya 56, Campo Novo 51 e Serio 49.

Premio Jockey-Club de Montevidéo — 2.800 metros — 15:000$000 — Gavarni 57 kilos, Tizon 57, Paco 47, Bruce 52, Aguapehy 51, Peccador 45, Mistinguet 47, Milonguero 46 e Moscou 47.

Para complemento desses programmas, são recebidas inscripções paar as seguintes provas:

Reunião de sabbado:

Premio Consul (substituido pelo seguinte: — 1.500 metros — 3:500$ — Para os seguintes animaes nacionaes: Quebranto 56 kilos, Granito 56, Ancora 55, Tritão 54, Gaveta 54, Bisturi 53, Paracatú 52, Hilda 52, Onda 51, Perdiz 51, Coragem 51, Castor 50, Barbara 49, Tertius Gaudet 49 Plymouth 49, Vampiro 47, Cervantes 47, Cupim 47, Hetaira 47, Tans Tache 47, Pequenino 47 e Sans Parole 47.

Reunião de domingo:

Premio Las Piedras (substituido pelo seguinte): — 1.000 metros — 4:000$000 — Para animaes europeus de 2 annos, sem victoria no Jockey-Club — Pesos: cavallos 54 kilos e eguas 52.

Premio Canelones — Reaberto nas mesmas condições, achando-se já inscriptos os animaes Coringa, Peccador, Cocquidan e Menino, com os quaes será realizado ainda que nenhuma outra inscripção seja recebida.

Premio Sarandi (reaberto nas mesmas condições) — 1.800 metros — 5:000$000 — Para os seguintes animaes: Barba Azul 56 kilos, Fiddler 54, Patusco 54, D. Quixote 54, Moscou 52, Paco 52, Leblon 50, Cambronette 49, Cocquidan 49, Mouro 49, Ronden 48, Milonguero 48, Ramalero 48 e Peccador 48.

As inscripções complementares desses programmas serão encerradas hoje, ás 5 1/2 horas, ficando os mesmos considerados organizados qualquer que seja o numero de provas que se completarem.

A CORRIDA DE ANTE-HONTEM NA CAPITAL PAULISTA

A corrida de ante-hontem, no hippodromo do Jockey-Club Paulistano, teve o seguinte resultado:

1º pareo — Galepino II — 1.609 metros — 5:000$ e 1:000$ — Venceram em 1º: Tattersal; em 2º, Hindú. Tempo, 108 segundos. Poules: simples, 21$700; dupla, 35$700.

2º pareo — Setimo Eliminatorio — 1.609 metros — 10:000$000 e 2:000$000 — Venceram: em 1º, Algaravia; em 2º, Mandadero; em 3º, Rien de Tout. Tempo, 110 4/5 segundos. Poules: simples, 17$700; dupla, 59$600.

3º pareo — Horacio — 1.650 metros — 5:000$ e 1:000$ — Venceram: em 1º, Kaol; em 2º, Boer; em 3º, Rabelais. Tempo, 110 3/5 segundos. Poules: simples, 34$; dupla, 62$100.

4º pareo — Fox Simon — 1.650 metros — 3:000$ e 600$ — Venceram: em 1º, Fox Simon; em 2º, Nativo; em 3º, Batalha. Tempo, 110 segundos. Poules: simples, 45$200; dupla, 87$100.

5º pareo — Estylo — 1.700 metros — 3:500$ e 700$ — Venceram: em 1º, Orraca; em 2º, Faluncho; em 3º, Igarassú. Tempo, 112 3/5 segundos. Poules: simples, 33$; dupla, 31$000.

6º pareo — 8ª Eliminatoria — 1.650 metros — 10:000$ e 2:000$ — Venceram: em 1º, Riga; em 2º, Ivanhoé; em 3º, Kabul. Tempo, 108 3/5 segundos. Poules: simples, 17$900; dupla 23$000.

7º pareo — Gallipá — 2.000 metros — 4:000$ e 800$000 — Venceram: em 1º, Pichiman; em 2º, Estylo; em 3º, Fortunio. Tempo, 134 segundos. Poules: simples, reis 92$500; dupla, 113$200.

8º pareo — Sonhador — 1.650 metros — 3:000$ e 600$ — Venceram: em 1º, Alcantara; em 2º, Nejima; em 3º, Sonhador. Tempo, 110 segundos. Poules: simples, 35$600; dupla, [illegible].

O movimento total da casa das apostas attingiu á cifra de 169:858$000.

VARIAS NOTICIAS

Só hontem, pela manhã, póde seguir para S. Lourenço, onde vae fazer uma estação de repouso exigida pelo seu estado de saude, o sr. Armando Machado, funccionario da secretaria do Jockey-Club desta capital.

—:— Um jornal paulista, "O Combate", publica a seguinte informação:

"F. T. Rodriguez, o grande "freno" argentino, segundo collocado na estatistica de Palermo, foi convidado para montar a serie de grande coudelaria paulista, com uma garantia de cinco contos mensaes."

—:— Os entraineurs ganhadores na corrida de ante-hontem, foram os seguintes: Americo de Azevedo com Rafale; O. Coutinho com Audaz; José de Carvalho com Onda; Gabriel Reis com Verona e Centauro; Paulo Rosa com Araboya; Rubens de Oliveira com Menino; Christiano [illegible] com Tanguary; A. T. Guimarães, com Cocquidan e Eduardo Ferreira com Cadum.

TRINOZ
DE
Ernesto Souza
Reconstituinte estomacal
TONICO DO SYSTEMA NERVOSO
MELISSA — NOZ DE KOLA — GERVÃO — NOZ MOSCADA — ANIZ
applicado em casos chronicos que já levavam o doente ao desanimo, o TRINOZ tem dado resultados surprehendentes. Pessoas que tinham mesmo verdadeiro horror á comida, sentam-se hoje á mesa com satisfação.
Com prazer a gente [come,
Tomar TRINOZ é [ter fome.

Guarda Civil

Ordens diversas sobre varios serviços

[illegible]

Adiado o julgamento dos assassinos do leiteiro Avila

[illegible]

O BARBARO CRIME DOS INVESTIGADORES

Vae proseguir o summario

[illegible]

Licenças na justiça

[illegible]

Um recurso de funccionarios dos Correios

[illegible]

Varios accidentes na Central do Brasil

[illegible]

A E'ste Brasileiro vae ganhar mais 20 %

[illegible]

O representante do Brasil no Congresso Postal Pan-Americano

[illegible]

Acção summaria procedente

[illegible]

Em vez de receber... vae pagar

[illegible]

Absolvido por falta de provas

[illegible]

Academias & Escolas

O "Dia do Preparatoriano"

Os alumnos dos estabelecimentos de ensino secundario vão commemorar festiva e solemnemente a passagem, pela segunda vez desde a sua instituição, do "Dia do Preparatoriano", a 30 do mez fluente.

Já tivemos ensejo de divulgar o bello programma que, discutido e assentado na Assembléa dos Preparatorianos, vae marcar a sympathica cerimonia.

Reina grande enthusiasmo na numerosa classe preparatoriana, cuja assembléa conta com os melhores elementos, como se vê abaixo, capazes de levar adeante a generosa idéa de congraçamento geral:

Presidentes de honra: Jonathas de Mello Barreto, director do Prytaneu Militar; ... do Curso Superior de Preparatorios; Sebastião Correa Fontes, director; Lafayette Côrtes, director do Instituto Lafayette; general Alfredo Odorico de Moraes, director do Collegio Militar; d. Meinrado Mattmann O. S. B., director do Gymnasio São Bento; Euclydes Roxo, director do Externato do Collegio Pedro II; Pedro de Catto, director do Internato do Collegio Pedro II; Liberato Bittencourt, director do Gymnasio 28 de Setembro; Alfredo de Paula Freitas, director do Collegio Paula Freitas.

Commissão Directora: Alcindor Almeida Pereira, presidente; Plinio Pitaluga, thesoureiro; Zama Maciel, secretario; Albino Silva, 1º supplente; Franklin Rocha, 2º supplente.

Representantes junto á Assembléa: Prytaneu Militar — Clinio Pereira Lins e Edgard Cardoso.

Curso Superior de Preparatorios — Kléo Gaudie-Ley e José Sebastião Fontes.

Collegio Militar — Zama Maciel e Rosemiro Menezes.

Gymnasio São Bento — Francisco Guimarães e Franklin Rocha.

Externato do Collegio Pedro II — Arnaldo Barcellos Filho e Mario Tavares da Silva.

Internato do Collegio Pedro II — Albino Silva e Elis O'berg.

Collegio Paula Freitas — Renato Lyra e José Canam.

Conselho Universitario

Reune-se hoje, em sessão ordinaria, á 1 hora da tarde, sob a presidencia do sr. conde de Affonso Celso, o conselho Universitario da Universidade do Rio de Janeiro.

Instituto de Engenharia Militar

Sob a presidencia do marechal Gabriel Botafogo, reuniu-se hontem o Instituto de Engenharia Militar, na séde, antigo pavilhão argentino, na avenida das Nações, ás 4 horas da tarde, afim de ouvir a conferencia do major Flavio Nascimento que falou sobre "Os systhemas de telemetria electrica", de sua autoria.

O major Flavio, professor na Escola Militar, onde ensina applicações da electricidade á guerra.

A conferencia foi publica e assistida por muitos interessados, provocando o major Flavio a critica dos seus collegas de armas em relação ao seu trabalho.

Curso do professor Alvaro Ozorio

Na sexta-feira proxima, ás 8 1|2 horas da noite, no amphitheatro de physica da Escola Polytechnica, realizará a terceira e ultima conferencia de seu curso, sobre "Civilisação e climas quentes", o professor Alvaro Ozorio de Almeida, da Faculdade de Medicina.

Sob os auspicios da secção de ensino technico e superior da Associação Brasileira de Educação, essa conferencia, como as anteriores, será publica.

Concurso para amanuense

Effectuaram-se hontem, prolongando-se do meio dia ás 4 horas da tarde, as duas primeiras provas do concurso para o provimento ao logar de amanuense da Escola Polytechnica.

São tres os candidatos inscriptos: Argentina Correa Lima, Frederico Oscar Carneiro Monteiro e Cyro Nunes Ferreira.

Amanhã ao meio dia se iniciarão as provas oraes que, de accordo com o regimento interno da Escola, constarão de "leitura expressiva em portuguez, leitura e traducção em francez e comprehensão do sentido de trecho escripto em castelhano."

Externato do Collegio Pedro II

Está convocada para quarta-feira, 29, ás 15 1|2 horas, a congregação do Collegio Pedro II, para tratar do seguinte assumpto: "Eleger a commissão fiscalisadora e orientadora da prova pratica do concurso de chimica e eleger um examinador para o concurso de physica.

Concurso de historia universal

Proseguem regularmente os trabalhos do concurso para o provimento na cadeira de historia universal do Collegio Pedro II, com these de livre escolha dos dez candidatos inscriptos.

Ainda hontem, sobre "O genio e a collectividade na Historia", foi arguido o candidato dr. Francisco Mozart do Rego Monteiro.

Hoje, ás 3 1|2 horas da tarde, fará a defesa da these: "O movimento corporativo da França medieval", o candidato dr. Jonathas Archanjo da Silveira Serrano.

Para amanhã, ás 8 horas da noite, está chamado o candidato dr. João Baptista de Mello e Souza, afim de ser arguido sobre a these: "O ensino de Historia na formação do caracter".

Associação Brasileira de Educação

Realizou-se hontem, na séde da A. B. E., á avenida Almirante Barroso n. 54, sob a presidencia da sra. J. X. Carvalho de Mendonça, presidente actual, a eleição dos socios mantenedores.

Collegio Aldridge

Effectuou-se, no ultimo sabbado, como fôra annunciada, na egreja de S. João Baptista da Lagôa, a primeira communhão dos alumnos do acreditado Collegio Aldrigde.

Nessa cerimonia de alta significação moral, officiaram os conegos drs. Solano Dantas de Menezes, Henrique Magalhães e Matheu Rocenti.

O templo, repleto de familias dos alumnos commungantes, apresentava lindo aspecto. Fez-se ouvir durante a missa um afinado côro.

Centro Academico Evaristo da Veiga

Attendendo ao convite que lhe dirigiu o Centro Fluminense de Estudantes de Medicina, da Universidade, o Centro Academico Evaristo da Veiga designou uma commissão para representa-lo na solemnidade que aquella aggremiação estudantina realizará no Club Central, a 30 do corrente, encerrando os trabalhos deste anno.

Além da commissão representativa o Centro Academico Evaristo da Veiga se fará ouvir pelo academico Altamir de Moura, que dissertará sobre o thema: "A mulher e a sociedade".

DOMINGO POLICIAL

Além de outros pequenos factos communs de todos os dias, taes como atropelamentos, aggressões, accidentes, etc., que damos a seguir, o domingo ultimo teve a assignalal-o uma tragedia.

Como aquelle outro tresloucado que, tambem num domingo, num conluio tragico atirou contra a noiva e depois contra si proprio, nas mattas das Paineiras, no Corcovado, um joven, desvairado, tentou contra a vida da sua eleita e se suicidou em seguida num logarejo afastado da estação do Encantado.

Relatamos em todos os seus pormenores, noutro logar, essa triste e lamentabilissima occorrencia.

FERIDO A TIROS DE REVOLVER

Foi aggredido e ferido a tiros de revolver na rua de São Carlos, recebendo ferimentos na espadua e coxa esquerda José de Oliveira Galvão, de 32 annos, operario e residente á rua Desembargador Isidro nº 158, quarto XVI.

Depois de soccorrido pela Assistencia, recolheu-se a victima á sua residencia.

FERIU-SE EXAMINANDO UMA PISTOLA

Examinava uma pistola em sua residencia á rua do Morro nº 183, o guarda civil Raphael Joaquim Ribeiro, quando a arma disparou, indo o projectil attingil-o na perna direita.

Foi soccorrido pela Assistencia.

CAÇADA INFELIZ

Não lhes agradava o domingo que parecia triste e monotono, por isso, resolveram Clementino dos Santos e um seu amigo, acabar com a tristeza indo para o morro do Salgueiro, caçar lagartos.

Lá chegaram e logo um lagarto surgiu a pequena distancia dos caçadores.

Clementino dos Santos ao vel-o collocou a arma em attitude de atirar e fez fogo.

O animal foi alcançado e bem assim o companheiro de Clementino, Constantino Ignacio Barros que recebeu ferimentos na perna, produzidos por bagos de chumbo.

Assim foi terminada a caçada, sendo a victima medicada pela Assistencia.

Clementino que é menor de 14 annos, relatou o facto á policia do 17º districto que o está apurando.

DISCUSSÃO E LUTA EM UMA CERVEJARIA

Na cervejaria da rua Senador Euzebio nº 142, houve um conflicto occasionado por uma discussão entre Luiz Augusto Parede, portuguez e residente á rua Senador Pompeu e Giuseppe de Lucca, italiano e residente á rua General Pedra 83 A.

Tomaram parte no conflicto os partidarios de Luiz e Giuseppe.

Mas quando a policia appareceu para ver o que havia, entrou de Lucca ferido na cabeça. Os ferimentos foram produzidos por cacos de garrafa.

A victima foi soccorrida pela Assistencia.

AGGREDIDO A BENGALA

Antonio de Carvalho Castello Branco, portuguez, de 39 annos de edade e residente á rua Pedro Americo nº 124, foi victima de uma aggressão a bengala no campo do Botafogo Football Club, recebendo um ferimento na cabeça.

Foi soccorrido pela Assistencia, retirando-se em seguida.

OUTRA AGGRESSÃO

Foi soccorrido pela Assistencia, victima de uma aggressão, Moema Jajurassú, de 27 annos de edade, solteira e residente no morro da Providencia, a qual recebeu um ferimento nas costellas.

A policia ignora quem forão o aggressor.

ENVENENAMENTO

Francisco Pereira Guimarães, de 31 annos de edade, brasileiro, operario residente á rua Frei Caneca nº 553 casa XIX, foi soccorrida pela Assistencia, pois apresentava symptomas de envenenamento, produzido por gaz carbonico.

Depois de soccorrida, a victima retirou-se.

LUTANDO COM AS ONDAS QUASI MORREU AFOGADO

O banqueiro sr. John C. Knapp, norte americano e residente no Hotel Gloria com mais tres amigos foram tomar banho de mar na Avenida Atlantica, em frente ao Hotel Londres, afastando-se muito da praia.

O resultado não se fez esperar.

Tiveram de lutar com forte corrente e quasi pereceu afogado o banqueiro sr. John que foi retirado do mar meio asphyxiado e muito arquejante.

Uma ambulancia da Assistencia que foi chamada, não se fez esperar, conduzindo o sr. John ao posto Central, de onde saiu para o Hospital dos Inglezes.

A policia do 30º districto compareceu ao local, mas nada mais além do relatado apurou, pela impossibilidade de o conseguir.

QUEDA DE UM BONDE

Joaquim Elias, operario, de 35 annos de edade e residente á rua Fagundes Varella nº 34, quando procurava tomar um bonde em movimento, na praça Saenz Peña, caiu, soffrendo esmagamento de dois dedos do pé esquerdo.

Foi soccorrido pela Assistencia.

COM OS PE'S ESMAGADOS

Marciano Silva, lavrador, casado e residente em Nova Iguassú, ao saltar do trem S M 28, na estação de Deodoro, quando o mesmo ainda estava em movimento, caiu, ficando com os pés esmagados.

A Assistencia prestou os necessarios soccorros e o internou no Hospital de Prompto Soccorro.

A policia do 23º districto teve conhecimento do facto, por intermedio do agente da referida estação.

AGGRESSÃO E FERIMENTOS

Por questão sem a menor importancia, Alfredo da Costa Ribeiro, residente á rua Ramal nº 5, em Madureira, aggrediu a Francisco Affonso, carregador e residente á rua da Gavea nº 36, produzindo-lhe um ferimento na bocca e outro no rosto.

A victima teve os soccorros da Assistencia.

O facto se passou no Derby Club durante as corridas, tendo o aggressor sido preso e conduzido ao 15º districto.

QUEIMOU-SE QUANDO TRABALHAVA

Trabalhava com um maçarico no Mercado Novo, o operario Waldemiro Barreto, quando se deu uma explosão, recebendo Waldemiro queimaduras de 1º e 2º gráos nas costas e pernas direita.

Depois de medicado na Assistencia, recolheu-se á sua casa á travessa Miguel Bruno nº 26.

FALLECEU NO PROMPTO SOCCORRO

Victima de um desastre de auto na praia do Leme, conforme noticiámos, soffreu fractura da base do craneo, sendo recolhido em estado grave ao Hospital de Prompto Soccorro, Mario Manuel França, de 39 annos, casado, portuguez, residente á rua Conde de Bomfim numero 436.

Não resistindo á gravidade do ferimento o infeliz falleceu na madrugada de domingo.

Removido o cadaver para o Necroterio, foi feita a autopsia pelo dr. Rodrigues Caó que attestou como "causa mortis", "fractura da base do craneo com destruição da massa encephalica", sendo o corpo depois de recomposto, conduzido para a residencia da familia do desventurado, de onde saiu o enterro.

A LINGUADA BATEU-LHE NO ROSTO

Quando trabalhava na descarga do vapor "Campinas", em frente ao armazem 11 do Caes do Porto, foi alcançado pela lingada, ficando o ferido no nariz, labios e braços o maritimo Valentino Pereira.

Levado á Assistencia foi medicado recolhendo-se depois á sua residencia.

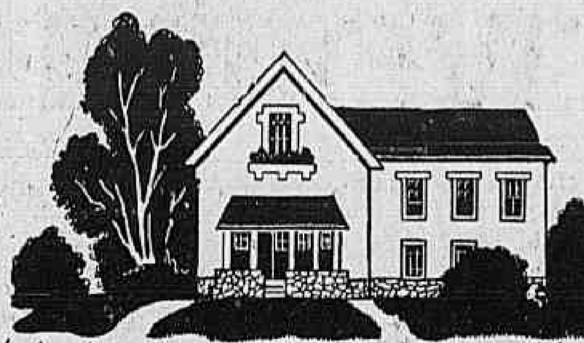

A ASPIRAÇÃO COMMUM: POSSUIR UMA CASA.

Ter a casa que convenha
Com a posse certa e segura
Quantos quartos ella tenha,
Val trez quartos de ventura.

Terrenos no "PARQUE DA ESTRELLA", entre Rio e Petropolis, lotes de 800$ e 1:000$ em prestações mensaes de 20$ e 25$000. TIJOLO, PEDRA E AREIA GRATUITAMENTE para construcções immediatas. Grande Empresa Americanopolis. R. Ramalho Ortigão, 9, 2º, (travessa de S. Francisco).

Sala 7 a 10. Proprietario Dr. Affonso de O. Santos. (6264)

O QUE A 2ª CAMARA JULGOU HONTEM

Sob a presidencia do desembargador Saraiva Junior, reuniu-se hontem a segunda Camara, comparecendo os desembargadores Alfredo Russell e Costa Ribeiro.

Foram julgados os seguintes feitos:

APPELLAÇÕES CIVEIS

5650 — Relator desembargador Russell. Appellante dr. Antonio Candido Borges; appellado Comp. de Seguros Sul America. Negou-se provimento.

7440 — Relator desembargador Russell. Appellante Alcino Goulart de Oliveira; appellado José Antonio Pereira. Não se tomou conhecimento do mesmo por ter sido interposto fóra do prazo.

7465 — Relator desembargador Russell. Appellante Luiz Araujo; appellado Thomaz Serpa. Deu-se provimento para julgar improcedente a acção.

7579 — Relator desembargador Russell. Appelante d. Isaura Tostes de Assis Martins; appellado dr. Ignacio de Assis Martins, inventariante, e outros herdeiros do finado dr. Ignacio Antonio de Assis Martins (visconde de Assis Martins). Negou-se provimento.

7845 — Relator desembargador Saraiva Junior. Appellante Comp. Segurança Industrial e João de Oliveira novos appellados os beneficiados do finado operario Anacleto Salgado, representado pelo dr. Curador de Ausentes. Foi homologada a desistencia.

7879 — Relator desembargador Costa Ribeiro. Appellante Edgard Raja Gabaglia; appellados dr. Curador de Accidentes pelos menores Ricardo e Herondina. Negou-se provimento.

7892 — Relator desembargador Costa Ribeiro. Appellante Comp. Anglo Sul Americana, representando a firma Pereira & Alves; appellado José Nogueira Fernandes, representado pelo dr. Curador de Accidentes. Deu-se provimento "em parte" para ser deduzida da porcentagem os meios diarios recebidos, contra o voto do Relator que negava provimento.

8081 — Relator desembargador Costa Ribeiro. Appellante Companhia Nacional de Navegação Costeira; appellado Clemente Castello Branco. Deu-se provimento "em parte" para reformar a sentença deduzindo-se o aluguel exigido a 1:000$ mensaes, contra o voto do desembargador Saraiva Junior.

8168 — Relator desembargador Russell. Appellantes Batt & Vasconcellos; appellado Nelson dos Reis, representado pelo dr. Curador de Accidentes. Deu-se provimento para reformar "em parte" a sentença, deduzindo a condemnação a 4:320$, correspondente á 6 °|° nos termos da lei de accidente.

7987 — Relator desembargador Russell. Appellante Fausto Augusto Correa, representado pelo dr. Curador de Accidentes; appellado The Rio de Janeiro Flour Milho and Granaries Cº Ltd. Negou-se provimento.

7606 — Relator desembargador Costa Ribeiro. Appellante Manoel Lourenço de Souza Bastos; appellado Paulo Dias. Negou-se provimento.

7822 — Relator desembargador Saraiva Junior; Appellantes, 1º Agostinho Franca Gomes, 2º d. Emilia Josepha de Moraes; appellado B. Escoledo. Negou-se provimento.

ACCORDÃOS PUBLICADOS
APPELLAÇÕES CIVEIS

Numeros 5650 — 7440 — 7465 — 7845 — 7879 — 7892 — 7987 — 7973 — 8168 — 5589.

AUTOS COM VISTA CORRENDO PRAZO
APPELLAÇÕES CIVEIS

Ao dr. José Antonio Fernandes Junior:

N. 8018 — 1º appellante, dr. Benjamins do Carmo Braga; segundos appellantes, dr. Alvaro Freire de Villalba Alvim; appellados, os mesmos.

Ao dr. Joaquim Pereira da Costa, os autos n. 8302 — Appellante, Abilio Domingos Bastos; appellado, Geraldo da Silva.

Ao dr. Ildro Pereira da Silva, os autos n. 8065 — Appellante, Joaquim Fernandes da Fonseca; appellados, Antonio Rosa de Avellar.

Ao dr. Antonio Pinto A. Fernandes, os autos n. 8265 — Appellantes, J. Pinheiro Irmão & Comp.; appellado, Alexandre Adão.

Ao dr. Enéas de Faria Mello, os autos n. 8267 — Appellante, a Companhia Carioca Industrial; appellado, Eustachio Gaspar Domingues.

Ao dr. Walfredo Bastos de Oliveira, os autos n. 8287 — Appellante, a Sociedade Anonyma Companhia Agricola e Pastoril Santa Cruz; appellado, Claudionor da Motta.

Ao dr. Benjamin do Carmo Braga, os autos n. 8003 — 1º appellante, José Nogueira; segundos appellantes, a Companhia Brasileira de Exploração de Portos; appellados, os mesmos.

Ao dr. Alexandre Lopes, os autos n. 8191 — Appellante, Aduzinda Candida da Silva; appellado, P. H. Denizot.

Ao dr. Manoel Zuanny Delphim Pereira, os autos n. 8095 — Appellante, o dr. Curador de Accidentes; appellados, Salleiro Irmão & Companhia.

Ao dr. Enéas de Frias Mello, os autos n. 8279 — Appellante, H. Engelhard & Irmão; appellado, Henrique Pilger.

Ao dr. Benjamin do Carmo Braga, os autos n. 7954 — Appellantes, dr. Raul de Castro; appellados, Carvalho Leão & Comp.

Ao dr. Sergio Teixeira de Macedo, os autos n. 7922 — 1º appellante, dr. Candido Mendes de Almeida; segundos appellantes, Eustachio Alves; appellados, Telmo Monteiro Escobar e Alberto Figueiredo Pimentel Teixeira.

Ao dr. Edmundo Bento de Faria, os autos n. 7726 — Appellante, Armando Lucas; appellado, Patrick de Fossey.

Ao dr. Cícero Ferreira Lopes, os autos n. 7778 — Appellante, Benedicto da Rocha Veiga; appellado, Ramiro José de Araujo.

Ao dr. Alfredo Ruy Barboza, os autos n. 7828 — Appellante, dr. Felicio de Lacerda Braga; appellado, o dr. Alfredo Ruy Barboza.

Ao dr. Gastão Victoria, os autos n. 8093 — Appellante, Adolpho Gomes de Carvalho; appellada, a Companhia Nacional de Industria e Commercio.

Ao dr. Luiz Franco, os autos n. 7007 — Appellante, Luiz Queliari; appellados, d. Wolfanga C. Paranhos e outros.

Ao dr. José Julio Soares, os autos n. 8197 — Appellante, Prado A. Perez; appellada, d. Perpetua da Piedade Rodrigues.

Ao dr. Modesto Donatini Dias da Cruz, os autos n. 8037 — Appellantes, Carlos Guerra & Companhia; appellado, Francisco Correa de Mello.

Ao dr. Carlos Sussevind de Mendonça, os autos n. 8011 — Appellante, dr. Carlos Conrado Niemeyer Sobrinho; appellado, dr. Luiz de Mattos Niemeyer.

Ao dr. José Ferrão de Gusmão Lima, os autos n. 8133 — Appellante, Antonio Giordano; appellada, d. Eugenia Riegel Guimarães Rega.

Ao dr. Francisco Valeriano da Camara Coelho, os autos n. 8258 — Appellante, José Burno; appellado, Nicaláo Ribeiro.

CONSELHO MUNICIPAL

Foi nomeada uma commissão para visitar o sr. Mauricio de Lacerda

O Conselho Municipal iniciou hontem fracamente as sessões da corrente semana. Foi presidida pelo sr. Henrique Maggioli, secretariado pelos srs. Lourenço Méga e Mario Barbosa, com pequena assistencia de intendentes. Segunda-feira...

Depois da approvação da acta anterior foram apresentados novos projectos, destacando-se os seguintes:

Do sr. Felisdoro Gaya determinando que só poderão ser matriculados na Prefeitura a partir de 1º de janeiro de 1927, os cães que tiverem sido vaccinados contra a raiva no Instituto Pasteur desta capital, vaccinação que será renovada annualmente;

Do sr. Nelson Cardoso estendendo ás pharmacias da zona rural, situadas em ruas servidas por Estradas ferro-carris que não guardem, de qualquer outra, distancia superior a quatro kilometros, as disposições do artigo 1º, paragraphos 1 a 6 do decreto legislativo nº 2.352, de 26 de novembro de 1920. Por este projecto fica revogado o paragrapho 7º do mesmo decreto;

Do sr. Vieira de Moura, auxiliando com 3:000$000 mensaes as enfermarias de creanças do Hospital Hanemanniano;

Do sr. Pio Dutra alterando o quadro do pessoal da secretaria do gabinete do prefeito, sob a allegação de que o mesmo é deficiente. Por esse projecto ficam creadas as seguintes logares: dois chefes de secção com vencimentos eguaes aos que percebem os funccionarios da mesma categoria na Directoria Geral da Fazenda; tres primeiros officiaes; um segundo official e um amanuense; e outro do sr. Costa Pinto relevando as multas impostas por falta de legalização das construcções de casa para habitação propria na zona em que o imposto predial é lavrado á razão de 6 °|°.

No expediente usou da palavra o sr. Mario Barbosa, referindo-se á enfermidade do Mauricio de Lacerda que guarda o leito ha alguns dias, solicitou da mesa a nomeação de uma commissão para visitar o collega em nome do Conselho. Approvado este requerimento designou a presidencia a seguinte commissão para lhe dar cumprimento:

Mario Barbosa, Lourenço Méga, Malcher Bacellar e Jeronymo Fenelon.

A ordem do dia não foi votada por falta de numero.

...sa sobre Hongkong violento tufão

Hongkong, 27 (U. P.) — Em consequencia de um violento tufão que abateu sobre este porto e cuja velocidade é avaliada em cerca de cem milhas por hora, ficaram seriamente prejudicadas as embarcações nacionaes que se achavam ancoradas no porto e nas immediações.

A campanha contra a Leishmaniose em S. Paulo

S. Paulo, 27 (Do correspondente) — O governo do Estado acha-se empenhado na campanha contra a Leishmaniose, doença conhecida pelo nome de "ulcera de Bauru'" cujo maior foco se encontra na zona noroeste do Estado.

O secretario do Interior vae mandar proceder a hospitalização dos doentes desse mal.

FALLECEU O AVIADOR CARTER

Londres, 27 (U. P.) — Falleceu em Cheltenham o famoso aviador Larry Carter, de vinte e cinco annos de edade, vencedor do Derby Aereo de 1923.

ANNO FRANCISCANO

A commissão encarregada dos festejos do anno franciscano communica que, por causa das novenas, a realizar-se em todas as egrejas franciscanas, de 25 do corrente mez a 4 de outubro proximo, não haverá no dia 2 do mez entrante a costumada conferencia sobre São Francisco no Instituto Nacional de Musica.

Os fornecimentos no Ministerio da Agricultura

Artigos que não são incluidos em concorrencia

Na sessão de hontem do Tribunal de Contas estabeleceu-se larga discussão em relação a diversos avisos do Ministerio da Agricultura, sobre fornecimentos por meio de concorrencia de emergencia.

O ministro Jesuino Cardoso fez longa exposição, sustendando a collisão de dois artigos do regulamento do Codigo de Contabilidade.

Foi resolvido converter-se em diligencia o estudo da questão, para solicitar-se o esclarecimento do Ministerio da Agricultura, sobre se se trata de fornecimentos normaes a repartições publicas, e, no caso affirmativo, porque não foram os artigos incluidos na concorrencia administrativa permanente realizada no começo do anno.

Vae transigir com os seus associados

O ministro da Fazenda approvou os estatutos da Associação Beneficente Postal do Pará, para poder transigir com os seus associados, mediante desconto em folha.

Multa imposta pelo ministro da Fazenda

O ministro da Fazenda, tomando conhecimento de um recurso "ex-officio" da collectoria federal em Rezende, mandou impôr a Abilio Marcondes Godoy a multa de 150$000.

Não obteve relevação de multas

O ministro da Fazenda indeferiu o requerimento de A. V. Tamandaré, pedindo relevação de multas.

Novo fiscal de club de mercadorias

O ministro da Fazenda nomeou Sylvio Fontoura para o cargo de fiscal de club de venda de mercadorias.

Creditos concedidos pela Despesa Publica

A Directoria da Despeza Publica concedeu o credito de réis 225:000$ á thesouraria da Estrada de Ferro de S. Luiz a Therezina, sendo 200:000$ para modificação do trecho entre Caxias e Flores, obras na estação e dependencias e nas officinas em S. Luiz e 25:000$ para construcção de um armazem de mercadorias em Croatá e de uma parada coberta em Sant'Anna.

Pela mesma directoria foram concedidos os creditos de réis 5:095$ á Delegacia Fiscal em Parahyba, para diarias a officiaes e funccionarios do Ministerio da Guerra e 2:880$ á Delegacia Fiscal em Porto Alegre, para assignaturas de telephones do quartel-general do commando da 3ª região militar.

Vão ser incineradas as batatas condemnadas

Attendendo ao que solicitou o Ministerio da Agricultura, o director da Receita Publica communicou á Alfandega desta capital que o ministro da Fazenda mandou recommendar-lhe providencias no sentido de serem incineradas as batas e demais productos condemnados pelo Serviço de Vigilancia Sanitaria Vegetal, e não atirados ao mar, como acontece com frequencia, em relação ás primeiras, que facilmente vão ter ás praias e, quando apanhadas, podem frustrar as medidas acauteladoras postas em pratica para defesa da lavoura.

FURTADO EM QUATORZE CONTOS DE RE'IS

O sr. José Pinheiro, negociante e socio do hotel da rua Benos Aires n. 134 e residente no sobrado do mesmo predio, foi victima de um furto, quando de regresso do seu negocio, entrou em seu quarto, collocando a quantia de 14:000$, que trazia em seu poder, sobre uma mesa.

O furto foi praticado segundo todas as probabilidades, na occasião em que o sr. José, por um motivo qualquer, deixou o seu quarto que ficou com a porta aberta.

Nesse momento, certamente, o ladrão, que se achava de espreita, penetrou no quarto, carregando a quantia alludida.

E' o que se presume, por ter ficado o dinheiro no quarto, quando delle se ausentou o seu dono que ao voltar, já o não mais encontrou.

Pinheiro, agitadissimo com o occorrido e depois de, sobre o facto, conversar com os demais moradores do predio, foi ao 4º districto e apresentou queixa.

No 4º districto o sr. Pinheiro disse suspeitar de um individuo baixo que se veste bem, de nacionalidade hespanhola e que muitas vezes por lá apparecia, sem dar um motivo justificado de sua presença constante ao local referido.

A policia está agindo, afim de prender o accusado.

CONFLICTO NUMA PADARIA E DOIS HOMENS FERIDOS

Diversos empregados da padaria da rua Real Grandeza n. 252, durante algumas horas em que entraram de folga, começaram a beber.

O de nome Antonio Martins Teixeira, de 21 annos e residente á rua Barroso n. 267, excedeu-se muito, de modo que, ficando insupportavel, começou a irritar os demais com brincadeiras inconvenientes.

O gerente do estabelecimento vendo que as cousas alli não acabariam bem, procurou dissuadir Antonio do seu proposito.

Com a intervenção do gerente, que é o sr. Maximo de Jesus, não concordou Antonio. Houve, então, entre ambos acalorada discussão que dentro de pouco tempo se transformou em conflicto, na qual tomaram parte os outros.

Quando acabou o barulho, estavam feridos Maximo e Antonio. O primeiro, empurrado, bateu com a testa na parede, contundindo-se. O outro fora attingido por um tijolo na cabeça.

Os feridos receberam soccorros da Assistencia Municipal e a policia do 7º districto prendeu Maximo e o empregado Domingos Alves de Sá, estando no encalço dos outros.

A respeito foi aberto inquerito.

ROUBOU AS LAMPADAS DO TEMPLO, MAS O SACRISTÃO VIU E O PRENDEU

Foi, talvez, a occasião que fez o ladrão.

Desempregado, lutando com difficuldades sem conta, Antenor Barboza, que mais uma vez saira de sua casa a avenida Lauro Muller n. 87, em busca de uma collocação, ante o facto de, mais uma vez, não a ter alcançado, lembrou-se, ao passar pela egreja de N. S. de Lourdes, no boulevard 28 de setembro, de se apegar á santa, pedindo a sua protecção. E, cheio de fé, entrou no templo, ajoelhando-se e poz-se a rezar fervorosamente.

Resou, resou e depois de muito resar, notou que o templo estava deserto. Era elle a unica pessoa que ali estava.

Correndo a nave com os olhos, viu os ricos castiçaes de prata... Viu a caixa de esmolas... Pensou no valor daquillo; no dinheiro que aquella devia conter... Uma idéa má o assaltou...

Repilliu-a numa revolta inteira. Não! Seria um sacrilegio. Jamais o praticaria!...

Os castiçaes e o dinheiro eram da santa...

Mas, afastados de uns e de outros, seus olhos cairam sobre as lampadas que illuminavam o adro.

Eram tantas... E, rigorosamente, não eram da santa. Della, para illuminal-a eram os castiçaes e as lamparinas de azeite...

Correu, de novo tudo, o templo com os olhos...

Ninguem... Não hesitou mais. Cuidadosamente, desatarrachou sete das maiores, envolveu-as num jornal e saiu, esgueirando-se.

Mas, — que azar o seu! — o sacristão Jayme Silva, que desconfiara do devoto e o ficara espreitando, escondido na sacristia, tudo viu e indo chamar o capitalista José Vieira Mello em sua casa, nos fundos da egreja, á rua Duque de Caxias n. 68, saiu com este em sua perseguição e o prendeu na rua, pouco adeante.

Levado para a delegacia do 16º districto Antenor confessou a sua falta ao commissario Machado que o autuou e recolheu ao xadrez.

"Habeas-corpus" negados pelo Supremo Tribunal Militar

Em sua sessão de hontem o Supremo Tribunal Militar negou os seguintes habeas-corpus dos quaes eram pacientes Alipio Gonçalves da Costa, Raymundo Felizardo José Roméro da Silva, destacados na Ilha Grande; João Rocha, incorporado no 19º batalhão de caçadores; Alcindo Rodrigues, Itagyba Nigaçaba Ceru' e Paulo Octavio Diniz Junqueira, todos incorporados no regimento de cavallaria.

Os postos vaccinicos da A. E. C.

Foi enorme o numero de pessoas que passaram durante o mez corrente, pelos consultorios da Associação dos Empregados no Commercio.

No posto central, á rua Gonçalves Dias, estão registrados os nomes de 1.153 pessoas, sendo somente de 358 as que passaram pelo posto da Praça da Bandeira, igualmente mantido pela Associação sob os cuidados do dr. Aramis Lopes.

Em Nictheroy, o movimento foi relativamente fraco tendo se registrado no entanto 158 as pessoas que foram vaccinadas pelo dr. Baptista Pereira.

Os melhoramentos no serviço de agua e esgoto de S. Paulo

S. Paulo, 27 (Do correspondente) — O secretario da Agricultura pretende introduzir nos serviços de abastecimento de aguas e esgotos desta capital os melhoramentos que actualmente são adoptados na Europa e nos Estados Unidos.

De accordo com essa resolução será commissionado para realizar os respectivos estudos naquelles paizes o director da repartição de aguas e esgotos, dr. Arthur Motta.

Os moradores da rua S. Claudio pedem agua

Os moradores da rua São Claudio não se conformando com o supplicio da séde a que os condemnaram os encarregados da distribuição da agua, pedem-nos para reclamarmos uma providencia do director da Inspectoria de aguas.

AGGREDIDO A BOX POR UM SOLDADO

Maria de Souza, residente á rua Benedicto Hypolito n. 163, foi aggredida pelo soldado n. 298, do 2º esquadrão do 1º Regimento de Cavallaria Divisionaria do Exercito, que com um box, vibrou-lhe um sôco no rosto.

Com um ferimento contuso no nariz e epistaxis traumatica, Maria foi levada ao posto central de Assistencia, de onde, depois de medicada, se recolheu a sua casa.

O soldado foi preso pela escolta do Exercito e conduzido ao seu quartel.

A policia do 9º districto registrou o facto.

"BARULHO" NUMA FEIRA LIVRE

Raymundo Corrêa, casado e residente á rua Pedro Americo n. 30, e Manoel Lopes Pinto, solteiro e morador á rua Bella de São João n. 178, têm barracas na feira livre do Engenho de Dentro.

Raymundo, como de costume, levou hontem para ajudal-o a servir a freguezia a sua esposa.

As barracas são visinhas. Manoel, num momento opportuno, dirigiu a esposa do collega um galanteio. Raymundo, inteirado disso pela propria esposa, foi á barraca de Manoel e exigiu satisfações. Com isso se aborreceu o "D. Juan" de feira, motivo pelo qual os dois entraram em lucta corporal, que só terminou com a intervenção da policia local, que prendeu os dois.

Ambos receberam contusões no rosto.

FALLECEU NA SANTA CASA

No Hospital da Santa Casa de Misericordia, falleceu hontem o trabalhador Donato Figueira, o qual, no dia 24 do corrente foi colhido por um trem na estação de Oswaldo Cruz, recebendo ferimentos em diversas partes do corpo, notadamente no thorax.

O cadaver foi removido para o necroterio do Instituto Medico Legal com guia da policia local.

SECÇÃO LIVRE

DESEJA ANNUNCIAR

Em jornaes e revistas dos Estados do Norte e Sul? A Empresa de Publicidade "A Eclectica" se encarrega de fornecer idéas e orçamentos para propaganda efficaz e economica. — Avenida Rio Branco 137, Rio — Rua da Bôa Vista 24 — São Paulo — Rua da Bahia 910 — Bello Horizonte. (303)

INDICADOR

ADVOGADOS

Dr. Alvaro Goulart de Oliveira — Avenida Rio Branco 114, sala 5.
Dr. Salgado Filho — R. General Camara 47, 1º and. Tel. 5304. Norte.
Drs. Verissimo de Mello e Domingos Louzada — Quitanda 45. T. C. 3907.
Dr. J. M. Mac Dowel da Costa — General Camara 66. Tel. N. 4747.
Dr. João de Almeida Rodrigues — Misericordia n. 6 — Tel. C. 693.
Dr. C. Daniel de Deus — Advogado Ecs. S. José, 81-sob. Tel. C. 1631.

MEDICOS

Dr. Luiz Ramos — P. Saenz Pena, 3. R. Conde Bomfim 185. Tel. V. 1639.
Dr. I. Malagueta — R. do Carmo, 5. (Esq. de S. José). Tel. 2052. C.
Dr. A. Pamplona — Medeiros Passaro, 27, Tijuca. V. 1276, 1º de Março 13. N. 5303, das 14 ás 16 horas.
Dr. Henrique Duque — Rodrigo Silva n. 5. Resid.: R. Ibituruna, 73.
Dr. Moncorvo — (Creanças), Had. Lobo. 61 (3 hs). Moura Brito, 58.
Dr. Bandeira Rodrigues — Mar. Floriano n. 154. 3ªs. 5ªs e sabs. 1 ás 2 1|2
Dr. W. Schiller — (Mentaes e nerv.) R. M. Olinda (1-3). Tel. S. 2464.
Prof. Eurico Villela — S. José 82; 2ªs., 4ªs. e 6ªs. A's 5 hs. C. 2393.
Prof. Austregesilo — Cons. doenças nervosas. Praça Marechal Floriano — Edificio do Cine-Theatro Gloria, 3º andar — Telefone C. 1995.
Dr. Flavio de Moura — R. Buarque n. 33, Leme. Tel. Sul, 1052.
Dr. José Bastos d'Avila — Rua 7 de Setembro 231, (das 4 ás 6 hs.) res.: rua Gal. Polydoro 185. Tel. S. 2748.

MEDICOS ESPECIALISTAS

Dr. Renato de Souza Lopes, prof. da Fac. — Doenças do app. digest. e nervosas. Raios X — S. José, 39.
Dr. Nelson Miranda — Mol. das senhoras, RAIOS X, syphilis, vias urinarias e tumores malignos. R. Carioca, 48. C. 1525. Res.: V. 1649.
Dra. Ursulina (Senhs. e creanças) — Av. 28 de Set. 182. Tel. V. 2104.
Dr. A. F. da Costa Junior — (Ass. da Fac.) Pelle, syphilis, tumores. Radiumtherapia R. Conceição, 153.
Dr. Werneck Machado — (Pelle e syphilis). Largo da Carioca, 11, 1º and.
Dr. Guilherme Eisenlohr — (Tuberculose), com 34 annos de pratica. Rua Marechal Floriano Pexoto, 44, das 12 ás 5 horas.
Dr. Murillo de Campos — D. mentaes e nervosas. Carioca, 28, ás 2 hs.
Dr. M. Gonçalves Paes — Tratamento conservador do utero e ovarios. Novos processos de cura. Av. Mem de Sá 45. 1º, 3 ás 6. C. 404.
Dr. Montenegro Villela — Coração e pulmões. Raios X. Cons.: r. Carioca, 48. (Cent. 3523).
Dr. J. Pacifico — V. urinarias e rheumatismos. Av. Mem de Sá, 335.
Prof. Dr. Rabello — Syphilis, doenças da pelle. Trata os tumores e doenças da pelle pelo radium e outros agentes physicos. — Assembléa n. 85.

Cl. creanças, Heliotherapia
DR. MASSILON SABOIA
com prat. hosp. Europa e N. America 52. Russell. B. M. 1603. Cons. 3 hs. (A 23891)

CIRURGIA, MOL. SENHORAS VIAS URINARIAS

Dr. Eugenio Decourt — Consultas diarias — Assembléa, 34, de 3 ás 5 hs.
Dr. Osorio Mascarenhas — Av. Rio Branco, 257 (3 ás 5). C. 940.
Dr. Rego Lins — Cons. Av. Rio Branco 175, das 3 ás 5. Res. Bambina 37.

RAIOS X

Radiodiagnostico e Radiotherapia profunda.
CANCER E TUMORES
INSTITUTO ROENTGEN
DR. JACINTHO CAMPOS e DR. EUGENIO GOMES.
Rosario, 139, 2º (elevador). Tel. N. 1689.

Medico oculista
Dr. Sergio Saboya
Especialista
Molestias de Olhos e receitas de oculos

5 annos de pratica nos Hospitaes de Berlim, Vienna e Paris. Consultorio, rua Ramalho Ortigão n. 9, 1º andar, sala 15 (trav. São Francisco). Das 4 ás 6 da tarde. Tel. Central 509. On parle français, man spricht deutsch

PARTOS E MOLESTIAS DAS SENHORAS

Dr. Daciano Goulart — R. Uruguayana, 35. (4 ás 6). Tel. C. 3762.
Dr. Camacho Crespo — R. Conde de Bomfim 577 Tel. V. 1171.

GARGANTA, NARIZ E OUVIDOS

"Sanatorio Cirurgico", clinica particular para internamento de doentes da Especialidade do.
Dr. João Marinho, prof. cathedratico da Fac. Medicina. 335, av. Mem de Sá. Tel. N. 1092. O estabelecimento dispõe de accommodações para as pessoas que acompanham o doente.

Dr. Joaquim Vidal

Especialista em doenças dos olhos. Chefe de serviço de Oftalmologia do Hospital S. Francisco de Assis.
Rua S. José, 45
A's 3 1|2 horas

OLHOS, GARGANTA, NARIZ E OUVIDOS

Dr. Raul David de Sanson — S. José, 43. 1º, das 2 ás 5. Tel. C. 5197.

GARGANTA, NARIZ E OUVIDOS

Dr. Paulo Brandão — Quitanda 5 — (2 ás 5 hs.) Tel. 5550. C.
Dr. Souza Mendes — Rodrigo Silva, 28, de 2 ás 4. C. 1838.
Dr. Sebastião Cesar da Silva — R. Carioca, 31. N. 1508. 2 ás 5 hs.

OCULISTAS

Dr. Moura Brasil e Gabriel de Andrade — Uruguayana, 37 (1 ás 4).
Dr. Eutychio Leal—Oculista da Policia Geral. S. José, 50 — A's 2 1|2 hs.

Dr. Edilberto Campos — Assembléa, 45, ás 2 horas. Tel. C. 1299.
Dr. Chaves de Freitas — Consultas das 3 ás 5. Rua Assembléa 56. Casa Rocha. Tel. C. 2928.

DOENÇAS DA PELLE E SYPHILIS

Dr. F. Terra — Professor da Faculdade de Medicina; rua Uruguayana n. 22, ás 14 horas. Applicações de radium.

DOENÇAS VENEREAS E DAS VIAS URINARIAS

Dr. Alvaro Moutinho, Rosario, 163 8 ás 20, diariamente. N. 2622.
Dr. A. Costallat — R. Carioca 30 (das 4 ás 6 hs.) Tel. C. 3950.

CIRURGIA, DOENÇAS DO RECTO E ANUS

Dr. Raul Pitanga Santos—Rua do Passeio 56 (1 ás 5). Tel. C. 2369.

CLINICA CIRURGICA, VIAS URINARIAS

Dr. Mario Kroeff — Uruguayana, 104, das 3 ás 6 horas. (N. 6204).

LABORATORIOS DE ANALYSES CLINICAS

Dr. Gervasio de Araujo — Ex. de sangue, urina, escarro, puz, etc. R. 7 de Setembro 75 (2º sala 5) C. 784.
Drs. E. Lindemberg e A. Madeira — Assembléa 58 — Ex. urina, sangue, escarro, etc. R. Wassermann, Bordet, Besredka. Vaccinas autogenas. Tel. C. 451.

CIRURGIÕES-DENTISTAS

Dr. Barros Henriques — Ramalho Ortigão 9; s. 10, 1º a C. 1456.
Octavio Euricio Alvaro — Rua Carioca, 50. Phone C. 3392.
Dr. Octavio C. Gonçalves — Rua 7 de Setembro 145. Tel. C. 984.

HOTEIS E PENSÕES

Hotel Avenida — O mais importante do Brasil. End. telegr. "Avenida".

OS MELHORES CAFÉS

Café Ideal — Sempre puro. Dep. rua Saude 142 e 150. Tel. 707. Norte.

CORRETORES DE FUNDOS PUBLICOS

Lucrecio Fernandes de Oliveira. Rua 1º de Março, 83. Tel. 4468. Norte.

EURYTHMINE DETHAN — NEVRALGIA DÔRES RHEUMATISMO GRIPPE FEBRES (4037)

PIANOS NOVOS

a 30 mezes de prazo. CRAPEAU 1|4 de cauda e Autos-Pianos. Pianos dos afamados fabricantes BECHSTEIN, ALBERT FAHR e KOHLER. Receben A. MATHIAS. 21, Visconde Rio Branco, 21. Phone C. 3053. (6429)

Srs. Constructores e Proprietarios!
Não façam INSTALLAÇÕES ELECTRICAS de luz, força, campainhas, telephones, etc., sem pedir ORÇAMENTO GRATUITO a Willmann, Xavier & C. Secção Technica a cargo de especialistas. 170, RUA BUENOS AIRES, 170. Telep. Norte 3136. Caixa Postal, 149. Rio de Janeiro. (5958)

DECLARAÇÕES

Thermometros Clinicos só confiem no Casella, London (3514)

CAIXA BENEFICENTE MIGUEL COUTO

EDITAL

O presidente da Caixa usando das attribuições que lhe confere o artigo 24 dos Estatutos, convida todos os srs. membros do Conselho Deliberativo, a reunirem-se em sessão ordinaria (1ª convocação), no dia 7 de outubro de 1926, ás 16 horas, na séde da Caixa, Instituto Anatomico, para tratarem da seguinte ordem do dia: a) eleição da directoria para o anno social de 1927; b) interesses geraes.

Rio de Janeiro, 26 de setembro de 1926 — *Plinio Leite*, presidente. (A 25264)

Loteria do Estado — DE — MATTO GROSSO
Garantida e fiscalisada pelo Governo do Estado
Extracção em Cuiabá, por meio de urnas e espheras
Unica no Brasil, que joga apenas com 5 MIL BILHETES
Brevemente (6671)

A' PRAÇA

O abaixo assignado, declara que nesta data deixou de ser empregado dos srs. Irmãos Reis, isento de todas as responsabilidades, do activo e passivo da casa, aonde trabalhou desde o dia 22 de março proximo passado, até hoje.

Andrade Pinto, 25 de setembro de 1926 — *Joaquim da Silva Reis*. (A 25144)

Baratas? USEM Pó Azul (6632)

O SACCO "ECLIPSE" para agua quente é Usado nos hospitaes (5602)

Sementes Novas para hortas e jardins, recebeu grande sortimento, CASA TUBARÃO. — Mercado Municipal ns. 95 e 97. (5640)

ANNUNCIOS

TOSSE? BRONCHITE? ASTHMA? COQUELUCHE? PEITORAL ANTOSSIL (6660)

COPACABANA POST 6
To le large Room for 1 or 2 gentlemen. Phone 862, Ipanema. (A. 24880)

Dr. Silvino Mattos, laureado especialista em dentaduras porciaes e duplas. Corrige e repara chapas defeituosas.
Preços razoaveis. Rua 7 de Setembro 231. Phone: Central, 1.555. (A 24902)

FERIDAS — ECZEMAS
Use o pó de Liége. E' o melhor e o mais garantido. Vende-se nas drogarias Baptista, Granado, Gesteira e na rua Uruguayana, 91. (A. 24848)

O SACCO "ECLIPSE" para agua quente é Procurado porque não goteja (5601)

MAGNIFICO PREDIO
Aluga-se o predio á rua Dr. Sattamini 165 (Praça Affonso Penna), para familia de tratamento. Informa-se no mesmo. (A. 24889)

OURO
Prata, platina, compra-se. Rua Sete de Setembro n. 184, 1º andar, "O REI DO OURO" (A 24946)

Brevemente
Café Fidalgo (A 24809)

LINDO PALACETE NA URCA
Aluga-se um á Avenida Portugal n. 16, recentemente construido e ainda não habitado. Póde ser visto de 10 ás 4 da tarde. Informações com o Telep: Ipanema 2004. (A. 25393)

NÃO HA BEM QUE SEMPRE DURE E NÃO HA MAL QUE NÃO SE ACABE
O que nos ensinou uma epidemia

"Não enfraquecer!" Este é o principio secreto da nossa defesa quando queremos combater uma molestia. Em tempos anteriores dava-se pouca importancia a este facto e quando se tratava, por exemplo, de resfriados, catarrhos, grippe, etc., abusava-se dos preparados laxantes, associados á quinina. O resultado era um allivio momentaneo, seguido por uma recrudescencia de todos os symptomas, aggravados então pelo desarranjo do estomago e pela perturbação caracteristica que traz o uso da quinina.

As terriveis epidemias de influenza e grippe nos ensinaram: primeiro, que a aspirina e os seus compostos (especialmente a "Phen-aspirina" da Casa Bayer) constitue o unico remedio verdadeiramente efficaz, porque exerce a cura sem debilitar, nem causar transtorno algum ao organismo; e segundo, que o limão é um admiravel auxiliar curativo. Isto conduziu á descoberta de um novo methodo para debellar os resfriados, os catarrhos, a grippe, etc., o qual consiste simplesmente em tomar, ao deitar-se, dois comprimidos de "Phenaspirina" (a admiravel combinação de Aspirina e Phenacetina á que todos nós recorremos anciosamente durante a "Hespanhola") e uma chicara de limonada, o mais quente possivel. Dahi a pouco, começa-se a suar copiosamente, céssa a dôr de cabeça, fica-se livre da indisposição e experimenta-se uma sensação de bem-estar que conduz o um somno tranquillo e raparador. No dia seguinte de manhã, todos os symptomas desapparecem. Caso persistir algum, com uma ou duas dóses mais, tomadas durante o dia, o allivio é completo.

Presume-se, que este methodo foi creado por um afamado especialista e deu-se-lhe a denominação de "Methodo Bayer" em honra da Casa que tão grandes beneficios tem prestado á humanidade. (8442)

Lancha a gazolina
Compra-se: offertas ao dr. Gadde, no Bar da Brahma. (A 25395)

FUNEBRES

Marcilio Telles

(MISSA DE 7º DIA)

Paulo Telles, Octavio de Souza Breves, senhora e filhos, Raul Vieira Ferraz, senhora e filha e Olinda Telles, agradecem penhorados aos parentes e amigos que os acompanharam no doloroso transe porque acabam de passar com o fallecimento de seu muito querido tio, tio-avô e cunhado MARCILIO TELLES e convidam todos os parentes e amigos para assistir á missa de setimo dia que, em suffragio de sua alma, será rezada no altar-mór da egreja de N. S. do Carmo, á rua Primeiro de Março, na sexta-feira, 1º de outubro, ás 10 horas, pelo que desde já se confessam muito agradecidos. (A 25364)

Armando Chaves

(CIRURGIÃO DENTISTA)

Viuva Chaves, filhos e demais parentes, penhorados agradecem a todos que acompanharam á sua ultima morada os restos mortaes de seu querido filho, irmão, cunhado e tio ARMANDO CHAVES, e de novo convidam para assistirem á missa de setimo dia que fazem celebrar amanhã, quarta-feira, 29 do corrente, ás 8 1|2 horas, na egreja São João, antecipando os seus agradecimentos aos que comparecerem a este acto religioso. (A 24822)

João Gurgel de Lima

(1º ANNIVERSARIO)

Sua viuva e filhos, as familias Carvalho Motta e Gurgel de Lima, convidam as pessoas de sua amizade a assistir á missa que por alma de seu saudoso e querido JOÃO GURGEL DE LIMA, mandam celebrar na egreja de S. Francisco de Paula, capella de Nossa Senhora das Victorias, hoje, terça-feira, 28 do corrente, ás 9 1|2 horas da manhã, confessando-se desde já penhorados. (A 25314)

Carolina Avellar de Albuquerque

(PARAHYBA DO SUL)

João Quirino Werneck da Rocha, senhora, filhos, noras e netas, Joaquim Ribeiro de Avellar, senhora e filhos, Alvaro Corrêa de Mattos, senhora e filho e Maria dos Anjos Albuquerque de Castro, filhos, genro e neta, convidam as pessoas de sua amizade para assistir á missa de trigesimo dia que por alma de sua saudosa sogra, mãe, avó e bisavó CAROLINA AVELLAR DE ALBUQUERQUE, fazem rezar na matriz de Parahyba do Sul, no dia 30 do corrente, ás 9 horas, confessando-se desde já agradecidos por esse acto de religião. (A 24812)

Dr. Leovigildo Honorario de Carvalho

(GENERAL MEDICO)

Eloyna Moema, Emilia, Patricia, Leovigildo, Leopoldo, dr. Gastão do Carvalho e senhora, dr. Godofredo de Carvalho, senhora e filhos, capitão tenente Antonio Maria de Carvalho, dr. Diogo Xerez, senhora e filhos e dr. Austricliano de Carvalho e senhora (ausentes), participam o fallecimento de seu querido pae, sogro, avô, tio, irmão e cunhado DR. LEOVIGILDO HONORARIO DE CARVALHO, occorrido hontem, ás 8 horas e 35 minutos da manhã, devendo o enterro se realizar hoje, ás 10 horas, saindo o feretro da rua Barata Ribeiro n. 405, (Copacabana), para o cemiterio de S. Francisco Xavier. (A 25374)

Zulmira Pires de Barros

Amador Pinheiro de Barros, filhos e demais parentes, convidam aos seus amigos e conhecidos a assistirem á missa de trigesimo dia que em suffragio da alma de sua querida e inesquecivel esposa e mãe ZULMIRA PIRES DE BARROS, mandam celebrar hoje, 28 do corrente, terça-feira, ás 9 horas da manhã, no altar-mór da egreja de São Francisco de Paula. Por este acto confessam-se desde já summamente gratos. (A 25594)

Baroneza de Souza Lima

Heitor de Souza Lima, senhora e filhos, Isabel de Carvalho e Vasconcellos, Thereza da Silva Pereira, Rita Pereira da Rocha e demais parentes, fazem celebrar uma missa pelo eterno repouso de sua sempre lembrada e adorada mãe, sogra, avó, irmã e tia BARONEZA DE SOUZA LIMA, hoje, terça-feira, 28 do corrente, 30º dia de seu fallecimento, ás 10 1|2 horas, no altar-mór da egreja de S. Francisco de Paula, confessando-se antecipadamente muito gratos aos que comparecerem a esse acto de religião. (A 25276)

Edgard Jann

A. C. Valentim Jann, senhora e filhos, ainda sob a cruciante dôr pela perda do seu inesquecivel e sempre chorado filho EDGARD JANN, convidam os seus parentes e amigos a assistirem á missa de mez que pelo descanso eterno de sua bonissima alma mandam celebrar hoje, terça-feira, 28 do corrente, ás 9 horas, no altar do S. S. Sacramento da egreja da Candelaria, por cujo acto de religião e caridade desde já agradecem. (A 24709)

CORÔAS de flôres Naturaes — CASA JARDIM — Rua Gonçalves Dias n. 38 — Telephone 2852, C. — LEBRÃO & WALDEMAR. (4720)

RAIOS X — Exames e photographias. Dr. von Doellinger da Graça. Da Academia de Medicina, director do Serviço de Raios X na Benificencia Portugueza. Rodrigo Silva, 5, de 3 ás 6 horas. 834 Sul. (A 24019)

FAZENDA
Vende-se uma com 215 alqueires em pastos, lavoura de canna e mattas, 200 cabeças de gado vaccum, cavallar e suino; bem colonizada, boas casas de aluguel, excellente aguada, uma bôa casa de moradia com todo o conforto moderno. Grande correllação, exportação de leite e fabrica de manteiga. Fornece luz e energia electrica, ao povoado proximo. Clima salubérrimo. Municipio de Cantagallo. Para informações minuciosas podem os srs. pretendentes se dirigirem ao sr. Freitas, na casa Lourdes, rua da Carioca n. 31, onde verão varias photographias. (A 24810)

Gratis
Envie o seu endereço para a caixa postal 2742 — Rio de Janeiro, que receberá uma surpresa. (3258)

ALUGA-SE
Estação de Bento Ribeiro — Rua Emilio Ribeiro n. 121. Aluga-se por 200$000 ou vende-se por 15:000$000. Ver no mesmo. Trata-se: Assembléa, 9. (A 24819)

A VIDA COMMERCIAL

CAMBIO

Hontem, este mercado foi aberto em condições fracas, vigorando para o fornecimento de cambiaes as taxas de 7 1|2 a 7 17|32 d. e para a acquisição do papel particular a de 7 37|64 d. Momentos depois, havia dinheiro para as letras de cobertura a 7 9|16 d.

O mercado fechou estavel, obtendo-se saques a 7 33|64 e 7 17|32 d. e collocação para o papel particular, entrega prompta, a 7 9|16 d. e futura a 7 37|64 d.

TABELLA DOS BANCOS

	A 90 d/v	
Londres	7 1|2 a	7 17|32
	(32$000)-(31$857)	
Nova York	6$570 a	6$600
Canadá	—	6$570
Allemanha	—	1$565
Paris	$181 a	$186
	A' vista	
Londres	7 13|32 a	7 29|64
	(32$405)-(32$201)	
Nova York	6$640 a	6$680
Paris	$184 a	$188
Portugal	$340 a	$355
Italia	$244 a	$252
Buenos Aires (peso papel)	2$710 a	2$770
Buenos Aires (peso ouro)	6$155 a	6$180
Hespanha	1$010 a	1$020
Suissa	1$280 a	1$294
Hollanda	2$660 a	2$683
Austria (por dez mil corôas)	$910 a	$945
Canadá	6$650	—
Belgica	$177 a	$181
Syria	$184 a	$186
Palestina	$184 a	$186
Montevidéo	6$670 a	6$766
Dinamarca	1$770 a	1$775
Noruega	1$460 a	1$470
Suecia	1$780 a	1$788
Japão (yen)	3$230 a	3$247
Allemanha	1$582 a	1$591
Rumania	$039	—
Tcheco-Slovaquia	$196 a	$198
Chile	$030	--
Vales ouro, por 1$	3$632	—
Vales, café	$185 a	$188

MOEDAS

Libras (papel)	—	32$920
Dollars (papel)	—	6$780
Dollars (ouro)	—	6$800
Peso uruguayo	—	6$820
Peso argentino papel)	—	2$740
Pesetas	—	1$040

CABO

Londres	7 1|8 a	7 13|32
	(32$542)-(32$405)	
Nova York	6$670 a	6$700

Italia	$246 a	$256
Buenos Aires (peso papel)	2$720 a	2$780
Buenos Aires (peso ouro)	—	—
Montevidéo		6$720
Dinamarca	1$780 a	1$785
Portugal	$350 a	$360
Tcheco-Slovaquia	$197 a	$199
Hespanha	1$015 a	1$020
Japão (yen)	—	3$250
Canadá	—	6$670
Hollanda	2$680 a	2$695
Suecia	1$790 a	1$800
Noruega	1$470 a	1$480
Allemanha	1$590	—

CURSO OFFICIAL DO CAMBIO

	90 d/v	A' vista
S/Londres	7 33|64	7 29|64
" Italia	—	$247
" Paris	$182	$184
" Allemanha	—	1$586
" Suissa	—	1$289
" Portugal	—	$342
" Syria	—	—
" Palestina	—	—
" Belgica	—	$039
" Rumania	—	$039
" Hollanda	—	2$665
" Nova York	6$575	6$642
" Tcheco-Slovaquia	—	$197
" Montevidéo	—	6$685
" Buenos Aires (peso papel)	—	2$725
" Buenos Aires (peso ouro)	—	6$155
" Austria (por dez mil corôas)	—	$940
" Japão (yen)	—	3$240
" Noruega	—	1$460
" Canadá	—	—
" Suecia	—	1$780
" Dinamarca	—	1$770

EXTREMAS

Caixa matriz	7 1|2 a	7 17|32
Bancaria	7 1|2 a	7 17|32

MOEDAS

Libras (ouro)	—	—
Libras (papel)	—	--
Libras (papel)	—	--
Liras (ouro)	—	—
Liras (papel)	—	$255
Francos (ouro)	—	—
Francos (papel)	—	—
Dollars (papel)	—	—
Escudos (papel)	—	—
Peso argentino papel)	—	—
Peso uruguayo	—	—
Dollars (ouro)	—	—
Reichmark (ouro)	—	—
Florim (papel)	—	—
Pesetas (papel)	—	—

MERCADO DE CAMBIO DE SANTOS

SANTOS, 27.

Hora	Estado do mercado	Bancos tocam	Bancos compram	Bancos compram sobre N. York	Letras Offerecida
10.10 a.m.	Estavel	7 17|32	7 19|32	6$520	Não ha.
11.45 a.m.	Ap. est.	7 17|32	7 37|64	6$520	Não ha.
1.45 p.m.	Fraco	7 33|64	7 37|64	6$530	Não ha.
2.55 p.m.	Calmo	7 17|32	7 37|64	6$520	Não ha.

CAMBIOS ESTRANGEIROS

LONDRES, 27.

ABERTURA:

	Hoje	Anterior
LONDRES s/N. York, á vista por £	$ 4.85.25	$ 4.85.25
" s/Genova á vista por £..	L. 132.00	L. 131.75
" s/Madrid á vista por £..	P. 31.90	P. 31.87
" s/Paris á vista por £....	F. 175.50	F. 174.25
" s/Lisboa á vista por 1$000	d. 2 17/32	d. 2 17/32
" s/Berlim á vista por £..	M. 20.37	M. 20.37
" s/Amsterdam á vista p. £	Fl. 12.11	Fl. 12.11
" s/Berne á vista por £...	F. 25.11	F. 25.12
" s/Bruxellas á vista por £	F. 182.00	F. 182.00

LONDRES, 27.

FECHAMENTO:

	Hoje	Anterior
LONDRES s/N. York, á vista por £	$ 4.85.25	$ 4.85.25
" s/Genova á vista por £..	L. 130.75	L. 131.75
" s/Madrid á vista por £..	P. 31.90	P. 31.87
" s/Paris á vista por £....	F. 174	F. 174.25
" s/Lisboa á vista por 1$000	d. 2 17/32	d. 2 17/32
" s/Berlim á vista por £..	M. 20.37	M. 20.37
" s/Amsterdam á vista p. £	Fl. 12.11	Fl. 12.11
" s/Berne á vista por £...	F. 25.11	F. 25.12
" s/Bruxellas á vista por £	F. 181.50	F. 182.00
" s/Amsterdam á vista p. £	Fl. 12.11	Fl. 12.11
" s/Stockholmo á vista p. £	Kn. 18.28	Kn. 18.28
" s/Christiania á vista p. £	Kr. 18.15	Kr. 18.15
" s/Copenhagen á vista p. £	Kr. 22.15	Kr. 22.15

NOVA YORK, 27.

ABERTURA:

	Hoje	Anterior
N. YORK s/Londres, tel., por £...	$ 4.85.12	$ 4.85.26
" s/Paris, tel., por F......	c 2.79	c 2.78.50
" s/Genova, te., por L.....	c 3.73	c 3.69.00
" s/Madrid, tel., por P.....	c 15.20	" 15.22
" s/Amsterdam, te., por Fl.	c 40.02	c 40.02
" s/Berne, te., por F......	c 19.32	c 19.32
" s/Bruxellas, tel., por F...	c 2.67	c 2.67.00
" s/Berlim, tel., por M.....	c 23.80	c 23.80

BUENOS AIRES, 27.

ABERTURA:

	Hoje	Anterior
BUENOS AIRES s/Londres, taxa telegraphica, por $ ouro, t/venda...	d 45 23|32	d 45 11|16
BUENOS AIRES s/Londres, taxa telegraphica, por $ ouro, t/compra...	d 45 3|4	d 45 3|4
MONTEVIDEO s/Londres, taxa telegraphica, por $ ouro, t/venda...	d 49 3|4	d 49 3|4
MONTEVIDEO s/Londres, taxa telegraphica, por $ ouro, t/compra..	d 49 13|16	d 49 13|16

TELEGRAMMA FINANCIAL

LONDRES, 25.

FECHAMENTO:

Taxas de descontos:

	Hoje	Anterior
Do Banco da Inglaterra	5 %	5 %
Do Banco de França	7 1/2 %	7 1/2 %
Do Banco da Italia	7 %	7 %
Do Banco de Hespanha	7 %	7 %
Do Banco da Allemanha	6 %	6 %
Em Londres, tres mezes	4 9/16 %	4 9/16 %
Em Nova York, tres mezes	4 %	4 %

Cambio:

	Hoje	Anterior
Londres s/Bruxellas, á vista por £..	F. 182.00	F. 181.75
Genova s/Londres, á vista por £....	L. 132	L. 131.25
Madrid s/Londres, á vista por £....	P. 31.87	P. 31.93
Genova s/Paris, á vista por 100 Fcs.	L. 75.75	F. 75.20
Lisboa s/Londres, á vista (t/v) p. £	Es. 95	Es. 93
Lisboa s/Londres, á vista (t/c) p. £	Es. 94 1/2	Es. 94 1/2
Paris s/Nova York, á vista por £....	F. Feriado	F. 35.99
Paris s/Londres, á vista, por £.....	F. Feriado	F. 174.45
Paris s/Italia, á vista, por 100 L.....	F. Feriado	F. 131.30
Paris s/Hespanha, á vista, por 100 P.	F. Feriado	F. 546.00
Paris s/Berne, á vista, por 100 Fcs.	F. Feriado	F. 693.00
Nova York s/Londres, t. tel., por £	$ 4.84.25	$ 4.85.37
Nova York s/Paris, telegr. bancario, por franco	Cts. 2.76.75	Cts. 2.78.75
Nova York s/Genova, idem, por lira	" 3.60.50	" 3.68.00
Nova York s/Madrid, idem, por P...	" 15.22	" 15.20
Nova York s/Amsterdam, por Fl....	" 40.04	" 40.03
Nova York s/Suissa, idem, por franco	" 19.33	" 19.33
Nova York s/Bruxellas, tel., por F..	" 2.66.25	" 2.66.00
Nova York s/Berlim, taxa telegraphica, por marco	" 23.80	" 23.80

CAFÉ

(Rio)

Pauta — 2$21

Entradas em 25:

	Saccas
E. F. Leopoldina	11.150
Maritima	4.175
Alfredo Maia	595
Cabotagem	465
Total	16.394

Idem o anno passado	18.770
Desde 1º	356.764
Média	14.270
Desde 1º de julho	1.177.237
Média	13.531
Idem o anno passado	1.290.870

Embarques em 25:

E. Unidos	756
Europa	12.737
Rio da Prata	1.625
Cabo	2.650
Cabotagem	1.770

Total	19.532
Idem o anno passado	28.849
Desde 1º	329.912
Desde 1º de julho	1.092.900
Idem o anno passado	1.136.967
Existencia em 27	275.212
Idem o anno passado	216.311

Imposto mineiro — valor de 1$000 ouro, de 27 do corrente a 3 de outubro, 3$620.

Hontem este mercado foi aberto em condições de estabilidade e com alguma procura, tendo sido apuradas, nas primeiras horas, vendas de 6.298 saccas, na base de 32$300 por arroba, pelo typo 7.

A' tarde foram registrados negocios de mais 4.469 saccas, ao mesmo preço, fechando o mercado inalterado.

COTAÇÕES

Typo 3	35$100
Typo 4	33$400
Typo 5	33$703
Typo 6	33$000
Typo 7	32$300
Typo 8	31$600

MOVIMENTO DO CAFE' A TERMO

PRIMEIRA BOLSA

	V.	C.	Da cot. anterior
	Por 10 kilos		
Setembro	22$200	21$900	+ $030
Outubro	21$775	21$750	
Novembro	21$625	21$600	
Dezembro	21$500	21$350	— $250
Janeiro	21$350	21$300	— $150
Fevereiro	21$250	21$125	— $175

Vendas: 7.000 saccas.
Posição: calma.

SEGUNDA BOLSA

	V.	C.	Da cot. anterior
	Por 10 kilos		
Setembro	21$900	21$700	— $200
Outubro	21$725	21$600	— $150
Novembro	21$500	21$400	— $200
Dezembro	21$375	21$350	
Janeiro	21$425	21$400	+ $100
Fevereiro	21$300	21$250	+ $125

Vendas: 3.000 saccas.
Posição: calma.

NOVA YORK, 27.
Abertura:

	Hoje	Fechamento anterior
Café para entrega em dezembro	16.20	16.16
Café para entrega em março	15.82	15.75
Café para entrega em maio	15.63	15.58
Café para entrega em julho	15.30	15.23

Mercado estavel.
Desde o fechamento anterior alta de 4 a 7 pontos

NOVA YORK, 27.
Fechamento:

	Hoje	Anterior
Café para entrega em dezembro	16.10	16.16
Café para entrega em março	15.77	15.75
Café para entrega em maio	15.54	15.58
Café para entrega em julho	15.23	15.23
Vendas do dia	40.000	40.000

Mercado apenas estavel.
Desde o fechamento anterior alta de 2 e baixa parcial de 4 a 6 pontos.

HAVRE, 27.
Abertura:

	Hoje	Fechamento anterior
Café para entrega em dezembro	828 1/2	826 1/2
Café para entrega em março	870	863
Café para entrega em maio	889	879 1/2
Café para entrega em julho	896	886 1/2

Mercado estavel.
Alta de 2 a 9 1|2 francos desde o fechamento anterior.

Fechamento:
Mercado: hoje, calmo; anterior, calmo; mesmo dia no anno passado, foi domingo.

N. 4, disponivel, por 10 kilos: hoje, 24$; anterior, 24$; mesmo dia no anno passado, foi domingo.

N. 7, disponivel, por 10 kilos: hoje, 22$; anterior, 22$; mesmo dia no anno passado, foi domingo.

Entradas até ás 2 horas: hoje, 26.591 saccas; anterior, 26.551 saccas; mesmo dia no anno passado, foi domingo.

Saídas:	Saccas
Para os Estados Unidos	65.134
Para a Europa	36.791
Para outros portos	1.064
Total	102.989

SANTOS, 27.
Fechamento:

	Hoje	Anterior
Café typo 4 para entrega em setembro	26$475	26$500
Café typo 4 para entrega em outubro	24$800	25$000
Café typo 4 para entrega em novembro	23$675	23$830
Vendas do dia	6.000	13.000
Estado do mercado	Estavel	Estavel

JUNDIARY, 27.
Meio-dia até 5 p. m.:

Café recebido pela Estrada Paulista com destino a S. Paulo: hoje: 19.000 saccas; dia anterior, 19.000 saccas; mesmo dia no anno passado, 21.000 saccas.

Café recebido pela Estrada Paulista com destino a Santos: hoje, 7.000 saccas; dia anterior, 7.000 saccas; mesmo dia no anno passado, 21.000 saccas.

Total: hoje, 26.000 saccas; dia anterior, 26.000 saccas; mesmo dia no anno passado, 33.000 saccas.

Café recebido pela Estrada Paulista com destino a S. Paulo: hoje, nada; dia anterior, nada; mesmo dia no anno passado, nada

Café recebido pela Estrada Paulista com destino a Santos: hoje, 16.000 saccas; dia anterior, 18.000 saccas; mesmo dia no anno passado, 16.000 saccas

Total: hoje, 16.000 saccas; dia anterior, 18.000 saccas; mesmo dia no anno passado, 16.000 saccas.

EMBARQUES DE CAFE'

Em 27 de setembro:

	Saccas
Para Nova Orleans:	
Vivacqua Irmãos & C.	750
Companhia Santista de Exportação	1.250
Para Rotterdam:	
Theodor. Wille & C.	2.625
Hard Rand & C.	438
Para Genova:	
Ornstein & C.	625
Battermann & C.	250
Para Hamburgo:	
Leon Israel & C., S. A.	63
Oscar Marques Rotundo & C.	1.000
E. G. Fontes & C.	125
Antonio França	167
Theodor Wille & C	1.500
Companhia Santista de Exportação	750
Ornstein & C.	250
Alfredo Sinner & C.	125
Mc. Kinlay & C.	250
Para Stockolmo:	
Companhia Santista de Exportação	125
Mc. Kinlay & C.	1.375
Theodor Wille & C.	625
Rabello Alves & C.	125
Para Bremen:	
Theodor Wille & C.	500
Para Buenos Aires:	
Norton Megaw & C.	100
Alfredo Sinner & C.	625
Para Nova York:	
Leon Israel & C., S. A.	875
Vivacqua Irmãos & C.	250
Para Nova Orleans:	
Praga Irmão & C.	400
Pinto & C.	500
Para portos do sul:	
Ornstein & C.	125
Para o Havre:	
Alfredo Sinner & C.	250
Para Copenhague:	
Battermann & C.	85
Companhia Santista de Exportação	750
Total	16.577

Destinos:	
Estados Unidos	4.075
Europa	11.253
Rio da Prata	1.174
Cabotagem	125
Total	16.577

Rocha Faria & C.

Codigos: Borges, Ribeiros, etc.
End. tel.: ROCHAFARIA
Commissarios de café
Avenida Rio Branco, 9, 3º andar
Salas 228 e 230
Arm.: Camerino, 68
Caixa postal, 710
Adeantam sobre conhecimentos, sendo a commissão apenas de 700 réis por sacco.
FILIAL — Santos: Rua Santo Antonio n. 62
MATRIZ — RIO

Preços por 15 kilos, no Rio:	
Typo 3	35$500
Typo 4	34$700
Typo 5	33$900
Typo 6	33$100
Typo 7	32$300
Typo 8	31$500

Informações: mercado FIRME.

Barboza Albuquerque & Comp.

Successores de JOSE' JOAQUIM DE OLIVEIRA BARBOZA
Casa fundada em 1864
Endereço telegraphico — OLIBARBOZA
Rua do Rosario n. 101.
Caixa postal n. 624 — Rio de Janeiro

Cotações por 15 kilos:	Americano	Cór
Typo 2	35$032	35$543
Typo 3	34$419	34$930
Typo 4	33$807	34$317
Typo 5	33$245	33$705
Typo 6	32$632	33$143
Typo 7	32$019	32$530
Typo 8	31$407	31$917

Mercado FIRME.
Recebemos cafés na fórma de Armazens Geraes e adeantamos sobre conhecimentos.
Sabino De Robertis, encarregado.

PORTELLA HUGO & C.

Commissarios de Café.
Rua de S. Bento n. 37.

Fazem adiantamentos sobre conhecimentos.

(6635)

ASSUCAR

(Rio)

Ainda hontem, apezar da escassez de procura e dos preços não terem accusado modificação, os vendedores declararam o mercado em posição de firmeza.

Registraram-se pequenas entradas e regulares saídas.

MOVIMENTO DO MERCADO

	Saccas
Stock anterior	76.811
Entradas:	
De Campos	3.900
De Maceió	—
De Parahyba	—
De Natal	—
De Pernambuco	—
Do Ceará	—
Total	3.900
Desde 1º	162.973
Saídas	10.178
Desde 1º	225.649
Stock hontem á tarde	70.633

COTAÇÕES

	Por 60 kilos
Crystaes	43$000 a 44$000
Demeraras	35$000 a 37$000
Mascavinhos clf.	Não ha
Segundos jactos	Não ha
Terceiros jactos	26$000 a 28$000
Mascavos c.f.	24$000 a 25$000
Terceiras sortes	—

MOVIMENTO DO ASSUCAR A TERMO

PRIMEIRA BOLSA

	V.	C.	Da cot. anterior
	Por 60 kilos		
Setembro	44$000	43$700	+ $200
Outubro	43$000	42$600	+ 1$100
Novembro	43$300	43$000	+ 1$000
Dezembro	43$700	43$500	+ 1$000
Janeiro	44$400	44$200	+ $900
Fevereiro	45$500	44$600	+ $300

Vendas: 4.000 saccas.
Posição: firme.

SEGUNDA BOLSA

	V.	C.	Da cot. anterior
	Por 60 kilos		
Setembro	44$800	42$800	— $900
Outubro	42$200	42$000	— $600
Novembro	42$400	42$000	— 1$000
Dezembro	43$000	42$300	— 1$000
Janeiro	44$000	43$400	— $800
Fevereiro	44$700	43$900	— $700

Vendas: 5.000 saccas.
Posição: fraca.

Fechamento:

LONDRES, 25.

	Hoje	Fechamento anterior
Assucar para entrega em setembro	[illegible]	[illegible]
Assucar para entrega em dezembro	14|6	14|10 1/2
Assucar para entrega em março	15|—	15|—
Assucar para entrega em maio	15|4 1/2	15|6
Assucar do Brasil com 96 % de base para embarques futuros	Nominal	Nominal

Mercado estavel.
Baixa parcial de 1 1|2 a 4 1|2 d. desde o fechamento anterior.

NOVA YORK, 27.
Abertura:

	Hoje	Fechamento anterior
Assucar para entrega em setembro	—	—
Assucar para entrega em dezembro	2.84	2.80
Assucar para entrega em março	2.79	2.75
Assucar para entrega em maio	2.87	2.83
Assucar para entrega em julho	2.94	2.91

Mercado firme.
Desde o fechamento anterior alta de 3 a 4 pontos.

PERNAMBUCO, 27.

Mercado: hoje, estavel; anterior, estavel.

Usina de primeira: hoje, n|cotado; anterior, 12$ a 12$500.

Usina de segunda: hoje, n|cotado; anterior, 11$ e 11$500.

Crystaes: hoje, 8$100 a 8$500; anterior, 8$300 a 8$800.

Demeraras: hoje, n|cotado; anterior, n|cotado.

Terceira sorte: hoje, n|cotado; anterior, n|cotado

Somenos: hoje, n|cotdo; anterior, n|cotado.

Brutos seccos: hoje, 4$ a 4$500; anterior, 4$ a 4$500.

Entradas:	Hoje	Anterior
Desde hontem, em saccas de 60 kilos	20.600	6.700
Desde 1 de setembro proximo passado, em saccas de 60 kilos	109.700	89.100
Exportação:		
Para o Rio de Janeiro, saccas de 60 kilos	Nada	Nada
Para Santos, saccas de 60 kilos	1.000	Nada
Para outros portos do sul do Brasil saccas de 60 kilos	2.000	Nada
Existencia em saccas de 60 kilos	[illegible]	[illegible]

ALGODÃO

(Rio)

Hontem este mercado funccionou em condições frouxas, com procura escassa e sem modificação nas cotações.

Não houve entradas e registraram-se pequenas saídas

MOVIMENTO DO MERCADO

	Fardos
Stock anterior	10.728
Entradas:	
Do Ceará	—
Do Maranhão	—
De Natal	—
Do Rio Grande do Norte	—
De Mossoró	—
Da Parahyba	—
Total	—
Desde 1º	5.762
Saídas	232
Desde 1º	7.221
Stock hontem á tarde	10.496

COTAÇÕES

	Por 10 kilos
Sertões	27$000 a 28$000
Primeiras sortes	25$000 a 26$000
Mediano	22$000 a 23$000
Paulista	Nominal

MOVIMENTO DO ALGODÃO A TERMO

PRIMEIRA BOLSA

	V.	C.	Da cot. anterior
	Por 10 kilos		
Setembro	20$800	19$800	— $500
Outubro	20$400	19$900	— $500
Novembro	20$500	20$300	— $300
Dezembro	21$500	20$600	
Janeiro	21$500	21$000	+ $200
Fevereiro	21$800	21$300	— $100

Vendas: 10.000 kilos.
Posição: calma.

SEGUNDA BOLSA

	V.	C.	Da cot. anterior
	Por 10 kilos		
Setembro	S|c.	S|c.	
Outubro	20$200	20$000	+ $100
Novembro	20$400	19$800	— $500
Dezembro	20$900	20$500	— $100
Janeiro	21$500	21$100	+ $100
Fevereiro	21$600	21$200	— $100

Vendas: não houve.
Posição: calma.

LIVERPOOL, 27.

	Hoje	Anterior
Mercado	Estavel	Calmo
Pernambuco, Fair	8.52	8.48
Maceió, Fair	8.52	8.48
American Middling	8.47	8.43
American Futures, para outubro	7.97	7.97
American Futures, para janeiro	8.02	8.06
American Futures, para março	8.09	8.15
American Futures, para maio	8.14	8.20

Disponivel brasileiro alta de 4 pontos.
Disponivel americano alta de 4 pontos.
Termo americano baixa de 4 a 6 pontos.

LIVERPOOL, 27.
Fechamento:

	Hoje	Fechamento anterior
American Futures, para outubro	7.89	7.97
American Futures, para janeiro	7.93	8.06
American Futures, para março	8.00	8.15
American Futures, para maio	8.06	8.20

Mercado: afrouxou depois da abertura, devido ás liquidações e á pressão dos operadores do Hedge.

Desde o fechamento anterior, baixa de 8 a 15 pontos.

NOVA YORK, 25.
Fechamento:

	Hoje	Anterior
American Middling Uplands	15.25	15.15
American Futures, para outubro	14.63	14.57
American Futures, para janeiro	14.93	14.84
American Futures, para março	15.12	15.08
American Futures, para maio	15.31	15.27

Mercado: melhorou depois da abertura, mas afrouxou novamente, devido á pressão dos operadores do Hedge.

Desde o fechamento anterior alta de 4 a 9 pontos.

NOVA YORK, 27.
Abertura:

	Hoje	Fechamento anterior
American Futures, para outubro	14.63	14.63
American Futures, para janeiro	14.88	14.93
American Futures, para março	15.09	15.12
American Futures, para maio	15.29	15.31

Mercado: commercio de caracter normal, devido á pressão dos operadores do Hedge. Os operadores do sul vendem

Desde o fechamento anterior baixa parcial de 2 a 5 pontos.

PERNAMBUCO, 27.

	Hoje	Anterior
Mercado	Calmo	Calmo
Preço por 15 ks.:		
Primeira sorte, vendedores	—	—
Primeira sorte, compradores	29$000	30$000
Entradas:		
Desde hontem, em saccas de 80 kilos	Nada	500
Desde 1º de setembro proximo passado, em saccas de 80 kilos	2.500	2.500

Exportação: não houve.

A BOLSA

Hontem a Bolsa de Titulos funccionou activa e os negocios realizados foram regulares.

As apolices Uniformizadas, as Populares do Estado do Rio de Janeiro e as acções do Banco do Brasil ficaram firmes; as do Banco Portuguez do Brasil, as das Docas de Santos, as apolices Municipaes e as de Diversas Emissões, sustentadas. Os demais papeis não accusaram modificação digna de registro.

VENDAS

Apolices:	
Uniformizadas de 200$000, 2, 1, a.	660$000
Ditas de 500$, 1, a.	660$000
Ditas de 1:000$, 3, a.	718$000
Ditas idem, 1, 3, a.	719$000
Ditas idem, 5, 1, 20, a.	720$000
Diversas Emissões, de réis 1:000$, nom., 1, 3, 5, 8, 27, 33, a.	681$000
Ditas idem, 642, 400, a.	682$000
Ditas port., 2, 2, 11, 5, 18, a.	634$000
Ditas em cautela, 100, 100, 100, a.	629$000
Obrigações Ferro Viarias, da 1ª emissão, 20, 100, a.	830$000
Municipaes de 1906, port., 3, a.	144$000
Ditas de 1914, port., 12, a	137$000
Ditas de 1920, port., 12, a	136$000
Ditas idem, 12, a.	139$000
Ditas decreto 1.535, port., 20, a.	150$000
Ditas idem, 10, 6, 24, 165, a	151$000
Ditas decreto 1.933, port., 6, 56, a.	169$500
Ditas idem, 3, a.	170$000
Ditas decreto 1.948, port., 40, a.	145$000
Ditas decreto 2.093, port., 5, 12, a.	168$000
Ditas decreto 2.097, port., 100, a.	145$000
Ditas de Petropolis, 116, a	148$000
Ditas de Nictheroy, 2ª serie, 35, a.	60$000
Estado do Rio (Popular), 5, a.	166$500
Ditas idem, 25, a.	101$000
Bancos:	
Portuguez do Brasil, port., 15, 25, a.	176$000
Mercantil do Rio de Janeiro, 1, 4, 20, 30, 2, a	390$000
Brasil, 4, a.	397$000
Idem, 50, 50, a.	398$000
Debentures:	
Transporte e Carruagens, 9, a.	105$000

OFFERTAS

Apolices	Vend.	Comp.
Obrigações do Thesouro, 7 %	—	870$000
Ditas Ferro Viarias	830$000	828$000
Ditas 2ª emissão	—	825$000
Ditas em cautela	—	—
Uniformizadas, de 1:000$	—	719$000
Diversas Emissões, nom.	683$000	681$000
Ditas port.	634$000	633$000
Ditas em cautela	630$000	628$000
Obras do Porto	645$000	638$000
E. do Rio (Popular)	101$000	100$000
E. do Rio, de 5000$, port.	405$000	380$000
Ditas nom.	—	310$000
Popular, da Parahyba	—	85$000
E. do Rio Grande port.	—	760$000
Ditas nom.	—	—
E. de Minas Geraes	705$000	—
E. do Espirito Santo, 6 %	665$000	—
Municipaes de 1906, port.	150$000	144$000
Ditas nom.	—	148$000
Ditas de 1917 port.	142$000	—
Ditas de 1920 port.	138$000	136$000
Ditas nom.	—	—
Ditas de 1914 port.	—	136$000
Ditas idem, nom.	—	—
Ditas de £20 port.	—	455$000
Ditas nom.	—	328$000
Ditas decreto 2.093	169$000	—
Ditas decreto 2.093	170$000	169$500
Ditas decreto 2.097	145$500	145$000
Ditas decreto 1.948	—	144$000
Ditas decreto 1.990	—	138$000
Ditas decreto 1.550	148$000	—
Ditas decreto 1.535	151$000	150$000
Ditas decreto 1.623	—	122$000
Ditas decreto 1.622	—	140$000
Ditas de Nictheroy, 1ª serie	—	67$000
Ditas da 2ª serie	—	67$000
Ditas de Petropolis	148$500	147$500
Ditas de Bello Horizonte	130$000	100$000
Ditas da Barra do Pirahy	80$000	—
Ditas de Campos	900$000	—
Ditas de Therezopolis	170$000	—
Bancos:		
Commercio	—	170$000
Funccionarios Publicos	47$500	46$500
Portuguez do Brasil, nom.	—	—
Ditas port.	178$000	176$000
Mercantil	392$000	—
Brasil	398$500	398$000
Nacional Brasileiro	—	25$000
Commercial	—	190$000
Brasileiro Allemão	192$000	180$000
C. de Seguros		
Argos	—	1:500$
C. de E. de Ferro		
Minas S. Jeronymo	60$000	52$000
Comp. de Tecidos		
Brasil Industrial	350$000	—
America Fabril	—	160$000
Nova America	200$000	—
Corcovado	158$000	—
Petropolitana	340$000	—
Alliança	130$000	100$000
Prog. Industrial	—	185$000
Diversas		
Docas de Santos port.	—	250$000
Ditas nom.	260$000	250$000
C. Brahma	390$000	380$000
Diamantifera	4$000	2$500
Artefactos de Borracha, integ.	—	40$000
Idem, com 50 %	30$000	20$000
Docas da Bahia	32$000	30$000
Loterias N. do Brasil	100$000	—
Mercado Municipal	250$000	220$000
Transporte e Carruagens	48$000	30$000
Debentures:		
Docas de Santos	172$000	—
Força e Luz Portoalegrense	205$000	—
Bellas Artes	—	192$000
Docas da Bahia	70$000	—
Mercado Municipal	—	195$000
Mestre Blatgé	—	165$000
Transporte Commercio e Industria	200$000	100$000
Prog. Industrial	172$000	—

INFORMAÇÕES DIVERSAS

NOTAS A RECOLHER

Notas de 5$000 — Estampas 13ª, 16ª, 17ª e 18ª.
Notas de 10$000 — Estampas 11ª, 12ª e 13ª.
Notas de 20$000 — Estampas 12ª e 13ª.
Notas de 50$000 — Estampas 11ª e 12ª.
Notas de 100$000 — Estampas 11ª, 12ª, 13ª e 15ª.
Notas de 200$000 — Estampas 12ª e 15ª.
Notas de 500$000 — Estampas 9ª, 11ª e 13ª.

Do dia 1 de janeiro de 1927 em deante estas notas estão sujeitas aos descontos determinados no art. 13 da lei n. 3.313, de 16 de outubro de 1886, a que se refere o art. 205 do vigente regulamento da Caixa de Amortização.

PAGAMENTOS ANNUNCIADOS

Dividendo:
Companhia Ferro Carril do Jardim Botanico.
Juros:
Companhia Luz Stearica.
Companhia Transporte e Carruagens.
Dia 30 — Companhia Brasil Cinematographica.
Dia 1 — Companhia de Fiação e Tecidos Confiança Industrial.
Dia 5 — Sociedade Anonyma Cotonificio Gavea.

APOLICES MUNICIPAES

Do dia 21 a 30 — Emissão de 16.324:800$, autorizada pelo decreto n. 1.999, de 25 de julho de 1924.

Na Directoria de Fazenda, do meio-dia ás 2 horas da tarde, serão pagos os juros atrazados, obedecendo rigorosamente á seguinte tabella:

EMPRESTIMOS INTERNOS

Dia 25 — Decreto n. 1.530, de 30 de abril de 1921.
Dia 25 — Decreto n. 1.999, de 25 de julho de 1924.
Dia 29 — Decreto n. 1.622, de 7 de novembro de 1922.
Dia 29 — Decreto n. 2.097, de 4 de fevereiro de 1925.
Dia 30 — Decreto n. 1.623, de 16 de novembro de 1922.
Dia 30 — Decreto n. 1.948, de 25 de fevereiro de 1924.
Apolices Municipaes de Nictheroy (2ª serie)

ASSEMBLÉAS CONVOCADAS

Companhia Ceramica Moderna, dia 27, ás 11 horas da manhã.
Empresa Hydro-Electrica Nacional, dia 28, ás 3 horas da tarde.
Companhia America Fabril, dia 28, á 1 hora da tarde.
Companhia de Seguros Confiança, dia 28, ás 2 horas da tarde.
Companhia Bettenfeld, dia 30, ás 3 horas da tarde.
Sociedade Anonyma Lloyd Atlantico, dia 30, ás 2 horas da tarde.
Companhia Brasileira de Metallização, dia 30, ás 2 horas da tarde.
Sociedade Anonyma Fazendas Pivaenama, dia 30, á 1 hora da tarde.

TRANSFERENCIAS SUSPENSAS

Companhia de Seguros Confiança, até ao dia 28.
Companhia America Fabril, até ao dia 28.
Companhia Bettenfeld, até ao dia 30.

VENDAS JUDICIAES

Dia 29 — 20 apolices do Emprestimo Nacional de 1903, ao portador, e uma dita do Emprestimo Popular do Estado do Rio de Janeiro.
Outubro:
Dia 1 — 27 apolices Uniformizadas de 1:000$, 5 ditas de 200$, 12 ditas Diversas Emissões de 1:000$, nominativas, e 1 dita de 500$000.

CONCORRENCIAS ANNUNCIADAS

Dia 28 — Directoria de Fazenda, para o fornecimento de artigos diversos.
Dia 28 — Corpo de Bombeiros do Districto Federal, para o fornecimento de diversos materiaes.
Dia 28 — Prefeitura de Bello Horizonte, para a construcção de um matadouro modelo.
Dia 28 — Arsenal de Marinha do Rio de Janeiro, para o fornecimento de diversos artigos.
Dia 29 — Directoria de Fazenda, para a construcção de dez lanchas.
Dia 29 — Directoria de Fazenda, para a construcção de dez lanchas
Dia 30 — Associação Brasileira de Imprensa, para a venda do Retiro de Jornalistas.
Dia 30 — Directoria de Obras Publicas, Nictheroy, para a execução das obras de melhoramentos da estrada de rodagem de Lage ao arraial da Lage.
Outubro:
Dia 6 — Estrada de Ferro Central do Brasil, para o arrendamento do local, na estação de Jacarehy, destinado a botequim, com o direito de manter dois vendedores ambulantes, com bandejas, para a venda de pastéis, doces, fructas e biscoitos, na occasião da chegada dos trens de passageiros.
Dia 14 — Corpo de Bombeiros do Districto Federal, para o fornecimento de diversos materiaes.
Dia 15 — Escola de Grumetes e Aprendizes Marinheiros da Capital Federal, para o fornecimento dos artigos dos grupos açougue, combustivel (lenha), dietas, mantimentos e padaria, durante o anno de 1927.

REUNIÃO DE CREDORES

1ª VARA CIVEL
2ª VARA

Fallencia de F. Falluh, dia 6, á 1 1|2 hora da tarde.

3ª VARA

Fallencia de Evangelista Gomes e Francisco Cendon, dia 28, á 1 hora da tarde.
Fallencia de Vieira & Andrade, dia 29, á 1 hora da tarde.
Concordata preventiva de David Rodrigues Ferro, dia 30, á 1 hora da tarde
Fallencia de Szilard & C., Limitada, dia 30, á 1 hora da tarde.
Outubro:
Fallencia da Companhia Constructora Ipanema, dia 2, ás 2 horas da tarde.

4ª VARA

Fallencia de Manoel da Silva Ferreira, dia 28, á 1 hora da tarde.
Fallencia de José Nareno, dia 28, á 1 hora da tarde.
Fallencia de M. Ferreira da Costa, dia 29, ás 2 horas da tarde.
Fallencia de Pinto Valente & C., dia 29, á 1 1|2 hora da tarde.
Fallencia de Soares & Mello, dia 29, á 1 hora da tarde.
Fallencia de Adão & M. Ferreira da Costa, dia 30, á 1 1|2 hora da tarde.

5ª VARA

Fallencia de C. E. Schofield & C., dia 29, á 1 hora da tarde.

6ª VARA

Fallencia de João Luiz Ribeiro, dia 30, ás 2 1|2 horas da tarde.
Outubro:
Fallencia de Wauzedo Furtado & C., dia 4, ás 2 horas da tarde.

MERCADO DA BORRACHA NO PARA'

INFORMAÇÃO SEMANAL

Pará, 27.

	Hoje	Anterior
	Por kilo	
Entradas durante a semana finda	154.283	139.950
Existencia em 25|9|926	573.00	
Existencia em 25|9|926	573.000	695.000
Saídas:		
Para a Europa, durante a semana finda	—	45.888
Para os E. Unidos durante a semana finda	276.424	
Para outros portos finda	—	865

Preços do disponivel em 25|9|926:

	Hoje	Anterior
	Por kilo	
Fina sertão	4$500	4$200
Sernamby do sertão	2$700	2$500
Fina das ilhas	3$300	3$100
Sernamby das ilhas	2$400	2$200
Caucho bola	2$800	2$800

Mercado a termo: nada.

MERCADO DE CASTANHA NO PARA'

INFORMAÇÃO SEMANAL

Pará, 27.

	Hoje	Anterior
	Kilos	
Entradas durante a semana finda	38	5.867
Stock em 25|9|926	8.214	13.326
Saídas:		
Para a Europa durante a semana finda	—	123
Para os E. Unidos durante a semana finda	4.767	—
Para outros portos durante a semana finda	33	—

Preço do disponivel, grande, com 10 % de quebra:

	Hoje	Anterior
	Por kilo	
Grande	48$000	48$000
Média	45$000	43$000
Pequena	28$000	28$000

Mercado a termo: nada.

MERCADO DE TRIGO

BUENOS AIRES, 25.
Fechamento:

	Hoje	Anterior
Preço por 10 ks.:		
Para entrega em outubro	12.40	12.40
Para entrega em novembro	12.30	12.50
Para entrega em fevereiro	12.20	12.20
Mercado	Estavel	Accessivel
Disponivel — Typo Barletta, para o Brasil	14.40	14.40
Chicago — Preço por bushel:		
Para entrega em dezembro	1.37.62	1.37.87
Para entrega em maio	N|cot.	1.43.25

ALFANDEGA

MEZ DE SETEMBRO

Renda do dia 27:	
Em ouro	182:068$312
Em papel	202:399$182
Total	384:467$494
Renda de 1 a 27 do corrente	11.259:117$140
Em igual periodo de 1925	8.439:476$418
Differença a maior em 1926	2.819:640$722

Directoria Geral da Propriedade Industrial

DIA 25 DE SETEMBRO:

Gastão Marty, Rodolgo Fuchs, Andrew Albert Kucher e Sharp & Dohme (quatro requerimentos). — Lavre-se o termo.
International Standard Electric Corporation. — Concedo o prazo. Lavre-se o termo.
Glover Edwin Ruckstell, Internation-al Electric Company, Incorporated (tres requerimentos) e General Electric Company (nove requerimentos). — Deferido.
Brown & Polson, Limited. — Publique-se a descripção apresentada a 22 do corrente.
Mendel & C. (opp. ao pedido de registro da marca depositada sob o n. 5.456 a requerimento de Hugo Victoria da Costa, Jorge Bastos & C., Fontoura, Serpe & C., Brown & Polson, Limited, Companhia Souza Cruz, David Lemos, General Motors Corporation (quatro requerimentos). — Junte-se ao processo.
Momsen & Harris, Oscar Maia de Azevedo, Bastos de Oliveira Filho, Faustino Lera, Octaciano Mello (quatro requerimentos) e Ananias de Serpa (dois requerimentos). — Dê-se certidão.
Luigi Casale, Francisco Xavier Kulnig, Walter Edwin Trant e Zadok Van den Darend Gysbertus Hendrikus van der Jagt e Frederik Adrianus Johannes van Ruyk. — Prestem esclarecimentos.
Zozimo da Silva Wereeck, Companhia Calbado Cleveland, Pedro Vieira Netto, João Pedro dos Santos, J. M. Mello & C., João de Souza Reis, Leclerc & C. e Momsen & Harris. — Expeçam-se guias.
Société Anonyme des Rizeries Françaises, Albert Meyerhofer. — Prestem novos esclarecimentos.
Jarbas Ramos. — Prove que póde usar da firma que faz parte da marca.
Oscar Maia de Azevedo. — Dê-se certidão e authentiquem-se o rotulo e a etiqueta.
José Fonseca (dois requerimentos). — Prove que póde usar do nome que faz parte da marca.

Pedidos de privilegio:

The Silica Gel Corporation, para "um methodo e um apparelho para refrigeração". — Deferido.
M. Woelm A. G., para "recipiente para acondicionar substancias de facil decomposição". — Deferido.
Reckitt & Sons, Limited para "aperfeiçoamentos no modo de atar ou fechar saccos contendo anil (azul e outras côres), para a lavagem de roupa". — Deferido.
Heitor Maurano, para "uma nova pinça para cirurgia". — Deferido.
Companhia United Shoe Machinery do Brasil (sociedade anonyma), para aperfeiçoamentos na manufactura de calçado". — Deferido.
Elektrizitatswerk Lonza, para "um processo para o fabrico de metaldehyde". — Deferido.
A. D. Torres, para "uma nova bebida á base de café com milho, com cheiro e paladar agradavel". — Indeferido.
João Tobias de Barros, para "um novo typo de varredeira, denominado Varredeira Paulista". — Indeferido.
Frederico Nicolas Del Ponto, para "um novo typo de gazogeno para motores á explosão". — Indeferido.

Pedidos de registro de marcas:

Companhia Swift do Brasil, da marca "O Gaucho", para distinguir artigos da classe 41. — Registre-se.
Herm Stoltz & C., da marca "Stoltz" para distinguir artigos das classes 1, 2, 4, 5, 6, 7, 9, 11, 12, 14, 15, 16, 17, 18, 23, 28, 34, 35, 38, 41, 42, 44, 46, 47, 48 e 50 letras C e J. — Registre-se.
Herm Stoltz & C., da marca "S. SStoltz", para distinguir artigos das classes 6 e 7. — Registre-se.
Weskott & C., "A Chimica Industrial "Bayer", Meister Lucius, da marca "Disco", para distinguir artigos da classe 3. — Registre-se.
P. de Carvalho & C., da marca "Casa Lourdes", para distinguir artigos das classes 12, 14, 15 e 16. — Registre-se.
Hajdu & C., da marca "Peptosan", para distinguir artigos da classe 41. — Registre-se.
Manoel da Costa Mattos, da marca "Americana", para distinguir artigos da classe 50 letra J. — Registre-se.
Armando Costa Pereira, da marca "Café Santa Helena", para distinguir artigos da classe 41. — Registre-se.
Polledo & C., da marca "La Toja", para distinguir artigos das classes 8 e 10. — Registre-se.
Amaro & C., Ltda., da marca "Sorveteria Americana", para distinguir artigos da classe 41. — Registre-se.
Viuva Barbosa & C., da marca "Astro Rei", para distinguir artigos da classe 41. — Registre-se.
Henrique Bittencourt, da marca "Zaz-Traz", para distinguir artigos da classe 46. — Registre-se.
José Fonseca, da marca "José Fonseca", para distinguir artigos da classe 44. — Registre-se.
Saco-Lowell Shops, da marca "Saco Lowell", para distinguir artigos da classe 6. — Indeferido. A marca não reveste forma distinctiva.

AU COMMERCE

Si vous désirez faire des annonces, publications ou abonnements dans n'importe quel Journal ou revue du Brésil, veuillez vous adresser á

LIMA & CIA. LTDA.

agence générale du

"Correio da Manhã"

Largo da Carioca n. 15, 1º andar.
Telephône Central 178
RIO DE JANEIRO

MOVIMENTO DO PORTO

ENTRADAS DO DIA 26

De Caravellas e escs., vapor nacional "Campinas"; ao Lloyd Brasileiro.
De Genova e escs., paquete italiano "Valdivia"; á Companhia Commercial Maritima.
De Buenos Aires e escs., vapor dinamarquez "Brasilien"; a Cumming Young.
De Itajahy e escs., vapor nacional "Etha"; a A. Camara.
De Buenos Aires e escs., vapor hollandez "Alwaki"; a Ed. Johnston.
De Buenos Aires e escs., paquete sueco "Pedro Christophersen"; a Luiz Campos.
De Genova e escs., paquete italiano "Taormina"; á Companhia Italia-America.
Do Rio Grande e escs., vapor allemão "España"; a Theodor Wille.

ENTRADAS DO DIA 27

De Buenos Aires e escs., paquete italiano "Duca d'Aosta"; á Companhia Italia-America.
De Buenos Aires e escs., paquete francez "Hoedic"; á Companhia Chargeurs Réunis.
De Cabedello e escs., vapor nacional "Pyrineus"; ao Lloyd Brasileiro.
De Buenos Aires (directo), paquete inglez "Molière"; á Lamport & Holt.
De Santos, paquete nacional "Iris"; ao Lloyd Brasileiro.
De Porto Alegre e escs., vapor nacional "Icarahy"; a Pereira Carneiro.
De Buenos Aires e escs., paquete inglez "Darro"; á Mala Real Ingleza.
De Londres e escs., paquete inglez "Silarus"; á Mala Real Ingleza.
De Tampico e escs., vapor inglez "Essex Friar"; á Anglo-Mexican.

SAIDAS DO DIA 26

Para Buenos Aires e escs., paquete francez "Malte".
Para Porto Alegre e escs., paquete nacional "Bocaina".
Para Buenos Aires e escs., paquete italiano "Taormina".
Para Antuerpia e escs., vapor francez "Linois".
Para Hamburgo e escs., vapor hollandez "Alwaki".
Para Buenos Aires e escs., paquete francez "Valdivia".

SAIDAS DO DIA 27

Para Mossoró e escs., vapor nacional "Corcovado".
Para Belém e escs., paquete nacional "Purús".
Para Liverpool e escs., paquete inglez "Molière".
Para o Havre e escs., paquete francez "Hoedic".
Para Manáos e escs., paquete nacional "Duque de Caxias".
Para Porto Alegre e escs., paquete nacional "Itaquatiá".
Para Belém e escs., paquete nacional "Itanema".
Para Genova e escs., paquete italiano "Duca d'Aosta".
Para Hamburgo e escs., vapor allemão "España".
Para Copenhague e escs., vapor dinamarquez "Brasilien".

MARITIMAS

VAPORES ESPERADOS

Hamburgo e escs., "Tenerife"	28
Londres e escs., "Highland Glen"	28
Rio da Prata, "Darro"	28
Hamburgo e escs., "Cap Norte"	28
Genova e escs., "Giulio Cesare"	28
Rio da Prata, "Banden"	28
Portos do sul, "Penedo"	28
Helsingfors e escs., "Suecia"	29
Rio da Prata, "Western World"	29
Portos do sul, "Itabira"	30
Southampton e escs., "Avon"	30
Hamburgo e escs., "Cap Polonio"	30
Outubro:	
Portos do sul, "Campeiro"	1
Bordeaux e escs., "Mosella"	1
Bremen e escs., "Werra"	2
Rio da Prata, "Ré Vittorio"	2
Amsterdam e escs., "Gelria"	3
Rio da Prata, "Arlanza"	3
Rio da Prata, "Voltaire"	3
Rio da Prata, "Pincio"	3
Rio da Prata, "Ceylan"	5
Rio da Prata, "Orania"	5
Caravellas e escs., "Iraty"	5
Iguape e escs., "Pirahy"	5
Rio da Prata, "Weser"	5
Barcelona e escs., "Infanta Isabel de Borbon"	5
Rio da Prata e escs., "Monte Sarmiento"	5
Rio da Prata e escs. "Principessa Giovanna"	6
Rio da Prata, "Manila Maru"	7
Nova York, "Southern Cross"	8
Bordeaux e escs., "Lutetia"	8

VAPORES A SAIR

Hamburgo, "Baden"	28
Porto Alegre e escs., "Commandante Alvim"	28
Liverpool e escs., "Darro"	28
Rio da Prata e escs. "Cap Norte"	28
Rio da Prata e escs., "Giulio Cesare"	28
Pelotas e escs., "Itaperuna"	28
Recife e escs., "Borborema"	28
Mossoró e escs., "Corcovado"	28
Rio da Prata e escs., "Suecia"	29
Ponta d'Areia e escs., "Sumaré"	29
Nova York, "Western World"	29
Porto Alegre e escs., "Pyrineus"	29
Rio da Prata e escs., "Highland Glen"	29
Maceió e escs., "Una"	29
Rio da Prata e escs., "Avon"	30
Nova Orleans e escs., "Atacaju"	30
Nova York, "Marajó"	30
Porto Alegre e escs., "Campinas"	30
Aracajú e escs., "Itapacy"	30
Penedo e escs., "Iris"	30
Porto Alegre e escs., "Itassucê"	30
Laguna e escs., "Tamoyo"	30
Rio da Prata e escs., "Cap Polonio"	30
Recife, "Sergipe"	30
Outubro:	
Liverpool e escs., "Severn"	1
Paraty e escs., "Diamantino"	1
Itajahy e escs., "Etha"	1
S. Matheus e escs., "Penedo"	1
Manáos e escs., "Mucury"	1
Manáos e escs., "Pará"	1
Rio da Prata e escs., "Mosella"	2
Recife e escs., "Itapura"	2
Genova e escs., "Re Vittorio"	2
Rio da Prata e escs., "Werra"	2
Manáos e escs., "Itabira"	3
Cabedello e escs., "Campeiro"	3
Southampton e escs., "Arlanza"	3
Laguna e escs., "Manoel Lourenço"	3
Nova York e escs., "Voltaire"	3
Rio da Prata e escs., "Gelria"	3
Santos, "Almirante Jaceguay"	4
Genova e escs., "Pincio"	4
Bremen e escs., "Weser"	5
Hâvre e escs., "Ceylan"	5
Porto Alegre e escs., "Commandante Alcidio"	5
Caravellas e escs., "Iraty"	5
Iguape e escs., "Pirahy"	5
Rio da Prata e escs., "Infanta Isabel de Borbon"	5
Hamburgo e escs., "Monte Sarmiento"	5
Amsterdam e escs., "Orania"	6
Laguna e escs., "Providencia"	6
Genova e escs., "Principessa Giovanna"	7
Japão e escs., "Manila Maru"	8
Rio da Prata, "Southern Cross"	8
Rio da Prata e escs., "Lutetia"	8

FARINHA PERY

ALIMENTO IDEAL DOS CONVALESCENTES E DEBILITADOS
EXCELLENTE PARA DOCES E BOLOS
A DELICIA DAS CREANÇAS

Depositarios:
PLINIO CAVALCANTI & Cia.
Rua da Alfandega n. 147
Rio — Tel. N. 3394
(8310)

NICTHEROY

Aluga-se uma optima e espaçosa casa para familia de tratamento. Proximo a 3 praias, bonde á porta. Rua Presidente Pedreira n. 54.
(A 25164)

PHARMACIA

Em localidade de grande futuro, vendendo mensalmente 3:000$000, vende-se por 8:000$000; prompto pagamento. — Trata-se á rua Commendador Pinto n. 49, Cascadura.
(A 25156)

HYPOTHECA

Precisa-se de 80:000$000 por 1 ou 2 annos, sobre uma fazenda mixta, valendo 300:000$000 e distante cinco horas do Rio. Cartas contendo condições a S. M. A., nesta folha. Não se trata com intermediarios.
(A 25152)

PREDIO — IPANEMA

Aluga-se um acabado de construir, estucado, soalhos de tacos, dois pavimentos e garage, com bondes e autos á porta. As chaves no bar proximo e informações pelo telephone Ipanema 1831.
(A 25166)

SALVADOS

Occasionados pelo incendio do deposito da CASA GOVERNADORES. Muita coisa bôa que ficou estragada: ferragens, tintas, louças alluminio, cachos, telhas de zinco e muitas coisas mais que se vende a resto de barato, á praça dos Governadores, 3. Telephone Central n. 176.
(A 24597)

Terrenos — Rua Paysandú

Vendem-se nesta e na transversal aberta no Parc onde foi a Embaixada Franceza. — Facilita-se o pagamento. Quitanda, 72, sob. — PAULO.
(A. 24773)

Terrenos rua São Clemente

Vendem-se, na Alameda S. Clemente, com frente para a Avenida Jockey-Club. Facilita-se o pagamento. Quitanda n. 72, sobrado, Paulo.
(A 24771)

Terrenos em Theresopolis

Vendem-se, proximo á estação. Facilita-se o pagamento. Rua da Quitanda n. 72, sobrado, Paulo.
(A 24772)

Leme, Copacabana e Ipanema

Compra-se casa até 120:000$000. — Offerta á caixa n. 37, do "Jornal do Commercio".
(A 24772)

BUNGALOW

Aluga-se um completamente mobilado, á Avenida Epitacio Pessôa, com lindo panorama sobre a Lagôa Rodrigo de Freitas, com excellentes accommodações. Informações: Rua Jardim Botanico n. 155.
(A 25313)

Funccionarios Publicos — F. Municipaes — Marinha, Exercito, Brigada Policial, Corpo Bombeiros e Mar. Mercante

Visitem a Secção Cooperativa da Associação Militar do Brasil, para supprir-se de roupas civis e militares, de confecção esmerada, chapéos, calçados, etc., por preços os mais baixos e melhores condições de pagamento, a longo prazo, á rua da Carioca n. 46, 2º andar. Tel. Central 3973.
(A 25772)

2º ANDAR NO CENTRO

Aluga-se o optimo segundo andar da rua Uruguayana numero 35. Trata-se na loja.
(A 25298)

CONSULTORIO

Aluga-se á rua da CARIOCA numero 34, sobrado.
(A 25257)

PENSÃO FAMILIAR

Por motivo de viagem, traspassa-se uma boa, com 12 quartos, todos alugados em rua transversal ao Cattete. O contrato de locação do predio foi agora renovado. — Ver e tratar á rua Barão de Guaratiba n. 34.
(A 24708)

ALUGAM-SE

lindos e magnificos predios ainda não habitados, tendo cada um, salas de visita e jantar, 3 espaçosos quartos, quarto para empregados e banho com banheira; chuveiro, aquecedor, lavatorio, bidet e W. C., cozinha com fogão a gaz, com passagem para automovel; á rua Jardim Botanico, 63, 65 e 67. Tratar com Ananias, á rua do Rosario, 137. (cartorio).
(A 25309)

Pensão Benjamin Constant

Aluga-se um bom quarto de andar terreo, para casal ou rapaz do commercio. Tratamento de primeira ordem. — 39, rua Benjamin Constant. Telephone B. M. 1375.
(A 25306)

COPACABANA

Alugam-se quartos e salas mobiliados ou não e com pensão, a familia de tratamento. Avenida Atlantica 992.

BANHOS DE MAR

Quartos e salas no Posto 6, mobilados ou não e com pensão, a familias de tratamento. Avenida Atlantica, 992.

CASA EM COPACABANA

Vende-se, de preferencia mobilada, com tres quartos, duas salas e bastantes dependencias. Trata-se á rua Copacabana numero 852.

Secção Automobilistica

ÉCOS DA BANDEIRA DO AUTOMOVEL CLUB...

Photographia tirada depois da visita realizada á fabrica da Ford Motor Comp. em S. Paulo. Nella vê-se o sr. Branstein, chefe da filial paulista, cercado de "bandeirantes" e associados da Associação de Estradas de Rodagem.

Buick debaixo d'agua

Levados pela curiosidade a que ninguem póde resistir ao ver um agrupamento de gente, fomos tambem apreciar o chassis Buick que ha mais de uma semana, segundo nos disséram vem sendo submettido á rigorosa prova de chuveiro na vitrine do departamento de automoveis da casa Mestre e Blatgé.

Ficamos como muitas das pessoas que ali se achavam, admirados da excentricidade daquella propaganda que custava, a nosso ver a vida a um automovel.

Um entendido em automoveis, porém, riu-se da nossa ignorancia e nos explicou que, para qualquer outro automovel, semelhante prova seria difficil e mesmo impossivel, mas para os que conhecem a construcção perfeitamente resguardada do chassis Buick que immuniza completamente as partes susceptiveis de se estragarem contra a entrada de qualquer substancia prejudicial ao seu funccionamento, como poeira, agua, impurezas, etc., aquella prova nada tinha de extraordinario nem o carro soffria estrago algum.

Verificamos então que o motor estava realmente trabalhando como em qualquer outra occasião normal, e como que insensivel á chuva persistente que impiedosamente caia sobre elle ha tantos dias.

E ao sair pensavamos que aquelle automovel seria o ideal para certas ruas nossas, verdadeiros lagos em dias de chuva.

Um Ford de oito cylindros

Um Ford de oito cylindros!

Esta a novidade que nos vem de Santos. Este carro Ford sobrenatural pertence ao agente da Ford naquella cidade, sr. Aratangy e foi construido nas suas proprias officinas.

Na construcção deste carro de corrida foram utilizados dois motores Ford, collocados um em seguida ao outro e ligados ao mesmo eixo de manivela.

A vantagem está na maior potencia que o conjunto permitte.

Este carro, pelo que sabemos, vae disputar na Praia Grande, Santos, uma prova de velocidade em que já estão inscriptos um Studebaker e uma Hudson.

Carros usados garantidos

Studebaker, Special-Six, 7 logares. . . .	6:000$000
Cleveland, 7 logares. . . .	4:000$000
Essex, 4 Cylindros	3:000$000
Paige, Touring. .	3:000$000
Dodge-Brothers, Touring . . .	2:500$000
Studebaker Light-Six, com frizo	6:000$000
Studebaker, Light-Six, sem frizo	4:000$000

Cada comprador tem direito a 3 dias de experiencia, sujeito a devolução.

Pagamento a longo prazo, com uma pequena entrada inicial.

Studebaker do Brasil, S. A.

79, Av. Oswaldo Cruz, 87

(6587)

CELEBRE PELA SUA BELLEZA!...

POR sua belleza sem par, por suas linhas de pura esthetica, por seu todo imponente, nobre e distincto, — o automovel CADILLAC tornou-se celebre no mundo automobilistico.

CADILLAC é perfeito sob todos os pontos de vista: desde a sua finissima carrosserie Fisher em linda côr Duco, até o seu possante e aperfeiçoadissimo motor de 8 cylindros, que é lidimo orgulho da moderna industria automobilistica.

EIS porque CADILLAC foi cognominado

O CARRO DOS NOBRES

AGENTES AUTORISADOS

Sociedade Anonyma Brasileira — ESTABELECIMENTOS

Mestre e Blatgé

Rua do Passeio, 48 - 54

Posto de Serviço: RUA SENADOR VERGUEIRO, 170-174 Rio de Janeiro.

(6076)

Automovel Club Fluminense

Continuamos a publicação dos estatutos desta nova associação dedicada ao desenvolvimento do automobilismo:

CAPITULO X

Da directoria

Artigo 45° — A' directoria compete collectivamente:

1° — Cumprir a fazer cumprir as disposições destes estatutos e quaesquer deliberações tomadas pelo conselho deliberativo e pelas assembléas geraes;

2° — Elaborar e expedir o regulamento interno, necessario á administração do club;

3° — Adquirir bens para o club, sendo que quando se tratar de bens immoveis deverá preceder autorização do conselho deliberativo;

4° — Syndicar rigorosamente da idoneidade das pessoas propostas socias;

5° — Promover e organizar diversões e festivaes;

6° — Declarar e tornar effectivas as penalidades constantes nos paragraphos 1° e 2° do artigo 12°;

7° — Propor a transferencia ou resgate dos titulos dos socios proprietarios;

8° — Deliberar, de accordo com o conselho deliberativo, sobre a proposta em assembléa geral, da concessão de titulos de socios benemeritos e honorarios;

9° — Deliberar sobre a organização do quadro dos empregados do club, fixando-lhes os respectivos ordenados;

10° — Resolver sobre os casos urgentes e omissos destes estatutos, submettendo sua decisão ao conselho deliberativo;

11° — Arrendar as dependencias e serviços do club, na fórma das lettras "e" e "g" do artigo 17;

12° — Autorizar as despezas previstas, na fórma dos presentes estatutos;

13° — Organizar o relatorio annual do club até o dia 30 de junho de cada anno, comprehendendo o balanço geral e a demonstração da receita e da despeza, afim de ser submettido a apreciação do conselho fiscal, na fórma do artigo 54 numero 1.

14° — Tomar conhecimento da renuncia de seus membros e bem assim suspender qualquer delles, quando assim se torne necessario, providenciando junto ao conselho deliberativo sobre a sua substituição e, em casos de prevaricação contra elle proceder judicialmente, se preciso fôr;

Artigo 46 — A directoria se reunirá ordinariamente tres vezes por mez, em dia e hora designados e com intervallos de oito dias; e extraordinariamente sempre que fôr julgado necessario pelo presidente ou seu substituto, só se considerando constituida para deliberar, neste caso, quando presente a maioria absoluta de seus membros.

Paragrapho 1° — Meia hora depois da designada para a reunião ordinaria, não havendo numero legal, poderá então funccionar com 5 directores, no minimo.

Paragrapho 2° — As deliberações serão tomadas por maioria, sendo que ao presidente cabe o voto de qualidade, no caso de empate.

Artigo 47 — "Compete ao presidente":

1° — Presidir as sessões da directoria e do conselho deliberativo, e deliberar conjuntamente com os demais directores e conselheiros sem votar, salvo em caso de empate, em que terá voto de qualidade obrigatorio;

2° — Convocar as assembléas geraes, presidindo-lhe a abertura na fórma do paragrapho unico do artigo 30 e artigo 33;

3° — Convidar socios proprietarios e effectivos para preencherem, nos termos dos artigos 22 e 23, paragrapho unico, as vagas que occorrerem no conselho deliberativo.

4° — Nomear ou demittir os empregados do club, zelando pelo cumprimento de suas obrigações, salvo o disposto no artigo 51 nº 8;

5° — Ordenar o pagamento de contas, autorizar despezas e dar andamento, na falta de sessões da directoria ou nos seus intervallos, a todos os negocios que forem urgentes, submettendo seus actos, posteriormente, á approvação da directoria em sua primeira reunião;

6° — Assignar conjuntamente:

a) — Com o 1° secretario, convites e cartões de ingresso para as diversões e festas;

b) — Com o 1° secretario e o 1° thesoureiro, os diplomas dos socios;

c) — Com o 1° thesoureiro, os cheques de bancos e ordens de pagamentos, contratos, documentos de alienação de titulos ou de quaesquer outros bens, quando autorizado na fórma dos presentes estatutos;

7° — Representar o club activa e passivamente, em juizo ou fóra delle podendo constituir procurador judicial;

8° — Designar os dias das sessões ordinarias da Directoria, e convocar as extraordinarias por memorandum sob o registro de protocollo;

9° — Dirigir a ordem dos trabalhos, nas sessões da directoria e do conselho deliberativo de conformidade com os presentes estatutos; despachar, estabelecer e esclarecer a maneira das discussões e votações;

10° — Manter a ordem nas sessões, suspendel-as ou adial-as, quando assim fôr necessario;

11° — Assignar as actas das sessões e rubricar todos os livros da secretaria e da thesouraria;

12° — Escolher e nomear quaesquer commissões, assim como representantes para todo e qualquer acto em que, occasionalmente, tenha de figurar no club, no impedimento de seus representantes legaes;

13° — Suspender os direitos do socio daquelle que fôr passivel de penalidade immediata, ou urgente, levando o facto ao conhecimento da directoria ou do conselho, em sessão, para ser applicada a pena effectiva.

Artigo 48° — Os vice-presidentes substituem, na ordem numerica, o presidente em todas as suas faltas ou impedimentos.

Artigo 49° — Ao secretario compete:

1° — Redigir as actas da directoria e do conselho deliberativo e todo o expediente;

2° — Subscrever as actas das sessões da directoria e do conselho deliberativo e todo o expediente.

3° — Conservar em boa ordem o archivo do club e velar pela regularidade da escripturação a seu cargo;

4° — Substituir nas faltas ou impedimentos os vice-presidentes.

5° — Informar os requerimentos dos socios que solicitarem remissão ou licença, assignar os annuncios para as sessões respectivas, bem como proceder a leitura do seu expediente;

6° — Assignar com o presidente e o 1° thesoureiro os diplomas dos socios e, com aquelle, os convites e cartões de ingresso para as festas e diversões;

7° — Fazer as communicações de admissão aos socios, as de licença e demissão aos que solicitarem e bem assim as das penas em que incorreram registrando-as nos respectivos livros;

8° — Secretariar as assembléas geraes, procedendo a chamada dos socios pelo livro de presença, subscrevendo as respectivas actas;

Artigo 50° — Ao 2° secretario compete:

1° — Auxiliar o 1° secretario e substituil-o em todos os impedimentos;

2° — Presidir a commissão executiva de exposição, festas e conferencias;

3° — Exercer a administração interna do club;

4° — Dirigir a publicação de uma "Revista", orgão official do club;

5° — Secretariar, redigir e subscrever as actas das assembléas geraes.

Artigo 51 — São obrigações do 1° thesoureiro:

1° — Ter sob sua guarda e responsabilidade os moveis, titulos e dinheiros pertencentes ao Automovel Club Fluminense;

2° — Abrir em um banco da escolha da directoria uma conta corrente e nella recolher em nome do Automovel Club Fluminense os dinheiros sociaes que serão retirados por cheques assignados por elle e pelo presidente, conservando em cofre a quantia necessaria para despezas urgentes e inadiaveis;

3° — Ter sempre em dia a escripturação a seu cargo;

4° — Fornecer e pôr á disposição do conselho fiscal os livros e mais documentos, afim de que este possa fazer o seu parecer de accordo com as disposições do artigo 54°, nº 1.

5° — Assignar recibos, diplomas e quaesquer outros titulos ou documentos que representem receitas do Automovel Club Fluminense;

6° — Substituir o secretario nas suas faltas ou impedimentos;

7° — Pagar todas as despezas devidamente autorizadas e ordenadas pelo presidente, inclusive aos cobradores do club a commissão ou ordenado que por estes forem effectuadas;

8° — Nomear cobradores de sua confiança, submettendo os actos á approvação da directoria;

9° — Trazer a directoria constantemente informada da situação financeira do club, communicando-lhes, immediatamente qualquer irregularidade havida na cobrança, para serem tomadas as necessarias providencias;

10° — Organizar e apresentar á directoria, na primeira sessão de cada mez, o balancete da receita e despeza relativas ao mez anterior conjunctamente com a relação dos socios em atrazo de suas mensalidades (incursos no artigo 11), sendo que a approvação do balancete importa na quitação de sua responsabilidade, até a data em que o mesmo attinge;

11° — Apresentar á directoria, nos primeiros dias do mez de julho de cada anno, o balanço geral, bem como a demonstração da conta "Lucros e Perdas", para serem submettidos á apreciação do conselho fiscal, na forma do artigo 54, nº 1°; e uma vez approvados por este e ractificados pela assembléa geral ordinaria, exhimirá o thesoureiro de qualquer responsabilidade relativamente ao periodo que o mesmo attinge;

12° — Effectuar sómente pagamentos mediante comprovação revestida das formalidades legaes e exigidas pelos presentes estatutos;

Artigo 52° — Compete ao 2° thesoureiro auxiliar o 1° thesoureiro e substituil-o em suas faltas e impedimentos;

Artigo 53° — E' da competencia do director fiscal:

1° — Manter a boa ordem durantes as diversões que o club realizar, communicando á directoria qualquer irregularidade que constatar;

2° — Fiscalizar e impedir a permanencia, na séde social ou fóra della, em diversões promovidas pelo club de socios que não estejam quites, e vedar a entrada a pessoas extranhas que não tenham sido regularmente convidadas pela directoria.

Artigo 54° — O conselho fiscal na forma do artigo 25, será composto de tres membros, competindo-lhes:

1° — Examinar as contas, balanços e demais documentos fornecidos pelo thesoureiro ou delle requisitados, apresentando, depois do devido exame, á directoria o seu parecer, afim de que esta, por sua vez, o apresente á assembléa geral ordinaria nos termos do artigo 25.

2° — Inspeccionar os serviços a cargo da thesouraria solicitando do presidente do club as providencias que entender necessarias, caso sejam notadas irregularidades.

Paragrapho unico — As vagas do conselho fiscal serão preenchidas na forma dos artigos 22 e 23 paragrapho unico.

FORD

Vende-se um double-phaeton, em bom estado, com arranco electrico, 12 camaras de ar, 6 pneumaticos, ferramentas, licenciado no Rio e em Nictheroy, etc. Para ver e tratar na Garage Modelo, á rua Visconde do Uruguay n. 464, e no Rio á rua Sete de Setembro n. 178.

(A 24890)

CHEVROLET

Vende-se um em perfeitas condições de funccionamento e a preço de occasião. Rua do Passeio ns. 48|54.

(A 24783)

A Bandeira Washington Luis

A Associação de Estradas de Rodagem de S. Paulo, que está organizando a "Bandeira Washington Luis", que virá em novembro proximo, ao Rio, já levou a effeito tres viagens de estudo. Numa destas viagens o carro "Bandeirantes" fez observações kilometricas, que, ainda que approximadas, são de interesse.

As observações que foram iniciadas na Praça da Republica, em S. Paulo, e terminadas em frente ao Palacio Monroe, são as seguintes:

S. Paulo (praça da Republica), 0 kilometro, Penha 10, S. Miguel 23, Montebello 32, Suzano 39, S. Angelo 45, Mogy das Cruzes 51, Jacarehy 88, S. José dos Campos 100, Caçapava 131, Quiririm 145, Taubaté 152, Pindamonhangaba 170, Apparecida 199, Guaratinguetá 204, Lorena 216, Cachoeira 233, Silveiras 253, Areias 280, S. José do Barreiro 303, Formoso 312, Alambary 332, Bananal 351, Fazenda Tres Barras 358, Fazenda do Resende 361, Divisa S. Paulo-Rio 367, Fazenda Barra das Antas 372, Barra Mansa 381, Volta Redonda 392, Fazenda Tres Poços 399, Pinheiro 403, Fazenda Confiança 407, Fazenda Bella Alliança 413, Vargem Alegre 421, Barra do Pirahy 436, Ypiranga 442, Mendes 457, Humberto Antunes 459, Rodeio (Paulo de Frontin) 466, Paracamby 457, Ipês 477, S. Pedro e S. Paulo 492, Alto da Serra do Cambraia 492, Viuva Graça 493, Fazenda Caixa 497, Ponte dos Jesuitas 515, Santa Cruz 520, e Rio (avenida Rio Branco), 581.

Tratando-se de indicações obtidas por meio de velocimetro, não podem ser tomadas com inteiro, absoluto rigor, mas para os fins de transito automobilistico servem perfeitamente.

O rei da velocidade

Depois de uma victoria em Indianopolis, Peter de Paolo foi coroado, pelos seus amigos, como o rei da velocidade. Um golpe de estado sob a fórma de um record batido, será, porém, sufficiente para que deponha a corôa.

Carros usados

Vendem-se diversas marcas e modelos a preços excepcionaes. Entradas desde 800$ e a longo prazo. Rua do Passeio ns. 48|54.

(A 24784)

Motor incendiado

Na rua Bella de São João, defronte do predio n. 48, incendiou-se o motor do auto-caminhão numero 3.664, de propriedade de Manuel Vieira Goulart e dirigido pelo chauffeur José Borges Porta, que pediu immediatamente a presença do Corpo de Bombeiros.

Comparecendo os bravos soldados, conseguiram extinguir o fogo, em poucos minutos.

Esteve presente o commissario de serviço na delegacia do 10° districto.

A prova Cyclo-Rustica para motos

S. Paulo, 26 (A. A.) — Constituiu um dos maiores triumphos do motocyclismo paulista, a 3ª disputa da prova "Cyclo Rustica", instituida e patrocinada pela redacção da "Folha da Noite" e que está subordinaad a organização da Federação Paulista de Cyclismo.

Foi esta a ordem de chegada dos seis primeiros concorrentes: 1° logar (69) Antonio Rufino — Avulso, 89.161|5, 2°, (54) Antonio Guerreiro — S. S. Paulista; 3°, (51) João Serrosanetti — S. S. Paulista; 4°, (53) Francisco Carpitti — S. S. Paulista; 5° (5) Antonio Vellani — Velo Club Ardanuy; 6°, (16) Joaquim Nedia Filho — Brasil D. C.

INSPECTORIA DE VEHICULOS

Exame de motorista

Chamada para hoje ás 8 1|2 horas — Salvador Pulhier, Italo Colombo Cosenza, Erik Cerqueira, Antonio José da Silva Ferraz, Manoel Benedicto, João de Jesus Ferreira, Jovino Fraga, Augusto Carlos de Souza e Silva, Augusto Eckmann e Aristides Pierre Pouchet Lermans.

Turma supplementar — Abilio José de Campos, Antonio Reis, Amalio da Rocha, Thelmo da Silveira Souza, Fernando Antonio Pereira, Constantino Dyonisio Alves e Fernando Luiz Tagwerker.

Prova pratica — José Luiz Vieira e Homero Pinheiro Tinoco.

Chamada para hoje á 1 hora na Policia Militar — Sebastião Silveira, Rodrigo Paraense de Moraes, Manoel Ferreira de Lima, Roberto Rodrigues, Severino Ignacio da Silva, Aureliano Guimarães, José Ferrão de Magalhães, Manoel Fernandes, Anizio de Andrade e Antonio Lopes da Costa.

A prova de motocycletas na Villa Argentina, em S. Paulo

S. Paulo 26 (A. A.) — Realizou-se hoje, na Villa Argentina uma interessante prova de recta e flexibilidade para motocyclettas.

O resultado geral foi o seguinte:

Categoria até 300 c.c. — Venceram: 1°, Guilherme Estera. Tempo 17 3|5 segundos. 2°, Dante Taconi. Tempo, 19 segundos.

Categoria até 500 c.c — Venceram: em 1°, Manoel Cuerva. Tempo 17 1|5 segundos. Em 2°, Guilherme Estera. Tempo, 19 segundos.

Categoria até 1.000 c.c. — Venceram: em 1° Contante Ciccarelli. Tempo, 15 2|5 segundos. Em 2°, Antonio Lages. Tempo, 15 4|5 segundos.

Categoria de side-car — Venceram: em 1°, Antonio Lages. Tempo, 18 segundos. Em 2°, Julio Bicudo. Tempo, 19 segundos. Em 3°, Constante Ciccarelli. Tempo 19 2|5 segundos.

AUTOMOVEIS

Vende-se um Studebaker, Special-Six, sete logares e um Ford, com pouco uso, particulares, com licença e seguro. Ver na rua Costa Lobo, 27, e tratar na rua Sete de Setembro n. 213.

(A 23938)

A CORRIDA DE RAFAELLA

O vencedor cobriu os 306 kilometros em duas e 41 minutos

Disputou-se no dia 19 passado mais uma prova de velocidade no circuito argentino de Rafaela, organizada pelo Club 9 de Julio e fiscalizada pelo Automovel Club Argentino, reservada para carros cujo preço não fosse superior a 2.500 pesos, e constando de um percurso de 306 kilometros.

O resultado da mesma foi considerado de primeira ordem não só pelo numero de concorrentes como tambem pelos tempos feitos.

Tomaram parte na prova 5 carros Ford, 6 Chevrolet e 2 Rugley. Logo ao iniciar a corrida um dos carros Ford, ao fazer uma curva, soffreu um accidente, sendo obrigado a abandonar a corrida. Esta terminou sem nenhum incidente de importancia, com os seguintes resultados:

1°, F. Fernandez, com Chevrolet, em 2 h. 41 m. 33 s.

2°, J. Tristany, com Chevrolet, em 24 h. 47 m. 40 s.

3°, L. Fernandez, com Ford, em 3 h. 5 m.

4°, J. Mattalia, com Ford, em 3 horas 32 m. 2 s. 4|5.

5°, Parmeggiani, com Ford, em 3 horas 39 m. 26 s. 2|5.

O record da volta foi obtido por Mattalia, com Ford, em 9 minutos e 24 segundos 1|5.

Os automoveis existentes no Brasil e nos seus diversos Estados

Uma estatistica recente revela que o numero de automoveis no Brasil augmentou de cerca de 1|3 sobre o total do anno passado.

A importação foi mais intensa em S. Paulo, por onde foi feita quasi a metade da importação total.

Existem no Brasil 61.397 automoveis, divididos pelos Estados da seguinte maneira:

Acre, 30; Amazonas, 100; Pará, 250; Maranhão, 50; Piauhy, 100; Ceará, 450; Rio Grande do Norte, 300; Parahyba, 400; Pernambuco, 2.204; Alagoas, 210; Bahia, 200; Espirito Santo, 221; Rio de Janeiro, 500; Districto Federal, 12.000; S. Paulo, 30.612; Minas Geraes, 7.580; Matto Grosso, 200; Goyaz, 200; Paraná, 1.500; Santa Catharina, 1.100, e Rio Grande do Sul, 2.500.

S. Paulo procura resolver o seu problema rodoviario na zona litoral sul

São Paulo, 27 (Do correspondente) — A Inspectoria Geral de Estradas está estudando o projecto da construcção de uma estrada de rodagem ligando a Capital á Xiririca, e passando por Itapecerica, Juquitiba e Juquina.

Cogita-se tambem da construcção dos ramaes para Itanhaem, Prainha, Iguape, Registro e Cananéa.

Deste traçado já se acham concluidos os estudos do trecho de São Paulo á Juquitiba e do que vae de Juquiá a Xiririca, faltando apenas o que vae de Juquitiba a Juquiá.

Esta estrada, quando concluida será uma das mais importantes do Estado, vindo resolver o problema rodoviario da zona sul do litoral cujo desenvolvimento se accentuará com sua construcção.

LIMOUSINE FORD

Vende-se uma para duas pessoas, preço de occasião. Rua S. Francisco Xavier n. 121.

(A 25233)

A GUERRA E A PAZ

Os tanks francezes, admiraveis machinas bellicas que prestaram serviço tão efficiente durante a grande guerra, servem agora á industria particular como tractores. A gravura acima mostra um só tank e, dos menores, num serviço de sirga que exigiria vinte e quatro cavallos.

A quarta Exposição de Automobilismo de S. Paulo

S. Paulo (Do Correspondente) — As quatro horas da tarde do dia primeiro de outubro, será inaugurada no Palacio das Industrias a quarta Exposição de Automobilismo de São Paulo promovida pela Associação de Estradas de Rodagem.

Compareçerão ao acto as autoridades estaduaes, municipaes e federaes e pessoas de destaque no meio social.

O Estado do Rio concorrerá com um mostruario de suas principaes actividades a favor do automobilismo.

A Central concedeu uma reducção de cincoenta por cento sobre os preços das passagens aos visitantes do interior.

O Ford e as novas usinas

A Companhia de Automoveis Ford além das grandes officinas mecanicas e das usinas metallurgicas de River Rouge, tem multiplicado durante estes ultimos annos as suas usinas de producção de peças destacadas para fornecer aos grandes nucleos operarios nos centros urbanos e assegurar ao pessoal uma vida mais sadia e agradavel em vista destas usinas de importancia secundaria, serem localizadas no campo.

A Companhia Ford já tem actualmente nove destas usinas, mas pretende elevar-as a vinte.

Cada umas das nove usinas actuaes são servidas por uma central hydro-electrica, cuja potencia vae de 1.000 a 10.000 cavallos.

Ficam todas muito separadas umas das outras.

As quatro principaes são situadas duas no Michigan — uma em Albany, perto de Nova York e outra no Minnesota, sobre o Mississipi.

AUTOMOVEL — Vende-se um auto Buick, 5 logares, modelo 1919, 6 cylindros. Ver e tratar á rua Augusto Severo n. 30. (A 24802)

Violento choque de vehiculos em S. Paulo

S. Paulo, 26 (A. A.) — Pela Avenida D. Pedro II, com excessiva velocidade corria hoje á noite o auto n. 2393, dirigido pelo seu proprietario, Aldo Vergani, residente á rua Elias Chaves 20.

Com a velocidade com que ia, não póde o motorista distinguir dois homens que se achavam fazendo reparos em uma motocycletta, indo chocar-se violentamente com esta e atirando á grande distancia aquelles homens.

Transportadas as victimas para a Assistencia, soube se que se tratava de Ignacio Borges, de 28 annos, portuguez, residente á Avenida Celso Garcia 243 e Amadeu Luiz, de 36 annos, portuguez, residente á rua Bresser 55.

Após os necessarios soccorros medicos foram as victimas removidas em estado de coma para a Santa Casa.

A policia tomou conhecimento do facto abrindo inquerito a respeito.

---

(183) FOLHETIM DO "CORREIO DA MANHÃ"

OS ERROS DA MOCIDADE

POR

Xavier de Montépin

— De certo.

— Como sabe isso?

Mathias inclinou-se.

— Tive a honra, respondeu elle depois, tive a honra de fazer parte, durante algum tempo, do honrado bando dos moedeiros falsos do Castello dos Fantasmas.

Esta razão era peremptoria.

Antonia Verdi contentou-se com ella, e mesmo não póde deixar de sorrir-se ligeiramente.

Mathias Auber proseguiu na leitura interrompida:

"A rainha Esmeralda, continuou elle, estava, segundo parece, perdidamente apaixonada pelo cavalheiro de la Tremblaye. Deu-lhe provas disso revelando-lhe os segredos da mysteriosa associação, e collocando-o á frente dos homens ousados e promptos para tudo que a compunham. Daquelle instante em deante, mudou a existencia do cavalheiro, a ponto de dispôr de riquezas inesgotaveis, que fizeram delle um personagem de grande importancia. Espantou e deslumbrou Paris com o seu luxo, fez-se amigo e companheiro de uma multidão de fidalgos muito bem vistos na côrte, entre os quaes convém citar, em primeiro logar, o marquez de Thianges, que se tornou o inseparavel do cavalheiro Raul de la Tremblaye.

Foi o marquez de Thianges que o apresentou a sua Alteza Real, o regente, que o recebeu muito bem.

O senhor de la Tremblaye, soube metamorphosear a benevolencia do regente numa muito séria protecção, numa protecção muito real. Procurou lisongear a paixão de Filippe de Orleans pelas sciencias occultas, e inculcou-se-lhe por um adepto, por um iniciado, finalmente, estabeleceu a sua influencia sobre bases solidas. Diz-se até, mas não é possivel que se possa dar credito a estes rumores infundados, diz-se até, que o regente não ignora qual é a origem das moedas de ouro falso que inundam Paris e a França, ou porque elle lucra com esta moeda falsa, ou por qualquer outro motivo que se ignora; o caso é que fecha os olhos.

Esmeralda morreu.

O senhor de la Tremblaye consolou-se desta nova perda com os numerosos successos que teve com as bellas damas da côrte e com as lindas raparigas da Opera.

Um dia, ou antes uma noite em que o cavalheiro e o seu creado Thiago voltavam pela porta do Castello dos Fantasmas, aconteceu um accidente á carruagem em que vinham, não longe da machina de Marly; a carruagem ficou quebrada, e o senhor de la Tremblaye, desmaiado e meio morto, recebeu hospitalidade numa especie de solar chamado o Petit-Chastel, e habitado pela senhora de Chambard e por sua filha Joanna. Esta Joanna era extremamente bella. O cavalheiro, logo recuperou os sentidos e quasi curado, apaixonou-se por ella loucamente.

Emquanto Raul estava nesta casa, a mãe da joven foi assassinada; nunca se soube por quem nem como.

Iam prender o cavalheiro, como sendo naturalmente o autor do assassinato, mas elle livrou-se daquelle perigo apresentando uma especie de salvo-conducto que tinha recebido de Filippe de Orleans, assignado com a sua chancella e sellado com o seu sello, prohibindo a quem quer que fosse, e por qualquer motivo que pudesse ser, inquietar o cavalheiro de la Tremblaye.

Todos estes pormenores, assim como a maior parte dos que se seguem, são devidos a uma boa camponeza chamada Claudina, que habita com o seu marido numa casinha situada pouco distante do Petit-Chastel.

Morta a mãe e enterrada, o cavalheiro de la Tremblaye continuou a idolatrar a filha, a quem chamava muito amada rainha, não em memoria da pobre Esmeralda, mas por causa da sua semelhança accidental e prodigiosa com a figura principal de uma tapeçaria de trezentos ou quatrocentos annos de antiguidade, e que representava a rainha de Sabá, a qual se achava numa sala baixa do Petit-Chastel.

Roga-se á signora Antonia Verdi que não perca de vista esta tapeçaria, da qual nos occuparemos adeante com mais particularidade.

O cavalheiro de la Tremblaye fez á sua custa a acquisição do Petit-Chastel, que ia ser vendido para pagar aos credores da defunta senhora de Chambard, e, immediatamente depois, trouxe a donzella para Paris, onde a installou na mais mysteriosa das suas habitações. O cavalheiro tem muitas, e a respeito das quaes daremos á signora Antonia Verdi uma nota especial.

Tres ou quatro dias depois da chegada dos dois namorados, o cavalheiro de la Tremblaye desposou Joanna de Chambard.

. . . .

Neste momento, Antonia Verdi deu um pulo no sofá.

— Como! exclamou ella, desposou-a? Olá! mas elle tinha provas da morte de sua mulher? Ou seria porque no reino de França, já a polygamia não é caso de força como no tempo de Moliére?

— Sem me afastar do profundo respeito que devo á signora, disse Mathias Auber, terei a honra de lhe observar, como ha pouco, que o relatorio responde de um modo completo e satisfatorio á pergunta que se dignou fazer-me.

Antonia Verdi mordeu os beiços e fez um signal com cabeça que queria dizer claramente: Continue!

Mathias Auber aproveitou-se da licença e continuou a leitura nestes termos:

"E quando affirmamos que o cavalheiro de la Tremblaye desposou Joanna de Chambard, não dizemos totalmente a verdade. Convém declarar que fingiu desposal-a, porque o casamento teve logar na capella do palacio do marquez de Thianges, e foi o proprio marquez, admiravelmente caracterizado e revestido com paramentos sacerdotaes, que deu aos dois esposos uma benção de comedia, com que a joven foi completamente enganada, tanto que se julga hoje mulher legitima daquelle de quem na realidade não mais do que concubina.

Um sorriso de triumpho appareceu nos labios de Antonia Verdi, ao mesmo tempo que Mathias Auber continuava:

"Pouco tempo depois deste simulacro de casamento, achando-se o cavalheiro de la Tremblaye numa casa de jogo na rua de Santo Honorato, travou-se de razões com um fidalgo muito estimado na côrte, o visconde de Aubigny, seguiu-se um duello, e neste duello, o visconde ficou perigosamente ferido.

Quinze dias ou tres semanas depois, a senhora de la Tremblaye, ou para lhe dar o seu unico e verdadeiro nome, Joanna de Chambard, sabendo que o cavalheiro tinha mandado tirar informações a respeito da signora Antonia Verdi por um homem habil.

— Ah! exclamou Antonia, o cavalheiro estava inquieto por minha causa?

— Sim, minha senhora.

— Mandava-me espionar?

— Sim, minha senhora.

— Por um homem habil?

— Extremamente habil.

— E quem era esse homem?

Mathias Auber, depois de se ter inclinado respeitosamente, respondeu com uma perfeita confiança:

— Era eu.

— Muito bem! disse Antonia Verdi mordendo novamente os labios, e que declarou a meu respeito ao cavalheiro de la Tremblaye?

— Oh! muito pouca coisa.

E Mathias Auber analysou em poucas palavras o relatorio por elle apresentado a Raul.

Depois continuou a leitura interrompida:

"Joanna de Chambard sabendo que o cavalheiro mandára tomar informações a respeito da senhora Antonia Verdi por um homem habil, foi accommettida de um accesso de ciume, saiu furtivamente de sua casa e foi procurar a senhora á sua propria habitação.

Passemos adeante sem nos demorar-mos em circumstancias conhecidas da senhora.

Ora, quando Joanna de Chambard voltava da hospedaria de Lyão, foi insultada pelo visconde de Aubigny que pagou com a vida esta sua tentativa de rapto...

— O visconde foi morto pelo cavalheiro? perguntou Antonia a Mathias Auber.

— Não, minha senhora.

— Então, por quem?

— Apezar de todas as minhas diligencias, ainda não me foi posisvel descobrir quem o matou, respondeu o espião.

Depois proseguiu:

"Neste meio tempo, o marquez de Thianges preveniu o senhor de la Tremblaye de que a influencia da signora Verdi ia em augmento no Palais-Royal, emquanto que a benevolencia do regente para com elle esfriava rapidamente. Accrescentou que era preciso reconquistar por todos os modos o credito vacillante.

A signora Antonia Verdi espantava e captivava o regente com as suas diabruras. Convinha portanto oppôr ao seu diabo, diabo e meio, e imaginar alguma coisa de mais surprehendente do que as coisas que ella apresentava.

O marquez e o cavalheiro acharam sem duvida o que procuravam. Cearem ambos no Palais-Royal haverá cinco dias, e nesta ceia, o senhor de la Tremblaye falou numa tapeçaria maravilhosa que possuia, tapeçaria que representa a rainha do Sabá offerecendo presentes ao rei Salomão, e da qual á sua ordem, os personagens se tornaram vivos.

Ha tres dias, o marquez e o cavalheiro, acompanhados de dois creados, foram ao Petit-Chastel, trouxeram a tapeçaria de que se trata e mandaram-na ao regente.

Hoje o marquez de Thianges, o cavalheiro Raul de la Tremblaye e Joanna de Chambard, esta ultima disfarçada em moleque, foram para o Palais-Royal, onde ainda se acham.

Finalmente, é esta noite á meia-noite que o cavalheiro deve evocar a rainha de Sabá, deante de Sua Alteza Real, Filippe de Orleans, mostrar-lhe uma figura animada e viva em logar de uma figura de lona."

O relatorio acabava aqui.

Mathias Auber enrolou tranquillamente o seu manuscripto e apresentou-o á nigromante, dizendo:

— Ouso esperar que a senhora está contente com o zelo e com as luzes do seu muito humilde creado.

— Sim, sim, respondeu vivamente Antonia, levantando-se do sofá em que se conservára deitada até este momento, estou contente, muito contente.

E dizendo isto tocou a campainha de que já falámos.

João Carré apresentou-se tanto mais depressa que todo o tempo que durou a leitura do relatorio, se tinha conservado por traz da porta, com o ouvido á escuta e empregando uma attenção religiosa e continua.

— Acompanha este homem, disse Antonia designando Mathias Auber, dá-lhe o dinheiro que ajustou e mais dez luizes, e antes de tudo, dize ao cocheiro que ponha a carruagem, preciso sair já...

(Continúa)

LEILÕES

LEILÃO DE PENHORES
em 6 de Outubro
J. Delgado
Av. Almirante Barroso nº 15
Antiga Barão de S. Gonçalo (A 23168)

Leilão de Penhores
EM 28 DE SETEMBRO DE 1926
CASA GONTHIER
Henry e Armando
45, Rua Luiz de Camões, 47 (A 24138)

Cia. AUREA BRASILEIRA
Leilão, em 29 de setembro
FILIAL, r. 7 de Setembro 187 (6346)

Implorando a caridade

ANGELA PECURANO, viuva, com 86 annos de edade, completamente cega e paralytica.
MARIA VENTURA, de 96 annos de edade, viuva.
PAULINA DE FIGUEIREDO, viuva, com tres filhos e impossibilitada de trabalhar.
ENTREVADA, rua do Chichorro n. 27, casa XVIII, doente, impossibilitada de trabalhar, tendo duas filhas, sendo uma tuberculosa.
CARLOTA, pobre velhinha sem recursos.
ELVIRA DE CARVALHO, pobre cega e sem amparo da familia.
FRANCISCA DA CONCEIÇÃO BARROS, cega de ambos olhos e aleijada.
UM INFELIZ ALEIJADO;
FELICIANA LUCAS, viuva, paralytica.
VIUVA SANTOS, com 68 annos de edade, doente de molestias incuraveis;
JULIETA — EMILIA, duas pobres irmãs;
THEREZA, pobre ceguinha sem auxilio de ninguem;
VIUVA SOARES — Sem poder trabalhar.
JOSEPHINA GUIMARÃES DA SILVA, viuva com filhos e sem recursos.

COZINHEIROS

PRECISA-SE de uma cozinheira, lavadeira e passadeira alguma roupa. Dormindo no aluguel; rua Guanabara n. 47. (A 25277) A

PRECISA-SE de boa cozinheira para pequena familia; rua Santa Sophia n. 94 — Tijuca. (A 25367) A

CREADOS

LAVADEIRA e engommadeira, que durma no aluguel; Mariz e Barros n. 370. (A 24934) B

PRECISA-SE de empregada que durma no aluguel, para serviço de casal sem filhos; rua Ibituruna, 61 casa V. (A 24843) B

PRECISA-SE de uma copeira, pessoa de confiança, á rua Conde de Bomfim, 389. (A 25131) B

EMPREGOS DIVERSOS

MACHINISTA ajustador e montador, offerece-se com longa pratica de machinas e caldeiras a vapor; não faz questão de ir para fóra; bons attestados. Estrada V. da Pavuna, 900, Inhauma. Sr. Almeida. (A 24712) C

MECHANICOS — Precisam-se. Para mais informações dirigir-se á rua do Costa 39. (6530) C

PRECISA-SE de uma perfeita arrumadeira, [illegible] (A 24878) C

PRECISA-SE de perfeitas ajudantes de vestidos finos; paga-se bem, á rua da Lapa n. 74, loja. (A 24901) C

PRECISA-SE de passadeiras de vestidos finos; rua do Cattete, 183, Tinturaria Mil Côres. (A 24895) C

PRECISA-SE de um Instrador para pianos, na Avenida Gomes Freire n. 9. (A 25395) C

PRECISA-SE de professor de dansas para familia, pagando [illegible] (A 25176) C

PRECISA-SE de serralheiros perfeitamente habilitados [illegible] rua General Pedra n. 149. (A 24124) C

TRABALHADORES — Precisam-se de trabalhadores para serviços braçaes. Para mais informações á rua do Costa n. 39. (6335) C

CENTRO

ALUGA-SE um optimo quarto mobilado [illegible] (A 25222) E

ALUGAM-SE optimas salas e quartos [illegible] (A 25245) E

ALUGA-SE optimo escriptorio [illegible] (A 24903) E

ALUGA-SE o 2º andar da rua de S. Pedro n. 171 [illegible] (A 23869) E

ALUGAM-SE em casa de familia [illegible] (A 23119) E

ALUGA-SE boa sala e quartos [illegible] (A 24831) E

ALUGA-SE uma sala [illegible] (A 25143) E

ALUGA-SE um quarto grande, alegre e com linda vista [illegible] (A 25389) E

ALUGA-SE na rua Marquez de Sapucahy [illegible] (A 24816) E

ALUGAM-SE bons commodos [illegible] (A 25127) E

ALUGAM-SE o 2º e 3º andares do predio [illegible] (A 24834) E

ALUGA-SE um optimo quarto [illegible] (A 24832) E

ALUGA-SE uma boa sala [illegible] (A 24862) E

OPILAÇÃO — ANEMIA
INFLAMMAÇÃO DO BAÇO, FIGADO, ETC.
Tratamento completo em 5 dias pelo

Polyvermol

Não tem dieta nem é preciso purgante.

Preço, 7$000 — Pelo Correio mais 500 réis.

Pedidos a ALEXANDRE QUEIROZ & Cia.
RUA DA ALFANDEGA, 213 — RIO DE JANEIRO.
(Lic. pelo D. N. S. P., sob o N. 124)

ALUGA-SE uma boa sala de frente bem mobilada a casal que trabalhe fóra, sem pensão. Rua Senador Dantas n. 38. (A 25370) D

ALUGA-SE uma sala bem mobilada e independente [illegible] (A 24957) D

ALUGA-SE magnifica sala de frente [illegible] (A 24960) D

ALUGA-SE salas e quartos mobilados em frente aos banhos de mar [illegible] (A 25302) D

ALUGA-SE um bom quarto de frente [illegible] (A 24824) D

ALUGA-SE em casa de pequena familia, um quarto independente [illegible] (A 24925) D

ALUGAM-SE dois quartos com pensão [illegible] (A 24883) D

ALUGA-SE uma boa sala de frente mobilada [illegible] (A 24936) D

ALUGA-SE uma esplendida sala de frente, e um bom quarto [illegible] (A 24911) D

ALUGAM-SE em casa de familia [illegible] (A 24953) D

ESCRIPTORIO — Aluga-se uma sala com duas janellas [illegible] (A 24896) D

SALA para escriptorios com ou sem communicação aluga-se na Avenida Rio Branco n. 247, 1º andar. — Photo Nicolás. Telephone Central 226. (A 25387) D

CATTETE

ALUGA-SE em casa de familia sala mobilada e com pensão na rua do Cattete n. 238. (A. 24787) E

ALUGA-SE em casa de familia um bom quarto a rapazes ou a casal. Cattete n. 254, sobrado. (A 24750) E

ALUGA-SE uma boa sala [illegible] (A 24725) E

ALUGA-SE o predio [illegible] (A 25152) E

ALUGA-SE um quarto bem mobilado [illegible] (A 24657) E

ALUGA-SE mobilado [illegible] (A 24656) E

ALUGA-SE mobilado [illegible] (A 24952) E

ALUGA-SE um casal [illegible] (A 24943) E

ALUGA-SE sala de frente [illegible] (A 24856) E

ALUGA-SE com ou sem mobilia [illegible] (A 25390) E

ALUGA-SE na praia do Flamengo em esplendido palacete de um casal, uma sala e quarto com ou sem mobilia e pensão. Informações Ipanema 351. (A. 24833) E

ALUGA-SE em casa de familia [illegible] (A 24816) E

CATTETE — Aluga-se em contrato [illegible] (A 24780) E

EM casa de familia distincta aluga-se [illegible] (A 24910) E

PRAIA-HOTEL — Praia do Flamengo 12. — Em frente aos banhos de mar; comida excellente; diaria completa, 10$000 e 12$000. Para moradores preços convencionaes. (A. 24861) E

QUARTO — Flamengo — Aluga-se a casal [illegible] (A 24828) E

LARANJEIRAS

ALUGA-SE em casa de familia [illegible] (A 25309) F

ALUGA-SE um grande quarto [illegible] (A 24888) F

ALUGA-SE sala de frente [illegible] (A 24845) F

SALA e quarto espaçosos, alugam-se [illegible] (A 24804) F

BOTAFOGO

ALUGA-SE a casa á rua Alice n. 79 [illegible] (A 25040) H

ALUGA-SE o predio [illegible] (A 25060) G

ALUGAM-SE bons quartos [illegible] (A 24111) G

ALUGA-SE na rua [illegible] (A 24650) G

ALUGA-SE o predio para negocio, á rua S. Clemente n. 61 [illegible] (A 24222) G

ALUGA-SE casa [illegible] (A 24221) G

ALUGA-SE uma sala [illegible] (A 25280) G

ALUGA-SE uma boa sala de frente [illegible] (A 25286) G

ALUGAM-SE em Botafogo [illegible] (A 24832) G

ALUGA-SE uma boa sala de frente [illegible] Telephone Sul 2711. (A 24680) G

ALUGA-SE um quarto [illegible] (A 24715) G

ALUGA-SE uma casa de dois pavimentos [illegible] (A 25391) N

CASA NOVA — Aluga-se, com ou sem contrato [illegible] (A 24626) M

ALUGA-SE [illegible] Alencar n. 28. (A 24938) G

ALUGA-SE um bom quarto [illegible] (A 24700) G

CASA — Aluga-se [illegible] (A 24931) G

ALUGA-SE uma sala [illegible] (A 24791) G

MOÇO estrangeiro do commercio procura quarto com meia pensão em casa de familia distincta brasileira, onde tenha occasião de aprender o idioma nacional. Prefere-se Flamengo ou Botafogo — Offertas para a Caixa Postal n. 342. (A. 25361) G

PORÃO — Aluga-se um porão [illegible] (A 24792) G

ALUGA-SE uma casa com cinco quartos [illegible] (A 24823) M

ALUGA-SE o predio [illegible] (A 24822) M

ALUGA-SE um quarto [illegible] (A 24797) M

ALUGA-SE na casa da rua D. Maria, 71 (Aldeia Campista), quatro commodos [illegible] (A 24708) M

ALUGA-SE [illegible] (A 24826) M

ANDARAHY

ALUGA-SE uma casa pintada de novo [illegible] (A 25391) N

ALUGA-SE um bom quarto [illegible] (A 25391) N

ESTACIO

ALUGA-SE uma sala mobilada a senhor de tratamento [illegible] (A 25359) O

LAPA

ALUGA-SE o predio de dois pavimentos [illegible] (A 24832) P

SANTA THEREZA

ALUGA-SE na rua Mauá n. 74, Santa Thereza, em casa de familia estrangeira, esplendida sala bem mobilada, com entrada independente, a casal ou senhor de tratamento, sendo a casa em centro de grande jardim, com banhos quentes e frios e telephone. (A 25194) S

ALUGA-SE uma grande sala e quarto de frente, juntos ou separados, com ou sem mobilia. Completamente independente, linda vista; banhos quentes e frios. Rua Aqueducto n. 129. Todos os bondes de Sta. Thereza servem. (A 24942) S

ALUGA-SE uma sala de frente a moços solteiros, á rua Monte Alegre n. 17 (Santa Thereza). (A 24932) S

COPACABANA

ALUGA-SE em casa de familia distincta, um magnifico aposento, no melhor trecho de Copacabana. Muito perto dos banhos de mar. (A 25214) H

ALUGA-SE por tres ou quatro mezes, uma casa mobilada, para familia de tratamento, junto ao posto n. 6; rua Joaquim Nabuco n. 78, Copacabana. (A 24591) H

ALUGAM-SE bons quartos com pensão de primeira ordem, na rua Buarque n. 30. Pensão Therezinha. — Tel. Sul 2770. (A 24863) H

Mme. DARBOIS
Linda collecção de vestidos modelos, lingerie chapeaux, recentemente chegados de Paris.
Hotel Gloria — Appart. 112
(A 24456)

ALUGAM-SE duas salas de frente, bem mobiladas, perto da praia; rua Copacabana n. 609, esquina Figueiredo Magalhães. Teleph. Ipanema 1738. (A 24881) H

ALUGA-SE casa nova, mobilada. Hilario Gouvêa n. 9, Copacabana. — Proximo do mar. (A 25363) H

ALUGA-SE o predio com garage, á rua Santa Clara n. 91, Copacabana, as chaves no n. 118, armazem. (A 24806) H

ALUGA-SE boa casa na rua Araujo Gondim n. 21, Leme; trata-se no mesmo. (A 24600) H

A tamento uma sala e frente de tratamento uma sala de quarto de frente; á rua Toneleiros n. 177, Copacabana. (A 23905) H

ALUGA-SE uma pequena casa, ricamente mobilada, á rua Visconde de Pirajá, 30, Ipanema; ver e tratar das 15 1/2 ás 17 horas. (A 21455) H

ALUGA-SE um bom quarto, perto do mar, casa de pequena familia; R. Maria Quiteria n. 85, Ipanema. (A 24739) H

ALUGA-SE mobilada magnifica casa á rua Visconde de Pirajá, antiga 20 de Novembro em Ipanema, situada em centro de terreno e com todo o conforto moderno; aluga-se por 6 ou 9 mezes; informações com Lafayette Bastos & C., á rua Buenos Aires, 46. Tel. Norte 1478. (A 24532) H

EM Copacabana, proximo ao posto 2, aluga-se ou compra-se boa casa, com garage. Não serve na praia. Rua Primeiro de Março n. 86. Norte 5960, com Djalma (A 24858) H

RIO COMPRIDO

ALUGAM-SE dois quartos com pensão, em casa de familia, á rua do Bispo n. 36. (A 24912) J

ALUGA-SE a casa da rua Campos da Paz n. 105-A. Rio Comprido. (A 24823) J

TIJUCA

ALUGA-SE um confortavel aposento, a casal ou a senhor, á rua Aristides Lobo n. 26, quasi esquina de Haddock Lobo. Dá-se pensão. (A 24658) K

ALUGA-SE uma linda sala de frente, sem moveis, em casa de casal, á rua Haddock Lobo n. 87. (A 24911) K

ALUGA-SE boa sala de frente para familia, com pensão. — Aristides Lobo n. 83. (A 24837) K

ALUGA-SE um confortavel aposento, a casal ou o senhor, á rua Aristides Lobo n. 26, quasi esquina de Haddock Lobo. Dá-se pensão. (A 24658) K

ALUGA-SE o grande predio da rua General Roca n. 54. Fabrica, em centro de terreno e proprio para familia de tratamento. Chaves na padaria em frente. Trata-se á rua Barata Ribeiro n. 556. Telephone Ipanema 772. (A 24801) K

ALUGA-SE a casa VII da rua Professor Gabizo n. 100; trata-se na casa II. (A 25180) K

ALUGA-SE em casa de familia, onde ha todo o conforto, uma ou duas salas de frente, com pensão a casal de tratamento. Rua do Mattoso, 50. (A 24769) K

PREDIOS NOVOS — Alugam-se, acabados de construir, com todo o conforto, com dois pavimentos, cinco quartos, demais dependencias e garage. Rua Derby-Club ns. 203 e 201, esquina de Conselheiro Olegario. Chaves na rua Conselheiro Olegario, 32. Trata-se na rua Bandeirantes n. 63. Telephone Villa 1089. (A 24887) K

SÃO CHRISTOVÃO

ALUGA-SE á uma familia de tratamento o predio da rua Capitão Felix n. 57, chaves no n. 53; trata-se na rua Vieira Bueno n. 21. (A 23749) L

ALUGAM-SE casas novas, com 2 salas, 2 e 3 quartos, fogão a gaz, á rua Curuzú n. 16, perto dos bondes S. Januario; trata-se no "Jornal do Commercio", sala 1, 2º andar. (A 24879) L

ALUGAM-SE uma bella sala independente, encerada e bem mobilada, e um quarto separado, na rua Mariz e Barros n. 406. Tem banhos quentes e frios e telephone. (A 24920) L

SALA espaçosa, sem moveis, familia de tratamento aluga a rapazes de commercio ou cavalheiro distincto. — Mariz e Barros n. 393. (A 24693) L

VILLA ISABEL

ALUGA-SE uma esplendida casa, n. 8, da Villa Hortencia, na avenida 28 de Setembro n. 316, com tres quartos, duas salas, cozinha e demais dependencias; as chaves estão no n. 3 e trata-se com o sr. Santos, á rua de S. José n. 55, sobrado. (A 24711) M

ALUGA-SE o predio n. 407 da rua Lins e Vasconcellos; 7 quartos, 3 salas, etc.; as chaves são encontradas no n. 350, da mesma rua; telephone [illegible] (A 24726) M

SUB. CENTRAL

ALUGA-SE na estação de Palmeiras a confortavel casa com boas accommodações: 4 quartos, 2 fóra para empregados, sala de visita e de jantar, cozinha, boa despensa, latrina e agua encanada, jardim e grande pomar; boas terras para plantações, 1 alqueire de terras (matto virgem). Quem pretender dirija-se á casa Portuguez Joé, rua da Assembléa n. 38, para informações. (A 25199) U

ALUGA-SE um bonito predio com grande pomar, na rua Honorio, 339; Cachamby, Meyer. (A 24465) U

ALUGA-SE a boa casa da rua Dias da Cruz, 90, casa 9 (Meyer); tratar com Lafayette Bastos & C., á rua Buenos Aires n. 46. Tel. Norte 1478. (A 24536) U

ALUGA-SE uma casa á rua Honorio n. 249, em Todos os Santos; trata-se no local. Aluguel 150$. Informações com Sampaio no Parc Royal. Telephone Central 1141. (A 24756) U

ALUGA-SE um quarto independente, á rua Professor Burlamaqui, 14; Madureira, Vaz Lobo, ponto de 100 réis. Irajá. (A 25316) U

ALUGA-SE a casa da rua Heraclito Graça n. 67, bondes Lins Vasconcellos, 7 quartos, e boa chacara. Chaves estão na casa. Trata-se na rua do Carmo n. 55-A, sobrado, sala da frente, das 2 ás 3 horas. (A 24900) U

ALUGA-SE um predio novo, 2 salas, 2 quartos, grande cozinha, agua e luz; 190$ mensaes, contrato 3 annos; rua Barão do Bananal n. 119, Campo dos Cardosos, Cascadura. (A 24850) U

ALUGA-SE boa vivenda com bons commodos e terreno plantado, á rua Telles n. 115, 1ª secção de Jacarepaguá. (A 24842) U

ALUGA-SE uma casa nova, pequena, á rua Cardoso n. 279; trata-se no n. 268, Meyer. (A 24847) U

ALUGA-SE um predio confortavel, á rua Cardoso; tratar no n. 268, Meyer. (A 24847) U

ALUGA-SE o magnifico predio da rua Dias da Cruz n. 553, Bocca do Matto, Meyer, com bondes á porta, 2 salas, 7 quartos, despensa, cozinha, banheiro com aquecedor a gaz, dependencia para garage, em centro de grande chacara com muitas arvores fructiferas, completamente reformado; preço 500$ mensaes, as chaves na mesma rua n. 338 e trata-se á rua 7 de Setembro n. 185, sobrado. (A 25291) U

SUB. LEOPOLDINA

ALUGA-SE barato á rua João Romariz n. 127, estação de Ramos, o esplendido predio assobradado, situado no centro de grande jardim a tres minutos dos trens, tendo saleta, quarto e sala grande em baixo e em cima, 2 quartos, 2 salas e varanda, como tambem todas as dependencias para familia de tratamento. Trata-se no mesmo. (A 25341) V

NICTHEROY

ALUGAM-SE bons quartos com pensão em casa de familia. — Praia de Icarahy n. 11. Phone 2163. (A 24622) W

ALUGA-SE quarto mobilado com pensão em casa de familia de tratamento a casal ou cavalheiro de todo o respeito, na rua Gavião Peixoto, 20, Icarahy, perto dos banhos de mar. (A 25140) W

ALUGAM-SE bons quartos mobilados, com pensão, ou meia, em casa de familia, cozinha estrangeira. — Rua Dr. Octavio Carneiro, 94, Icarahy. (A 24611) W

ALUGA-SE com pensão appartamento e quartos com ou sem moveis a casal de trato ou rapaz em casa com todas as commodidades, perto da praia e com abundancia de agua. Pensão Ingá. Rua Presidente Pedreira n. 97, Nictheroy. (A 24835) W

ALUGA-SE o lindo predio frente ao mar, com bons dormitorios, esplendida vista, para a bahia, com todo o conforto moderno. Rua Visconde de Moraes n. 21; tratar na rua Presidente Pedreira n. 62, Nictheroy. (A 24919) W

ICARAHY — No melhor ponto da praia, e em casa de familia de confiança, aluga-se confortavel quarto de frente, com terrasse e esplendida vista para o mar, mobilado ou não, a pessoa que dê referencias. Praia de Icarahy n. 145 — Jardim. (A 24906) W

ICARAHY — Aluga-se boa casa com 4 quartos, 2 salas e mais dependencias. Ver e tratar á Avenida Sete de Setembro n. 55. Phone 1061. (A 25138) W

PETROPOLIS

ALUGAM-SE bons quartos mobilados e com pensão para casaes, perto da estação, em casa de familia. A' rua Silva Jardim n. 45. (A 25039) X

VENDAS DE PREDIOS E TERRENOS

AREAS DE TERRENO — Quem tiver grandes, médias ou pequenas, no Districto Federal ou Estado do Rio. "A Edificadora do Lar", Limitada, faz negocio, arrua, lotea e edifica, dando valor; condições excepcionaes. Escrever ou procurar o gerente, das 16 ás 18 horas, na séde; largo de S. Francisco n. 23, sobrado, sala 9, lado da egreja. (A 24937) 1

CHACARA em Jacarépaguá — Vende-se por preço de occasião. Tratar á rua Uruguayana n. 96, 3º andar, esquina de Ouvidor. (A 24869) 1

CASA e terreno na Muda da Tijuca. Construcção solida e elegante, condição vantajosa no pagamento. 2:000$000 no inicio da construcção e 2:000$ na entrega das chaves e o restante e 40 prestações de 183$000, depois de estar de posse da casa; trata-se na Edificadora do Lar Ltda., no largo de S. Francisco n. 23, sala 9, sobrado, lado da egreja. (A 24937) 1

COMPRAM-SE propriedades bem localizadas para renda de 18 % pelo seu justo valor; offertas á caixa nº 2 do escriptorio do "Jornal do Commercio" á "Empresa". (21416) N.

CASA — Vende-se uma por 44 contos, á rua Ceará n. 11, proximo á rua S. Francisco Xavier, construcção typo apalacetado, com tres quartos, despensa, quarto de banho completo, fogão a gaz, pinturas modernas, lindo jardim na frente e lado, e bom quintal; ver, por favor, de 1 ás 5 horas da tarde, e tratar na rua Mariz e Barros n. 111, botequim, com Fidalgo. Facilita-se o pagamento a prazo. (A 24825) 1

MAGNIFICOS terrenos em Bomsuccesso, esquina propria para armazem; barato. Tratar, dr. Meira, — "Jornal do Commercio", 2º andar, sala 27. Phone 207 Norte. (A 25320) 1

PREDIO — Vende-se o da rua do Riachuelo n. 416, proximo á rua Frei Caneca (centro commercial), em leilão, pelo PALLADIO, sexta-feira, 1º de outubro de 1926, ás 4 1/2 horas. (A 25364) 1

TERRENOS — Vendem-se baratos tres esplendidos lotes, juntos. Na villa Luzitania, circular da Penha. — Trata-se com Mesquita, na trav. Vasco Ortigão n. 15, esquina da rua 7 de Setembro. Bomboniere. (A 24854) 1

TERRENOS PARA LAVOURA

Vendem-se optimos sitios na estação de Belém, para lavoura, em pequenas prestações mensaes. Tratar no local em frente da estação com o sr. Alves. (4379)

TERRENOS, lotes de 800$000 a 4:000$, com 10 x 30. Pechincha. São poucos lotes. A' vista ou prestações, sitos á rua S. Miguel. Muda. Saltar na rua Conde de Bomfim, em frente á Ordem da Penitencia e atravessar o campo de football, os terrenos ficam defronte. Tem sempre trabalhadores e encarregado no local, com planta para mostrar. Tambem fazem-se casas a prestações nestes terrenos. Livre e desembaraçado, escriptura á disposição. Para tratar na Edificadora de Lar Ltd., lado da egreja, largo de S. Francisco de Paula n. 23, sala 9, sob. (A 24937) 1

VENDEM-SE superiores lotes de terreno de 16 x 35 e 11 x 36, na Avenida Delfim Moreira, Leblon. Pagamento: parte á vista e maior parte a prazo. Trata-se na Companhia Predial (filial), á rua Treze de Maio n. 64 A (em frente ao theatro Lyrico). (5684) 1

VENDEM-SE dois magnificos lotes de terreno de 12 x 40 e 14 x 36 (esquina), á rua Haritoff (entre a Avenida Atlantica e rua Copacabana). Pagamento: parte á vista e maior parte a prazo. Trata-se na Companhia Predial (filial), á rua Treze de Maio n. 64 A (em frente ao theatro Lyrico). (5684) 1

VENDE-SE esplendido terreno de 30 x 32, na Avenida Atlantica, esquina da rua Barroso. Trata-se na Companhia Predial (filial), á rua Treze de Maio n. 64 A (em frente ao theatro Lyrico). (5684) 1

VENDE-SE importante lote de terreno de 10 x 50, na Avenida Vieira Souto (Ipanema). Pagamento: parte á vista e maior parte a prazo. Trata-se na Companhia Predial (filial), á rua Treze de Maio n. 64 A (em frente ao theatro Lyrico). (5684) 1

VENDEM-SE os predios da rua Tuyuty ns. 30 e 32, juntos ou separados, e quatro casinhas na rua Curuzu' n. 72, bondes S. Januario. Trata-se na rua Tuyuty n. 34. (A 23910) 1

VENDE-SE o esplendido predio da Estrada Nova da Tijuca n. 941, com todas as commodidades. Póde ser visto depois das 10 horas. Trata-se á rua S. José n. 57, onde tem photographias. Preço 80:000$, acceitando-se parte a prazo. (A 25305) 1

VENDE-SE um magnifico predio á rua Pereira Lopes n. 61; as chaves estão no n. 63; tratar com Fernandes, á r. do Rosario, 84, 1º andar. (A 25301) 1

VENDE-SE solido predio, com cinco quartos, tres salas, etc., á rua General Dionysio n. 36; trata-se com David & C., á rua do Ouvidor, 71 e 73. (A 24757) 1

VENDA DE TERRENOS — Vendem-se optimos lotes nas ruas: Pontes Corrêa, Uruguay, Barão de S. Francisco Filho e adjacentes a Barão de Mesquita e Maxwell (futura Avenida do Rio Joanna), livres e desembaraçados, á vista ou a prazo, em modicas prestações mensaes; trata-se com o proprietario, á rua São Pedro n. 132, sobrado, phone Norte 3259. Bonds: Andarahy-Leopoldo, Barão de Mesquita-Uruguay e Uruguay-Engenho Novo. Saltar no numero 552 da rua Barão de Mesquita, onde tem quem mostre. Domingos e feriados, a qualquer hora. (5610)

VENDE-SE um sitio com boa casa de moradia, luz electrica e agua encanada, na parte alta e salubre da cidade. Para mais informações com o sr. Mattos Gomes, na Caixa da Amortização, ou á rua Barão Tinguá n. 15, em Nova Iguassu'. (A 24844) 1

VENDE-SE uma boa vivenda com bons commodos, e dois predios menores, á rua Telles n. 115, 1ª secção de Jacarépaguá. (A 24843) 1

VENDE-SE bungalow novo á rua Ernestina, Lins de Vasconcellos, com accommodações para pequena familia. Preço de occasião. Negocio urgente. Para mais informações becco das Cancellas, 11, 2º, com o sr. Amorim. (A 24916) 1

VENDE-SE por preço de occasião a casa da rua Clarimundo de Mello n. 245, Piedade, em centro de terreno, com cinco quartos internos e um fóra, duas salas, banheiro, etc. Trata-se á rua dos Andradas n. 29 A, das 4 ás 6 horas. (A 24882) 1

VENDAS DIVERSAS

PIANO — Vende-se um, allemão, novo, de bom autor, por preço em conta, de particular; rua do Rezende n. 54, 1º andar. (A 24651) 2

VENDEM-SE balcão, copa, mesas, pedra marmore, cadeiras, armações e todos os demais utensilios que guarnecem um botequim á rua Carolina Machado n. 228, em frente á estação de Madureira, urgente. (A 24557) 2

VENDEM-SE duas mobilias de imbuia, para quarto e sala de jantar, inteiramente novas. Phone B. M. 1719. (A 25329) 2

VENDEM-SE alguns moveis em perfeito estado. Urgente. Informa-se á rua Conde de Bomfim n. 246. (A 25283) 2

VENDE-SE uma padaria em boas condições, em bom ponto, livre e desembaraçada, tendo boa freguezia; trata-se na rua Paula Barbosa n. 182, Petropolis. (A 25249) 2

VENDEM-SE capachos, tapetes e passadeiras na fabrica á rua Senador Pompeu n. 59 (perto da rua Marechal Floriano). (A 24820) 2

VENDEM-SE uma mesa Olmes, com 4 gavetas, e um torno de pé, proprio para officina de prothese; preço de occasião, á rua Pareto n. 23. Tijuca. (A 24860) 2

VENDE-SE uma cama para casal, peroba clara, estylo moderno, com colchão, completamente nova; preço de occasião, á rua Pareto n. 23, Tijuca, das 7 ás 10 da manhã. (A 24860) 2

VENDE-SE uma bella e grande banheira, quasi nova, para desoccupar logar, na rua Mariz e Barros n. 406. (A 24930) 2

ACHADOS E PERDIDOS

Antiguidades Compra-se objectos em prata, ouro, marfim, tartaruga, madreperola, porcellana, moveis antigos em jacarandá, quadros e gravuras. Galeria Esslinger, Avenida Almirante Barroso n. 20 (em frente ao Lyceu de Artes e Officios). Tel. C. 2243. (A 23066) 3

PERDEU-SE a caderneta da Caixa Economica n. 653.302, da 3ª serie. (A 24580) 4

CASA Liberal — Rua Luiz de Camões, 60, Rio de Janeiro. Perdeu-se a cautela n. 217.823, desta casa. (A 25140) 4

CASA Campello — Avenida Passos n. 20 A. Perdeu-se a cautela numero 154.834, desta casa. (A 24697) 4

CASA Campello — Avenida Passos n. 20 A. Perdeu-se a cautela numero 153.197, desta casa. (A 25347) 4

CASA Liberal — Rua Luiz de Camões n. 60, Rio de Janeiro. Perdeu-se a cautela n. 224.328 desta casa. (A 24799) 4

COMPANHIA Aurea Brasileira — Filial: rua Sete de Setembro, 187. Perdeu-se a cautela n. 13.722, da Filial desta Companhia. (A 24839) 4

COMPANHIA Aurea Brasileira — Avenida Passos, 11. Perdeu-se a cautela n. 117.659, da serie A, da secção de penhores desta Companhia. (A 25363) 4

CASA Liberal — Rua Luiz de Camões, 60, Rio de Janeiro. Perdeu-se a cautela n. 218.946, desta casa. (A 24691) 4

PERDEU-SE "Documentos para avaliação", escripturas, impostos predieces, etc. Gratifica-se a quem der noticias a Tabajara, á rua Nerval de Gouvêa n. 161, Cascadura. (A 25255) 4

TRASPASSA-SE

PASSA-SE um varejo de fructas, com varejo de cigarros, juntos ou separados, com modernas installações, em excellente logar. Rua Larga, 209, em frente á Light. (A 24897) 5

PASSA-SE um sobrado novo, de esquina, com 5 commodos, pelo aluguel antigo, onde tem um gabinete dentario ha um anno, a quem ficar com o mobiliario, todo novo e de estylo, proprio para noivos. Inf. pelo phone Villa 691. (A 24840) 5

TRASPASSA-SE contrato de pensão, familia distincta, nas Laranjeiras, cinco salas, dois quartos, grande jardim, aluguel baratissimo, 1:000$. Informações tel. B. M. 3156. (A 54805) 5

TRASPASSA-SE magnifica pensão com 14 aposentos ou só o vantajoso contrato de cinco annos. 57, Campo de S. Christovão. Phone Villa 6067. (A 24927) 5

TRASPASSA-SE uma casa muito bem mobilada, aluguel barato, motivo de doença. Avenida Mem de Sá, 189, sobrado. Não se faz negocio com casa de moveis. (A 52008) 5

TRASPASSA-SE um telephone Central; trata-se á rua do Cattete n. 8, 1º andar, sala da frente. (A 54781) 5

DIVERSOS

A JOALHERIA VALENTIN vende, compra, troca, faz e concerta joias e relogios em muito boas condições e com seriedade; rua Gonçalves Dias n. 37, phone 994 Central. (A 23781) 3

ALUGAM-SE ternos de smoking, casacas, fraks, cartolas, côcos. Menos 20 o/o. Rua Senador Dantas, 75. (A 23700) 3

A SENHORA Está triste? As suas regras são dolorosas e irregulares, tome CAPSULAS SEVENKRAUT (Apiol — Sabina — Arruda) A' venda na Drogaria Huber — R. 7 de Setembro 61. (A 21509) R

COMPRAM-SE roupas usadas e machinas de costura; paga-se mais 35 % do que outra casa, á rua Bento Lisboa n. 65. Tel. B. M. 1842. (A 25216) 3

CHAPÉOS para senhoras senhoritas, em taffetá, palha, setim, georgete, côres da moda, a 15$, 20$, 30$, 40$; tinge-se e reforma-se qualquer a 12$. Mme. Bós, rua do Theatro n. 29, loja. (A 25386) 3

CESALPINIA OPODELDOCK
Maravilhoso no Rheumatismo, Nevralgias, Golpes, frieiras e dores em geral. Em todas as boas pharmacias. Deposito: Adolphe Vasconcellos. — RUA DA QUITANDA, 27. (5821)

COMPRAM-SE roupas usadas, de homem e senhora; paga-se mais 30 %. Rua Senador Dantas n. 75. Telephone Central 3344. (A 23699) 3

COMPRAM-SE manteaux, vestidos, capas e pelles. Pagam-se bem. R. Lapa 43, sob. Tel. C. 2009. — MME. MACHADO. (A. 25183) 3

CARTOMANTE — D. Maria Emilia, a celebre e 1ª do Brasil e Portugal, consagrada pelo povo mais perita, ultima palavra da cartomancia e em sciencias occultas; ás pessoas do interior, consultas por carta, seriedade e sigillo; residencia á rua Visconde de Uruguay, 157, em Nictheroy e caixa postal 1.688. Rio. (A 25223) 3

COMPRAM-SE moveis e pianos; moveis avulsos e casas mobiladas, tapetes, louças, crystaes, metaes, cortinas, machinas, cofres, etc., e tudo que represente valor; negocio decidido; chamados a André — Telephone Norte, 6332. (A 24922) 3

CAPAS para mobilias e grupos, fazem-se na Casa Verde; rua Senador Euzebio n. 88. Tel. Norte 4079. (A 11576) 3

COMPRA-SE piano ou auto-piano, urgente, para particular, mesmo precisando reparos. Phone 241 Villa. (A 24886) 2

DINHEIRO — Empresta-se sob alugueis, hypotheca de predios, e penhor mercantil, sob automoveis e outras garantias, e mercadorias, e sob promissorias, desde 5:000$000. Rua Senador Dantas n. 75, com Rolink. Não se admitte intermediarios. (A 24955) 3

DINHEIRO — Particular empresta 200 contos a juros de 10 a 12 % ao anno, em hypothecas, a partir de 6 contos. Adianta dinheiro. Rua Uruguayana n. 96, 3º andar, esquina de Ouvidor. (A 24871) 3

DERMICURA Sara qualquer comichão, empingem, sarna, darthro ou eczema, (não é pomada). Em todas as drogarias e pharmacias. (A 25252)

EMPRESTA-SE 200 contos sobre predios a juros de 10 a 12 %, com rapidez; adianta dinheiro. Rua Uruguayana n. 96, 3º andar. (A 24870) 3

HYPOTHECAS — Fazem-se a juros modicos e prazos longos, qualquer quantia, a casa bancaria Lafayette Bastos & C., á rua Buenos Aires n. 46. (A 25368) 3

MME. ORIENTAL — Espirita vidente, incomparavel nos seus trabalhos e nas suas prophecias, lê toda a sina da pessoa; consultas todos os dias á rua da Constituição n. 47 (1º). — Tel. C. 2508. (A 24933) 1

MASSAGENS esthetica, Calista e manicure — Mme. Furtado participa á sua distincta clientella que mudou o seu consultorio para sua residencia, á rua do Cattete n. 11; phone 1112 B. M. (A 24782) 3

Não compre caro o seu calçado. A *Casa Dias* vende o mesmo artigo mais barato 20%; experimente, r. Assembléa 10. Não tem filial. (A 25103)

OPILAÇÃO — Resultado seguro com o PHENATOL — Não exige dieta nem purgantes. A' venda em todo o Brasil. Caixa postal, 2-208.

PIANOS — Compra-se de qualquer autor; paga-se bem. E' favor não venderem sem ouvir a nossa offerta; á Avenida Mem de Sá n. 319. Telephone 4625, Norte. (A. 24477) 3

PIANOS e auto-pianos allemães. R. Ferreira & Cia. Rua São Francisco Xavier n. 383. Tel. V. 3968. A maior casa importadora; a que mais vende e melhores preços e prazos offerece para primorosos instrumentos. Peçam catalogos. (6380)

PIANO bichado — Não despreze o seu piano por estar bichado — Mande na Renovadora de Pianos, que fica um piano novo e de estylo moderno; facilita-se o pagamento; perto em pianolas; afina-se. Rua do Senado n. 81. Phone Central 2666. (A 24914) 3

PENSÃO — Fornece-se á mesa, 5 pratos, sobremesa, almoço e jantar, 150$; meia pensão, 90$; avulsos 2$500. Rua da Quitanda n. 72, 2º andar, proximo de Ouvidor. (A 24564) 3

PENSÃO a mesa e a domicilio; cozinha de 1ª ordem; rua Dous de Dezembro, 78. Tel. B. M. 779. (A 22706) 3

PIANOS (allemães Wilhelm Spaethe os recommendados pelo maior pianista da actualidade "A Brailowsky! Vendas a longo prazo concertos e afinações. PESSECK & CIA. 276 — Av. Mem de Sá — 276 (5782)

PIANO allemão, R. Gors Kalmann, vende-se, completamente perfeito e sem uso, por motivo urgente; Av. Gomes Freire n. 108, terreo. (A 24884) 2

PIANOS LUX Não têm rival, unicos fabricados com madeiras nacionaes, estando, por isso, isemptos de cupim. VENDAS A DINHEIRO E A PRESTAÇÕES. Avenida 28 de Setembro n. 341. TEL. VILLA 3228 (6179)

[illegible] chapéos de toda a classe. Capricho e perfeição. Attende-se a domicilio. Cattete n. 94. Tel. B. M. 2701. (A 24803) 3

SALA no centro, para descanso, aluga-se independente, em casa de toda discreção. Cartas neste Jornal para A. M. (A 24934) 3

SAX-SOPHONE — Vende-se um tenor em si bemol com pouco uso; nickelado e com caixa, á rua Saccadura Cabral n. 295, sobrado. (A 25227) 2

SER FELIZ nos negocios amores, ter saude e realizar tudo que desejar; cartas com sellos para resposta, a F. P. Silva, Estação de Mesquita. E. do Rio.

VENDEM-SE fernos de casimira fina, de paletot sacco, frak, smokings, casaca, de 400$, liquidam-se a 25$, 30$, 40$, 45$, 50$, 60$ e 150$, e paletots desde 5$ e colletes desde 3$000. Rua Senador Dantas n. 75. (A 23698) 3

MEDICOS

DOENÇAS DO RECTO E VIAS URINARIAS

Cura radical das hemorrhoides sem operação e sem dôr. Blenorrhagia por processo moderno, usado nas clinicas de Berlim. Operações em geral. Dr. Mario Kroeff, exchefe do Dispensario Central de Doenças Venereas, (Saude Publica). De volta de sua viagem á Europa. — Uruguayana, 104. Das 3 ás 6 horas. Tel. N. 6404. (A 24293)

Doenças venereas Cirurgia geral com especialidade dos orgãos genitaes e urinarios. Tratamento da gonorrhéa (corrimentos) e das suas complicações na urethra, prostata, testiculos, bexiga e rins; da syphilis, dos canceros moles, das adenites, etc., pelo **DR. JULIO DE MACEDO**, á rua da Carioca n. 54-A, (de 8 ás 11 e 1 ás 6). Serviço nocturno de 8 ás 9. (A 24907) 6

CLINICA SO' DE SENHORAS

Tratamento garantido sem operação da falta de regras, colicas, suspensão, vomitos, enjôos, etc., regulariza os atrazos menstruaes por processo rapido e seguro. Dr. Cesar Esteves, rua 7 de Setembro, 219. Tel. Central 1591, de 9 ás 11 e de 1 ás 4. (A 22520) 6

CONSULTAS GRATIS
Pelo Dr. Luiz Lima Bittencourt, especialista em molestias dos
OLHOS, OUVIDOS, GARGANTA e NARIZ.
todos os dias, das 9 ás 11 horas e pagas das 16 ás 18 horas. Consultorio — Rua Buenos Aires, 158 (entre Andradas e Uruguayana)
Tambem faz o tratamento da catarata sem operação, nos casos indicados. (A 25384) 6

ESTOMAGO E INTESTINO

Tratamento moderno pelo processo do prof. Zuelzer de Berlim, especialmente de ulceras do Estomago e duodeno, sem operação. Novos meios de diagnostico e tratamento da hyperchlorhydria (acidez), diarrhéas, colites, dysenterias, prisão de ventre (atonica), espasmodica, etc.). Dr. Ernesto Carneiro, com longa pratica nos hospitaes da Europa. São José 69. C. 515. Das 2 ás 6 horas. (A 26878) R

DR. VALENÇA TEIXEIRA — Vias urinarias e syphilis — 2ªs. e 6ªs., de 5 ás 7; 3ªs., 5ªs. e sabbados, de 3 ás 5. S. José, 42. (A 25381) 6

Gonorrhéa ou blenorrhagia, por mais antiga que seja, cura-se em poucos dias, pelas correntes thermo-electricas (diathermia). — Dr. Raul Rocha, 16 annos de pratica; 7 de Setembro, 195, 9 ás 11 e 3 ás 6. (A 24900) R

IMPOTENCIA — Seu tratamento por processo allemão pelo dr. Lemos Duarte. Rua Evaristo da Veiga, 30, ás 2 horas. Segundas, Quartas e Sextas-feiras. (24497)

BLENORRHAGIA

Cura radical pela diathermia e raios ultra-violeta (methodo inteiramente novo no Brasil, o de melhores resultados, actualmente conhecido, tratamento rapido, cura em poucas applicações, indolores e sem o menor perigo — technica de Negelschmith, Berlim e Kowrschik, Vienna). Dr. Cecio Barcellos, ex-assistente da Fac. de Med., medico da Polic. de Botafogo. Das 9 ás 11 e 4 ás 6. Tel. C. 3864. São José, 53.
Aviso — Faz tambem tratamento fóra das horas de consulta — com hora marcada. (11394) R

GONORRHEA e suas complicações. Cura radical por processos seguros e rapidos. DRs. JOÃO DE ABREU e BRANDINO CORRÊA, das 8 ás 19 horas. Telephone 5803 Norte. — Rua São Pedro, 64. (6385)

ESPECIALIDADE em pulmão, coração, app. digestivo, figado, rins, syhilis, na creança e no adulto; DR. DORMUND MARTINS — Cons.: Gonçalves Dias n. 51; tel. Cent. 2294; res.: Barão de Itaipu' n. 69. 3-350. (5730)

DENTISTAS

A sua dentadura não dá pressão, ou desloca-se na mastigação? — COM PEQUENA DESPEZA poderá reformal-a e funccionará perfeitamente.
Dr. Sá Rego — ESPECIALISTA em dentes artificiaes
TECHNICA MODERNA
Rua do Carmo 71, esq. da do Ouvidor. Phone N.481 (A. 24807)

DENTISTAS — Aluga-se uma officina de prothese, á rua Uruguayana n. 31. (A 24758) 7

Dr. Silvino Mattos laureado especialista em dentaduras anatomicas, SEM CHAPAS em alguns casos e em PONTES (BRIDGE-WORKS). Preços modicos. Rua 7 de Setembro, 231, das 8 ás 5. Phone Central 1.555. (A 24901) 7

DENTISTAS — Vendem-se uma cadeira, um motor de pé, uma mesinha e braço e um vulcanizador. Rua dos Andradas n. 46. (A 24944) 7

SYPHILIS!!! ABORTOS! CHAGAS! INVALIDEZ! RHEUMATISMO! ECZEMAS! DOENÇAS DA PELLE! UM HORROR!!!

Tenha pena dos seus filhos

Grande numero de homens casados que em solteiros adquiriram doenças secretas, ficarão com ellas chronicas, eis a razão porque milhares de senhoras soffrem sem saber a que attribuir a causa destes casos. O Elixir 914 dá sempre resultados.

COM O USO DO

Elixir "914"

ELIXIR E COMPRIMIDOS

No fim de poucos dias nota-se:

1º — O sangue limpo de impurezas e bem estar geral.
2º — Desapparecimento de espinhas; Eczemas, erupções, Furunculos, coceiras, Feridas bravas, Boubas, etc.
3º — Desapparecimento completo do RHEUMATISMO, dôres nos ossos e dôres de cabeça.
4º — Desapparecimento das manifestações syphiliticas e de todos os incommodos de fundo syphilitico.
5º — O apparelho gastro intestinal perfeito, pois o "ELIXIR 914" não ataca o estomago e não contém iodureto.
E' o unico Depurativo que tem attestados dos Hospitaes, de especialistas dos Olhos e da Dyspepsia Syphilitica.
Licenciado pelo D. N. de S. P., em 21 de fevereiro de 1916, sob n. 26

NOTA: — Enviaremos GRATIS um livrinho scientifico sobre a syphilis e doenças do sangue, a toda a pessoa que o desejar. Pedidos a GALVÃO & Cia. — CAIXA 2-C — S. PAULO.

CREME FISTOL
(BISMUTHADA)
Belleza eterna da mulher. Mais uma descoberta da chimica franceza. O Bismutho faz desapparecer as rugas porque penetra nos tecidos arrugados dilatando os poros e obrigando o sangue a circular. As rugas são tecidos sem vida, porque falta a circulação, logo que o sangue circule desapparecem as rugas. Não existe nenhum creme que tire rugas. A unica é a Creme Fistol, porque contem Bismutho, é só o Bismutho que tira rugas e dá côr natural ás faces. As espinhas e os defeitos cutaneos desapparecem rapidamente, e a pelle fica suave, branca com o Creme Fistol. Segura bem o pó de arroz. Deposito: Drogaria Baptista, 1º de Março, 10. Perfumaria: Avenida e Bazin. S. Paulo: Galvão, rua S. João n. 145 e Drogaria Baruel. (4721)

PARTEIRAS

MME. GUIU, prof. parteira de Barcelona e Rio. Partos e outros trabalhos. Cons. 2 ás 6 hs. S. José, 27. Central 1127. Accéita parturientes, á r. Buarque de Macedo, 78, B. M. 104. (A 22767) 8

A SENHORA Está triste? As suas regras são dolorosas e irregulares, tome CAPSULAS SEVENKRAUT (Apiol — Sabina — Arruda) A' venda na Drogaria Huber. — R. 7 do Setembro, 61. (A 21510) 8

PROFESSORES

AULAS individuaes — Preparatorios e concursos — pelos prof. drs. Washington Garcia e Darcy Garcia. R. Quitanda n. 47 — De 4 horas em deante. (A 25064) 9

AULAS particulares de portuguez, arithmetica, escripturação com. — Rua São Pedro n. 145, sala 14. (A 25362) 9

AULAS DE CHAPEUS — Desejam ser chapeleiras com poucas lições? Systema rapido moderno. Capricho e perfeição. Cattete n. 94. Tel. B. M. 2701. (A 24892) 9

Cópias á machina e ao mimeographo; Sete de Setembro 107 ESCOLA URANIA. Tel. Central 751. — Traducções. (A 24866) 9

DACTYLOGRAPHIA, com inglez ou portuguez, 25$ mensaes, curso commercial, arithmetica, escript. mercantil, tachygraphia e linguas, ambos os sexos; Sete Setembro, 107. Escola Urania. Tel. 751 Central. (A 24866) 9

FRANCEZ pratico, facil, rapido. Conversações — Prof. francez, á r. do Carmo, 71. Faz traducções, cartas, etc. (A 25373) 9

INGLEZ nato ensina o seu idioma, theorico, Pratico e commercial; 7 Setembro 107, Escola Urania. (A 24864)

Leiloeiro Marçal
(Manoel Theophilo Marçal)
Escriptorio e Armazem:
Rua S. José, 63
Tel. Central 3988. (6420)

PROFESSORA diplomada pela Escola Normal de S. Paulo, com longa pratica, acceita alumnos em casas particulares. Informações, por obsequio, no quarto 29 do Hotel Aymoré. Tel. Central 1622. (A 24590) 9

PROFESSORA — Senhora com longa pratica de ensino, lecciona portuguez, historia, geographia, desenho, pintura, trabalhos manuaes, francez e inglez, pratica e theoricamente. Vae á casa dos alumnos. Chamados: tel. Ipan. 574. (A 25358) 9

VIOLINO E PIANO — Lecciona-se. Professor allemão, á rua Didimo n. XXXI, Villa Ruy Barbosa. (A 24209) 9

10$ mensaes. Dactylographia na ESCOLA IDEAL. Curso rapido e completo 50$000 Largo da Carioca, 6. (A 24921) 9

Estabelecimento Bancario

Precisa-se de um auxiliar activo e intelligente, com 20 á 30 annos, conhecedor dos serviços de escriptorio em geral. Exige-se bôa calligraphia. Cartas do proprio punho dando referencias, edade e nacionalidade, dirigidas á S. M. A., para o escriptorio deste jornal. (6659)

COPACABANA

Aluga-se a excellente casa com garage, recentemente construida, situada na rua Toneleros n. 40. (Praça Arcoverde). Póde ser vista a qualquer hora. (A 24949)

20:000$000

Acceita-se um socio para desenvolver um negocio que deixa 30 % mensaes, sendo o socio capitalista caixa do mesmo. Cartas neste jornal a Juvenal. (A 24945)

RODOLPHO VALENTINO

Almofadas pintadas, grande variedade abat-jours e tapeçarias. Casa Almeida. Rua Sete de Setembro, 178. (A 24905)

VENDEDOR — TYPOGRAPHIA

Precisa-se vendedor para typographia de primeira ordem, com pratica e boas relações na praça. Dar referencias e indicar pretensões, á rua Santo Antonio n. 6, 3º andar, com o sr. [illegible] (A 24873)

14.000 fogões e aquecedores a gaz novos vendidos e concertados

na Capital Federal, pela SOCIEDADE FEDERAL SUISSA, attestam a superioridade dos seus productos e trabalho perfeito e garantido. VENDAS A DINHEIRO E A PRAZO. Orçamentos gratis. Rua General Camara ns. 238 e 240. Chamar pelo telephone NORTE n. 3662. (A 24398)

RYPOTHECA — SUBURBIOS

Empresta-se dinheiro a juros modicos. Casa Bancaria Lafayette Bastos & Cia., á rua Buenos Aires, 46. (A 25372)

OURO

Compram-se ouro, prata velha, platina, brilhantes, dentes, dentaduras, postiças, etc. Paga-se bem. — Rua Sant'Anna numero 182. (A 21500)

JUROS DE BANCO

Promissorias e duplicatas de firmas commerciaes idoneas, descontam-se immediatamente. Informa-se com Silva, á rua Uruguayana, 43, 1º andar. (A 21481)

TYPOGRAPHIA

Por preços de occasião, para desoccupar logar, vendem-se uma machina de cortar papel com 82 c. de boca, e uma de imprimir, 43 x 28 ½ (interior da rama), para pedal e força motriz, em perfeito estado de funccionamento. Para ver e tratar com J. Esteves Pereira, á Avenida 15 de Novembro, 341, Petropolis. (A 25708)

Telephone Villa

Acceitamos offerta para o traspasse de um apparelho installado á rua Barão de S. Francisco Filho. Propostas para a mesma rua n. 168. (A 24836)

COPACABANA

Aluga-se casa mobilada com tres quartos, duas salas, etc., por seis mezes. Preço 600$000. Ver e tratar á rua Figueiredo Magalhães n. 116, casa 1. Informações: Telephone Ipanema 194 e Central 1703. (A 24948)

PHARMACIA

Vende-se uma bem montada e com laboratorio. Informa-se á Praça Tiradentes n. 64. (A 24915)

SOCIO

Commerciante estabelecido nesta praça com artigos de ferragens e materiaes de construcção, acceita um socio com o capital de quarenta contos. Informa-se á rua da Uruguayana n. 10, 2º andar, das 4 ás 6 horas da tarde. (A 24913)

CAMISAS SOB MEDIDA

Cuecas e pyjamas fazem-se a feitio modico, á rua Rodrigo Silva n. 15. TELEPHONE CENTRAL 1786. (A 24923)

Sarrafos usados

Vende-se qualquer quantidade a preços de occasião. — Tratar á rua Senador Vergueiro n. 147. (A 25380)

PREDIOS PARA COMMERCIO

Arrendam-se tres predios novos de dois sobrados cada um, todos com grandes fundos para armazens, na rua Riachuelo ns. 31, 33 e 35, podendo ser vistos todos os dias das 8 ás 1 6horas. Informações, na secretaria do Hospital, na mesma rua. (6591)

LULUS

Vendem-se e Tenoriffe n. O. na rua Ferreira Vianna, 49, loja. (A 24877)

SEDAS DE PETROPOLIS

da tecelagem de seda "Otto". Liquidação do stock existente no varejo da rua da Carioca, 42, 1º andar. Preços excepcionaes até o dia 15 de novembro. Não deixem de visitar o varejo. (A 24859)

PAPEIS

Para impressão, escrever, embrulho, industria, etc. Não compre sem primeiro vêr os preços reduzidos da "EMPREZA QUEIROZ". — Rua S. Pedro, 133 — Tel. Norte, 523. (6372)

Piano — Compra-se

Ou auto-piano urgentes, para particular, mesmo precisando reparos. — Phone 241 Villa. (A 24885)

ALUGA-SE

Uma boa casa com todas as commodidades para familia de tratamento, com grande quintal e bem situada, á rua das Saudades n. 12. Todos os Santos; bonde á porta. As chaves estão por favor na casa ao lado. — Trata-se na rua S. José n. [illegible] Casa Cunha Pinto, com o sr. Teixeira. (A [illegible])

PHARMACIA

Vende-se uma optima em subúrbio prospero, propria para medico que queira assumir a clinica de um collega que se retira. Bom contrato. Preço: quarenta contos. Informações: Evaristo Eyer & Cia. Andradas, [illegible] (A 25380)

RELOJOEIRO

Precisa-se de um bom official com urgencia; diaria de 15$000 para cima; informa-se na rua Marechal Deodoro, 123 — Nictheroy. (A 24849)

A's Exmas Senhoras

EMMAGRECER é o desejo de todas as pessoas gordas que quasi sempre soffrem do Estomago, prisão de ventre e de pouca saude, devido estar os seus intestinos desviado do seu logar, não podendo o mesmo funccionar normalmente; as cintas especiaes do Prof. Lazzarini tirando toda a gordura dando ao corpo fórma esbelta e elegante e permittindo todo o trabalho, são o remedio mais seguro para a cura da OBESIDADE sem o menor perigo. — Cintas abdominaes para ventre cahido, Hernia umbelical, inguinal, crural, Epigastrica, para os rins moveis, utero cahido, dilatação do ventriculo, gravidez, Post Operações de Lapanatomia, Appendicite, etc., etc.

O Prof. Lazzarini está completamente as ordens dos Srs. Medicos para a confecção de qualquer apparelho e encontra-se no seu Instituto, á Avenida Gomes Freire, 101, sobrado; das 9 da manhã ás 6 da tarde. Catalogos illustrados a disposição das pessoas interessadas. Visitas gratuitas.

OURO

Compra-se a 6$000 a gramma: Correntes, cordões, castões, ouro de dentes, objectos quebrados, etc.

Prata-Moeda

Republica, paga-se 60 % de agio. Antiga, paga-se 200 % de agio. Prataria a 1.000 rs. a gramma.

Dentaduras

Quebradas, dentes soltos, etc., compra-se e tambem se concerta.

O Rei do Ouro

PRAÇA TIRADENTES, 9, sob. (A 24928)

LOCOMOVEIS

CALDEIRAS

NIELING & SPIESER Ltda.
Engenheiros civis
S. PEDRO, 24 — RIO. (5768)

Nas principaes drogarias e perfumarias. (A 25095)

SENHORAS!

Usem em vossas lavagens diarias

GYROL

Em caixas com 20 papeis
Antiseptico — Desinfectante.

Remedio soberano nos corrimentos fetidos, inflammações do utero e ovarios, dôres dos ovarios, catarrhos do utero, colicas uterinas e na blennorrhagia da mulher.
Preço de caixa 6$000 — A venda em todas as drogarias e pharmacias. (5639)

CONSULTORIOS

Alugam-se consultorios á rua dos Ourives n. 43, desde 100$000. (A 24623)

O buraco

Venham ver o que os ladrões fizeram na
55, R. 7 de Setembro, 55
e aproveitem o desconto de 20 %

Pince-nez com grau a	2$500
Oculos com grau a	4$000
Oculos Harold Lloyd a	3$200
Relogios N. Omega para bolso	56$000
Relogios N. E. de Ferro, bolso, a	12$000
Relogios, ouro pulseira a	56$000
Despertadores	12$000

(6527)

NOVO TRATAMENTO DA

TUBERCULOSE

Resultados extraordinarios!...

Informações gratis a pedido. Escreva hoje mesmo aos Srs. L. & MUSOLINI, Caixa Postal 1688 — São Paulo. (9279)

VARZEA DE THEREZOPOLIS

Vende-se o predio em centro de terreno, sito á rua Parahyba n. 187, com duas salas, quatro quartos, quarto de banho com todos apparelhos sanitarios e mais dependencias. Trata-se á rua da Assembléa n. 38, com o sr. Mendes. (A 21892)

AGUA DE BELLEZA INSUPERAVEL

Indispensavel para tratamento da cutis. Repr.: A. Maia & Wagner. Rua dos Ourives n. 139, 1º andar. (6383)

POR 180$000! UMA MARAVILHA ALLEMÃ

MACHINAS DE ESCREVER
GUNDKA
ULTIMO MODELO — ESCRIPTA VISIVEL — FACILIMA DE APRENDER — LEVE, PORTATIL E INDESTRUCTIVEL
KOTTLECHNER & SCHMIDT
R. DOS OURIVES, 106-LOJA
C. POSTAL 1888 — RIO
NOS PEDIDOS DO INTERIOR O VALE POSTAL DEVE VIR INCLUIDO (5650)

Tracyl

Salvação dos livros

Infallivel contra as traças dos livros e cupins. Indispensavel ás livrarias, bibliothecas e as estantes dos estudiosos. Drogaria Giffoni. Rua Primeiro de Março n. 17. (1485)

CHACARA EM NICTHEROY

Vende-se, situada em bairro muito saudavel. Trata-se com o sr. Duarte, á rua do Rosario n. 73, Rio. (A 24777)

CAPAS PARA MOBILIAS

Na rua Senador Euzebio n. 75 — Aceitam-se encommendas pelo telephone Norte 1326. (A 24370)

Grande terreno á Avenida Rainha Elizabeth–Copacabana

Vende-se, em leilão, no sabbado, 2 de outubro, um grande terreno com 20,00 de frente por essa avenida, onde tem o n. 167 A; 24,00 de frente pela rua Joaquim Nabuco e [illegible] do leiloeiro PALLADIO, rua de São José n. 57 [illegible] (A 25303)

Hydrocele
Estreitamento da urethra

Cura radical por processo benigno sem operação cortante e sem o doente afastar-se de suas occupações diarias. Molestias, cirurgias em geral, especialmente dos apparelhos urinario e da geração. Hemorrhoidas. Clinica do Dr. Crissiuma Filho, rua Rodrigo Silva, 7. A's 14 horas. Tel. C. 5739. (1305)

COPACABANA

Aluga-se esplendido aposento, em casa de familia de tratamento, com o melhor ponto de Copacabana. Muito perto dos banhos de mar. Telephone Ipanema 1.666. (A 25213)

XADREZ

Precisa-se urgentemente de collaboradores para uma revista de xadrez, pagando-se conforme combinação. Respostas para a caixa do escriptorio desta folha, a XADREZ. (A 23900)

Casa mobilada

Passa-se uma em optimas condições [illegible] Telephone Central 5786. Praça Vieira Souto, 28. Esplanada do Senado. (6591)

CASA — COPACABANA

Aluga-se esplendida, 3 quartos, etc. Villa Inhangá, 30, bondes á porta; estará aberta. (A 25245)

Hemorrhoidas

Cura radical garantida por processo especial sem operação e sem dôr. Diagnostico e tratamento moderno das doenças do Intestinos, Rectum e Anus. — DR. RAUL PITANGA SANTOS — da Faculdade de Medicina; Passeio 56, sob., de 1 ás 5. (9437)

PHARMACIA

Precisa-se pratico muito habilitado. Trata-se na rua da Lapa, 35. (A 25226)

CASA

Aluga-se, tres quartos, tres salas, pequenas dependencias, 165$000. Rua Araujo Penna numero 80. (A 24510)

ALUGAM-SE

Confortaveis casas á rua Figueiredo de Magalhães n. 116, em Copacabana. Trata-se na agencia do Banco Commercial do Rio de Janeiro, rua Primeiro de Março, 81, 1º andar. (A 24699)

PREDIO

40 contos — "Bungalow" — tres [illegible] — Vende-se. Rua Professor Valladares, 63 — Andarahy. (A 25225)

SOBRADOS

Alugam-se os da rua Uruguayana n. 202, proprios para pensão ou escriptorios, acabados de reformar. Trata-se no 92. (A 24604)

RADIO

Telephonia e Telegraphia
Transmissão e Recepção.
Companhia Paulista de Material Electrico.
Rua São José, 76.
Rio de Janeiro. (2044)

CASA

Passa-se uma casa mobilada, por ter a familia de se ausentar do Rio. Vêr e tratar á Avenida Henrique Valladares n. 57 (Esplanada do Senado). (A 24592)

TELHAS

Typo Marselha — Artigo superior, [illegible] Rua General Camara, 172 [illegible] (A 24674)

PREDIO NO CENTRO

Vende-se [illegible] Rio Branco, 36, proximo á Avenida Gomes Freire [illegible] Villa 1907, das 8 ás 11 horas. [illegible]

AVISO

Ao dono da mobilia que está em deposito no Armazem [illegible] (A 24630)

Protecção

Cavalheiro deseja proteger moça [illegible] (A 25360)

Casa mobiliada em Ipanema

Aluga-se na rua 20 de Novembro, 303, para 6 a 12 mezes, com 4 quartos, tres salas, Telephones, etc., em grande jardim. Trata-se das 10 ás 12 horas. (A. 24601)

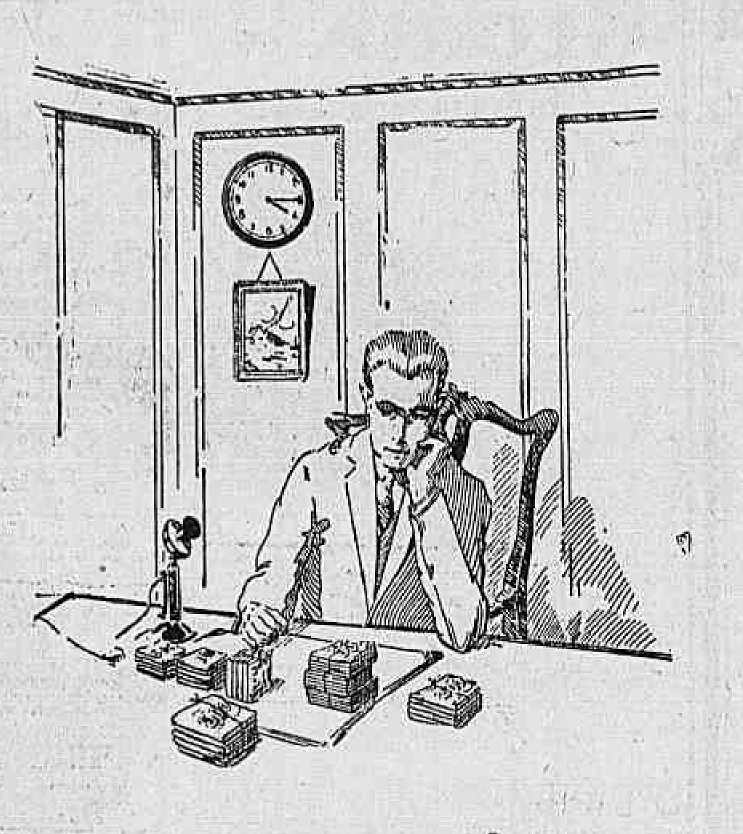

—"JA PASSAM DAS 3 HORAS..

os Bancos estão fechados e acabo de receber tanto dinheiro!"

Felizmente, a Casa Forte da "Sul America" está aberta das 9,30 ás 17 horas, todos os dias uteis, mesmo aos sabbados, e por 60$000 annuaes V. S. póde alugar um cofre onde poderá guardar seu dinheiro, durante a noite.

A melhor protecção possivel contra roubo, fogo e curiosidade alheia! (Lembre-se que um cofre particular não está a prova de fogo nem de ladrões).

A Casa Forte da "Sul America" é a maior e a mais moderna em todo o Brasil, estando convenientemente situada na esquina de Ouvidor com Quitanda, pleno Centro Commercial. (6650)

QUER GANHAR SEMPRE NA LOTERIA?

A Astrologia offerece-lhe hoje a RIQUEZA. Aproveite-a sem demora e conseguirá FORTUNA e FELICIDADE. Orientando-me pela data do nascimento de cada pessoa, descobri o modo seguro que, com minhas experiencias, todos podem ganhar na loteria, e jogo do Bicho sem perder uma só vez.

Milhares de attestados provam as minhas palavras. Mande seu endereço e 500 réis em sellos, para enviar-lhe GRATIS "O SEGREDO DA FORTUNA" Remetta este aviso — Endereço: Sr. Prof. P. Tong. Calle Pozos, 1369. Buenos Aires — Republica Argentina —
"Cite-se este Diario" — (A 23717)

QUEREIS GANHAR 1:000$000?

COMPRAE a louça "AÇOSMALTE"
A MAIS DURAVEL (PATENTEADA)
A MAIS BARATA
A MAIS ELEGANTE
A MAIS HYGIENICA

A ultima palavra em louça de cozinha
Superior a todas as louças estanhadas e esmaltadas nacionaes e estrangeiras

A Companhia "ALBA" offerece durante um anno o

PREMIO DE 1:000$000

por qualquer peça que, em uso legitimo e honesto, perder no fogo o revestimento interno antes de qualquer outra louça estanhada ou esmaltada — Experimentae!

A' venda em todas as boas casas

Fabricação de: Industrias Reunidas ALBA
Rio de Janeiro (9255)

PROMESSA!

Um cavalheiro que se curou de uma asthma terrivel, ensinará gratuitamente como conseguiu curar-se. Escrever para N. Musolino, Rua do Theatro, 4, S. Paulo. (12.937)

CASA

Aluga-se uma propria para familia de tratamento, com 2 pavimentos, centro de terreno, grande jardim, á rua Conde de Bomfim n. 599; ver e tratar no mesmo das 8 ás 2 horas. — Aluguel modico. (A 24817)

EMPREGADO

Offerece-se para balcão, para artigos de automoveis, grande conhecimento de peças de carros americanos. Attestado idoneo. Telephone Villa 1880. Vianna. (A 24832)

Hemorrhoidas

As hemorrhoidas trazem excitação nervosa, irregularidade na evacuação, má digestão, tonturas, vertigens, nervosismo, cansaço, dôres na evacuação e outros symptomas, que desapparecem rapidamente com o uso do conhecido

Pós Anti-hemorrhoidarios de Luiz Carlos

Basta usar 2 a 3 vidros, que em poucos dias ficará bom das hemorrhoidas. A venda em toda parte. (5748)

Drogaria Baptista e nas demais

HYPOTHECA

Empresta-se 200 contos a juros de 10 a 12 % ao anno, sobre predios em qualquer bairro, a partir de seis contos. Adeanta-se tambem dinheiro. Rua Uruguayana n. 96, 3º andar. — Edificio Almeida Rabello. (A 24872)

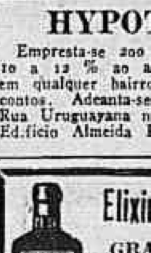

Elixir de Nogueira

GRANDE DEPURATIVO DO SANGUE

Para todas as molestias provenientes da SYPHILIS. Milhares de curados (2206)

CASA

Aluga-se uma com as seguintes accommodações: em parte terrea tem uma saleta e tres bons quartos, no primeiro pavimento tem duas salas, tres quartos e mais dependencias. 1 na Alice n. 23 (Laranjeiras). Aluguel 650$000. Ver das 13 ás 16 horas. Tratar á rua do Cattete, 283. (A 25378)

"915 Homœopatha"

EM TABLETTES

Medicamento approvado pelo Departamento Nacional de Saude Publica do Rio de Janeiro, empregado com efficacia contra as impurezas em todas as suas manifestações, taes como: rheumatismo, feridas, manchas da pelle, eczemas, empigens, espinhas, herpes, escrophulas, darthros, bubões, erysipelas, tumores, etc. Não tem dieta. Tubo: 3$000. Pedidos a Casa Huber, 7 de Setembro, 61 ou Granado & Cia., 1º Março, 14. (8821)

"MEDIUMS SOMNAMBULOS"

CAIXA POSTAL 2.258 — RIO DE JANEIRO

O Instituto Humanitario Medium Somnambulico dos "NEO INVISIVEIS", fornece meios a qualquer pessôa, de se tratar, gratuitamente, uma vez satisfeito o seguinte: Manifestações symptomaticas das molestias que sente — as causas e motivos — com explicações bem claras — endereço certo e um enveloppe já subscriptado e sellado para a resposta, afim de, por esta maneira, obter uma consulta rapida, conforme desejo.

Observação: — Correspondencia com os Mediums Somnambulos — Caixa Postal n. 2.258 — Rio de Janeiro. (9128)

ESCRIPTORIOS

Alugam-se os do primeiro andar do Cine Theatro Gloria. Trata-se na Cia. Brasil Cinematographica. — Avenida Rio Branco, 137, 1º. (5971)

APARTAMENTOS

Alugam-se, com frente para a praça Marechal Floriano, no edificio do Cinema Capitolio. Trata-se na Cia. Brasil Cinematographica, á Avenida Rio Branco n. 137, 1º andar. (5971)

"Formitonicum"

PODEROSO FORTIFICANTE
Abre o appetite, engorda e dá forças. Vende-se em todas as pharmacias.
Um vidro, 3$000
Depositario: Drogaria Pacheco, rua dos Andradas, 43.
Lab. Homoeopathico: Alberto Lopes, rua Eng. de Dentro 26. (11977)

Livraria Alves

Livros collegiaes e academicos. — RUA DO OUVIDOR, 166. (6377)

SOCIO

Chimico allemão procura socio capitalista com 20 a 30 contos, para explorar uma fabrica de oleos vegetaes, (Oleo de Ricino e côco de babassú), montada com todo capricho. Bom lucro e garantido. Offertas ao sr. Souza — Quitanda n. 72. (6949)

Não precisa saber musica!

Cithara ideal

Peçam prospectos descriptivos a Cunha Graça & Cia. Ouvidor 133. Rio. (4874)

CABELLEIREIRA

ONDULAÇÃO PERMANENTE
A UNICA ONDULAÇÃO DURAVEL OITO MEZES

Tingem-se cabellos em todas as côres: preto, castanho escuro, claro, louro, bronzeado, vermelho, acajú com Henné. Lavagem de cabeça. Ondulação Marcel. Massagens, manicure. Córta-se "A la garçonne" e "demi garçonne". Vendem-se postiços ultimos modelos. Trabalha-se em cabellos caidos. Vendem-se "Hennéline", tintura garantida e inoffensiva, em todas as côres. Caixa, 15$000. Vendem-se perfumarias estrangeira e nacional. Rua Sete de Setembro n. 134, sobrado. (Entrada pela loja). Tel. C. 1551. Mme. Augusta. (A 24920)

FORTALECENDO

Restabelece todas as funcções o
Vinho Tonico Phosphatado das Tres Quinas Bittencourt.
111, R. Uruguayana, 111
Ap. D. G. S. P., n. 51, 17-6-909 (6375)

NEGOCIOS

Sob caução, em conta propria, emprestimos, etc., rapido e discreto. — Phone 3676 Norte. (A 24876)

DINHEIRO

Emprestimos rapidos a proprietarios. Desconto de duplicatas e promissorias. Hypothecas em qualquer zona. Caução de mercadorias. Informa o sr. Mattos, á rua Santo Antonio n. 6, 3º andar. (Elevador). (A 24874)

BORDADORES

Tela chimica 6$000 o metro. Fio de ouro e prata 120$000 o kilo; na Casa Rubens. Uruguayana, 20. (A 24857)

Casa mobilada

Aluga-se ou traspassa-se uma boa e confortavel casa mobilada com tres quartos, duas salas e mais dependencias, á rua André Cavalcanti n. 9. (A 24835)

A' venda nas boas casas de moveis
Agencia: Praça Tiradentes, 85 (5539)

Tossís? Tomae BRONCHITAL

Ap. D. N. S. P. — N. 306 — 5/10/012.
Deposito: — RUA URUGUAYANA, 111. —
PHARMACIA BITTENCOURT. (4717)

Ner-Vita dá Força e Vigor

N. 102 (5600)

Caldeirão «Express»

Em 9 minutos cozinha Feijão, Cangica, Grão de bico, etc. Peçam prospectos

CASA GASSI

RUA QUINTINO BOCAYUVA, 27-A. — SÃO PAULO.

Annos continuados *de* utilidade

PARA accrescentar annos de utilidade e dar uma apparencia brilhante e nova a mobilia antiga, armações metallicas de cama, carrinhos de creancas, cestos, velocipedes e outros objectos usados, applique-se-lhes uma mão ou duas de Esmalte Sapolin de Acabamento de Porcelana, de qualquer das suas diversas côres. E facil de applicar e secca rapidamente, deixando uma superficie vitrea, de lindo effeito, nitida e propria á limpeza.

E' feito de modo a resistir a todas as influencias climatericas.

SAPOLIN CO. Inc.
(ANTES GERSTENDORFER BROS) — NOVA YORK, E. U. A.
ESMALTES, TINTAS, DOIRADURAS, VERNIZES (13251)

Melhore a illuminação do seu lar usando a

Lampada Philips Argenta

A' venda nas casa de 1ª ordem (10152)

VOSSA SENHORIA CANÇA FACILMENTE

Se tal succeder é que o vosso organismo necessita phosphatos. Sem os ter, em dose sufficiente, ser-vos-ha de todo impossivel restabelecer a depauperada saude, pois não aproveitareis a força precisa que vos traz o alimento. O

Phosphato Acido de HORSFORD

fornece os phosphatos na melhor e mais apropriada fórma, pois o sangue, d'elles se apropria com a maxima rapidez e os conduz a todas as partes do organismo e, com a maxima certeza, reconstroe os nervos, cerebro e corpo. Compre 1 vidro hoje mesmo em sua pharmacia.

8-49

O HORSFORD vem em dois tamanhos. V. S. pode usar o vidro menor ou maior. O vidro menor custa menos. (12179)

Os cofres "NASCIMENTO"

São o terror dos concorrentes e a guarda afiançada dos valores nelles guardados. Fabricas em São Paulo e no Rio de Janeiro.

Rua General Camara, 223
Telephone: Norte 3934. (11462)

Agentes Geraes: P. de Araujo & Cia. - R. S. Pedro 82 - Rio. (9791)

Material Electrico em Geral

Avisamos os Srs. electricistas que temos em Stock os ISOLADORES EXIGIDOS PELA LIGHT — S. Brum & Cia. RUA GENERAL CAMARA, 211 — Telephone N. 1609. (A. 24862)

LOTERIAS

CAPITAL FEDERAL

Extracção de hontem:

54.539	20:000$000
78.748	5:000$000
9.910	3:000$000
62.253	2:000$000
75.408	2:000$000

PREMIOS DE 1:000$000

46747 65418 36186

PREMIOS DE 500$000

67957 64435 18747 31542 72940 11848

PREMIOS DE 200$000

74042 61258 23379 19360 13611 67527 69310 36390 73531 46148 3357 4918

PREMIOS DE 100$000

29225 13923 70580 22969 46855 6917 65325 61923 35420 35732 59393 38629 65602 31376 31792 25346 12850 42980 58138 2507 16400 42921 42448 48440 16937 38448 28672 59570 210 10220 16355 17463 10278 12572 44462 5546 13059 26158 67271 21304 72950 55227 37016 39152 23722 60215 6687 52577 79855 30876 19999 66055 26321 49351 77884 25756 76521 10639 22769 16639 985 9965 66568

APPROXIMAÇÕES

54538	e	54540	400$000
78747	e	78749	300$000
9.909	e	9.911	200$000
62252	e	62254	100$000
75407	e	75409	100$000
46746	e	46748	50$000
65417	e	65419	50$000
36185	e	36187	50$000

DEZENAS

54531	a	54540	60$000
78741	a	78750	40$000
9.901	a	9.910	30$000
62251	a	62260	20$000
75401	a	75410	20$000
46741	a	46750	10$000
65411	a	65420	10$000
36181	a	36190	10$000

TERMINAÇÕES

Todos os numeros terminados em 9 têm 2$000.

LOTERIA DO ESTADO DO RIO

Systema de urnas e espheras — Fiscalizada pelo Governo do Estado. — Extracções ás 3 horas.

— HOJE — 25:000$000 — Inteiro 1$600. Meio $800.
SEXTA-FEIRA 50:000$000 — Inteiro 4$000. Quinto $800.

GRANDE E EXTRAORDINARIA LOTERIA
SEXTA-FEIRA, 15 DE OUTUBRO
100:000$000
INTEIRO, 16$000. VIGESIMO, $800.
VENDE-SE EM TODA A PARTE.

Concessionaria: COMPANHIA INTEGRIDADE FLUMINENSE — Rua Visconde do Rio Branco n. 499. Nictheroy (6645)

COMPANHIA DE LOTERIAS NACIONAES DO BRASIL

Extracções publicas, sob a fiscalização do Governo Federal, ás 2 1|2 horas e aos sabbados, ás 3 horas — RUA VISCONDE DE ITABORAHY N. 67 e 1º DE MARÇO N. 110 — (Edificio proprio).

Loteria do Estado de Pernambuco

HOJE — PLANO 3-4ª — HOJE
20:000$000 POR 1$600, EM MEIOS
AMANHÃ — PLANO 38-34ª — AMANHÃ
50:000$000
Por 4$000 em quintos
SABBADO — PLANO 16-100ª — SABBADO
A'S 3 HORAS DA TARDE
100:000$000
Por 8$000 em decimos

Os bilhetes para estas loterias acham-se á venda na séde da Companhia, á rua Primeiro de Março n. 110 (edificio proprio), que aceita e despacha com promptidão os pedidos do interior, acompanhados de mais 900 réis para o porte do Correio.

Blenorrhagia e suas complicações (cystite, prostatite, impotencia e rheumatismo) Cura radical — DR. JORGE A. FRANCO. Assistente do Instituto Oswaldo Cruz. — 15, Largo da Carioca, das 9 ás 11 e das 3 ás 7, todos os dias. Telephone Central 3128. (9652)

LOJA — *Precisa-se*

No centro ou immediações da Avenida Central, para negocio de varejo. — Resposta com indicação e preço para a Caixa Postal 2601, a L. S. A. 24588)

Moradia de graça!!!
HOTEL INGLEZ
Rua do Cattete 176

Alugam-se quartos independentes para casaes e solteiros com optima pensão pela insignificante diaria de 8$000 até 12$000.
Magnifico Parque — Banhos quentes, optimos salões com todo o conforto.

N. B. — Recebe-se Cias. Theatraes mediante condições favoraveis aos Srs. Emprezarios.

JUVENTUDE ALEXANDRE

DÁ VIGOR E MOCIDADE AOS CABELLOS
Restitue a côr primitiva aos cabellos brancos
Extingue a caspa. Combate a calvicie. De agradavel perfume.
Producto com 30 annos de invejavel existencia, premiado e licenciado
Seu uso é sempre util. Cuidado com as imitações nocivas.
Pelo Correio, 5$000 — Deposito • CASA ALEXANDRE • — Ouvidor, 148 - Rio
Peça e exija: JUVENTUDE ALEXANDRE (3785)

ASTHMA BRONCHITE ASTHMATICA

Os accessos agudos cedem promptamente, a expectoração é facilitada e a calma sobrevem com o PO' INDIANO DE GIFFONI.

Para os casos chronicos: GOTTAS INDIANAS DE GIFFONI — Vide o modo de usar no rotulo.

Encontram-se nas boas pharmacias e drogarias.

Deposito geral: DROGARIA GIFFONI — Rua 1º de Março n. 17 — Rio de Janeiro. (8708)

25$800!... superior par de sapatos ou borzeguins para Homem

CASA AZAMOR
Ouvidor, 55-Rio
PELO CORREIO MAIS 1$500 POR PAR (6202)

OURO E JOIAS

COMPRA-SE

Ouro paga-se a 3, 4 e 5$ a gramma. Platina 30$ a gramma. Prata moeda 80 % de agio. Pratarias antigas em obra a 200, 300 e 1$000 a gramma. Brilhantes a 2, 3 e 4 contos o quilate. Joias com brilhantes fazem-se grandes offertas.
THESOURO DO CASTELLO
RUA URUGUAYANA, 9, perto da Carioca. (A 24867)

TERRENO — RIO COMPRIDO

Vende-se um lote de 15 x 40, a 3 contos de réis o metro de frente. — Tratar com Lafayette Bastos & Cia., á rua Buenos Aires n. 46. Telephone Norte 1478. (A 25370)

PENSÃO

Rua Buarque de Macedo, 46. Beira Mar 1580. Confortaveis aposentos e cozinha de primeira ordem. (A 25366)

Jacarépaguá

Aluga-se, mobilada ou não, em centro de chacara bem arborizada e no melhor ponto de Jacarépaguá, excellente casa, com todo o conforto moderno, propria para pequena familia de tratamento. Não se aceitam pessoas doentes. Ver e tratar á Estrada da Freguezia n. 712, de quinta-feira em deante, das 14 ás 19 horas. Bondes á porta. (A 25349)

PIANO BECHSTEIN 1|4 DE CAUDA

Vende-se em perfeito estado. Ver e tratar á rua do Rezende, 196. (A 25383)

QUEM PRECISAR

de jazz ou orchestra para bailes, com ou sem piano, ou tres figuras para cima, dirijam-se a A. Sardinha, no escriptorio da P. da Republica, 93; tel. N. 7665, que será bem servido. (A 24820)

CASA — LEME

Alugam-se ou vendem-se dois confortaveis predios com todo conforto para familia de tratamento, á rua Barata Ribeiro ns. 16 e 18. Telephone Sul 2466. (A 24801)

PALACETE

Vende-se na rua Almirante Cockrane n. 95; para ver e tratar no mesmo, das 7 ás 12 horas e das 2 ás 6; não se aceita intermediarios. (A 24813)

PREDIOS — TERRENOS

Quer vender?
Quer comprar?
Quer hypothecar?
Procure, se tem urgencia, a Casa Bancaria Lafayette Bastos & Cia., á rua Buenos Aires n. 46. Tel. Norte 1478, que tem sempre grande numero de encommendas deste genero. (A 25372)

TERRENO — IPANEMA

Vende-se por 18 contos um lote de 10 x 50, na rua Prudente de Moraes. Tratar com Lafayette Bastos & Cia., á rua Buenos Aires n. 46. Telephone Norte 1478. (A 25369)

Pharmacia

Precisa-se um moço com pratica — Rua Silva Jardim, 117, Nictheroy. (A 25375)

COMPANHIA BRASIL CINEMATOGRAPHICA

ODEON — GLORIA

Viver de expedientes! Pode-se viver de expedientes, mas como

JOHNNY HINES

EM

O CAVADOR

garantimos que não haverá outro!
Venha vel-o e apromptc-se para RIR, mas RIR a mais não poder!
E' uma comedia explendida, em 7 partes da FIRST NATIONAL

Programma SERRADOR

No PALCO — A comedia original de Bambambam

Dois por Quatro

com Belmira de Almeida, Teixeira Pinto, e Manuel Durães
Direcção e scenarios de Luiz de Barros

BREVE — Um assombro! — Grande attracção! **Estréa** — das **9 Girls Americanas** — cantos, danças, mulheres lindas, corpos perfeitos

A Honra acima de tudo!

Amor, Glorias, Familia... tudo fica aquem da HONRA

Assim pensa

O Cadete

como nos mostra o querido

Richard Barthelmess

nesse film que ha cinco dias nos tem sido proporcionado pela

First National Pictures

E' um

Programma SERRADOR

No PALCO — O pot pourri da opereta

A Duqueza do Bal Tabarin

arranjo do Cav. DE TORRE — com um conjuncto artistico italiano

---

Companhia Brasil Cinematographica

GLORIA — Depois de amanhã

Pudera! — Educada no Alaska, — ella não temia o urso que encontrava no caminho — nem o homem que lhe julgava a belleza de facil acquisição...
Foi parar em NEW YORK — a gastar os milhões da venda de uma mina achada. Naturalmente suppuzeram que era facil a sua conquista... Pois uma

MULHER PERIGOSA

perigosissima — foi o que encontraram!

AILEEN PRINGLE — é essa MULHER PERIGOSA

Chester Conklin e **Lowell Shearman** — tomam parte nesse film da FIRST NATIONAL

No PALCO — ante o enorme successo despertado pelo novo genero — daremos um porpourri — da opereta

A Dansa das Libellulas

por um conjuncto de artistas italianos sob a direcção de Cav. DE TORRE

A First National Picture

Capitolio Imperio

HORARIO:
Drama: 2,20 — 4,20 — 6,20 — 8,20 — 10,20.
Comedia: 3,40 — 5,40 — 7,40 e 9,40.
Jornal: 2 — 4 — 6 — 8 e 10 horas.

HOJE

No Cinema do High-life Carioca

UM ESTUPENDO PROGRAMMA

A MANCHA DE UM CRIME

Um drama intensamente emocional, com
Norma Kerry
Marcelline Day
Lionel Barrymore
e o escol dos artistas da «METRO», distribuida pela

PARAMOUNT

Metro Goldwyn Pictures

Um film cujas scenas transcorrem nas terras gelidas do Norte, onde os homens têm pulsos de ferro e almas de gigantes, onde as paixões trovejam com a furia de cataclysmos entre as paredes do coração humano!

Em programma ainda:

O PACHORRENTO

Irresistivel comedia em 2 partes da PARAMOUNT, e

FOX-NEWS N. 40

Registro cinematographico dos grandes acontecimentos do mundo

HORARIO:
Drama: 2,10 — 3,50 — 7,10 — 8,50 — 10,30
Comedia: 3,20 — 5 — 6,40 — 8,20.
Jornal: 2 — 3,40 — 5,20 — 7 — 8,40 — 10,20.

HOJE

Um programma attrahente
Um lindo film da

PARAMOUNT

Entre Perfumes e Perfidias

COM
Warner Baxter
Esther Ralston
Kathlyn Williams
Mary Livingston
Larry Steers, etc.

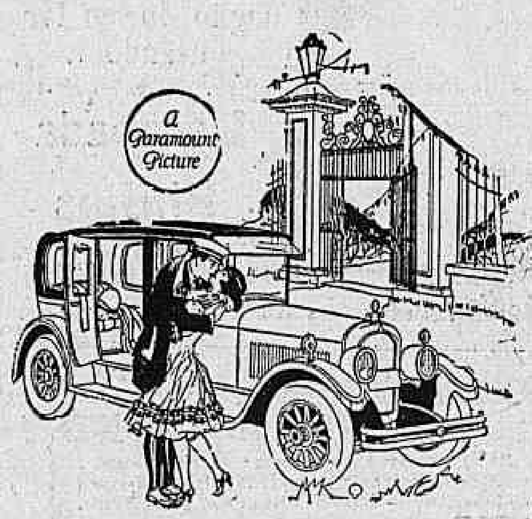

ELLE era d'alma tão nobre que recusava a ventura que ella lhe trazia por medo de que, acceitando-a, pudesse afastar da Adorada uma felicidade maior!
ELLA sorria ante a que elle chamava o seu sacrificio, certa de que o seu Amor saberia sobrepor-se ás convenções que tentavam roubar-lhe a suprema ventura: elle!

Como complemento do programma:
Engraçada comedia IMPERIAL-FOX em 2 partes

Um Sport do Demonio

— E —

Mundo em fóco n. 111

Grande revista da actualidade através do mundo

A SEGUIR

O Correio a Cavallo

Episodios dramaticos da historia dos Estados Unidos, com
Ricardo Cortez e
Betty Compson

O Amor não Morre!

Producção especial da METRO, com
Norma Shearer e
Charles Mack
Carmel Myers, etc.

BREVE — **O GUARANY** — BREVE

PARISIENSE

O CINEMA DOS «PROGRAMMAS DE OURO»

Uma pitoresca pesca aos maridos ricos numa elegante praia da Florida, cheia de millionarios e pequenas tentadoras.

HOJE

a esculptural

JANE WINTON

e centenas de banhistas adoraveis

num hilariante film em 7 partes da

Warner Bros

JACKLINE LOGAN - LOUISE FAZENDA

PROGRAMMA MATARAZZO

Segunda-feira

John Barrymore

reapparecerá em

Desiludido das mulheres

ao lado de

Coleen Moore

CINE THEATRO AMERICANO
Rua Copacabana 745. Tel. Ip. 623

HOJE:
NORMA SHEARER, IRENE RICH e MONTE BLUE
Paixão ardente
7 partes da "Warner Bros"
John Lowell, em
Grandes attracções
6 partes
e O Mundo em Fóco

VIUVAS ALEGRISSIMAS

Ultimos dias dos Funeraes de
Rodolpho Valentino

BREVE

Uma obra prima de Wagner

SIEGFRIED

num super-film da UFFA

HADDOCK LOBO
RUA HADDOCK LOBO N. 20
TELEPHONE: VILLA, 480

HOJE:
Uma producção grandiosa de arte
A Lua de Israel
Super-producção da "Metro Goldwyn" com Arlette Marshall
Dorothy Devore e Matt Moore, na alta comedia da Warner Bros
Uma intrusa encantadora
e O Mundo em Fóco

BRASIL
Rua Haddock Lobo 437 — Tel. Villa 2012

HOJE:
SESSUE HAYAKAWA em
A BATALHA
9 actos grandiosos
WILLIAM FAIRBANKS em
O Novo Campeão
drama em 5 actos, e o mais recente numero da Brasil-Actualidades

TIJUCA
Rua Conde de Bomfim n. 344 — Tel. V. 3655

HOJE:
A inesquecivel
BARBARA LA MARR, em
O HEROE
Um film maravilhoso da Vitagraph
BERT LYTELL e LILIAN RICH em
O Navio de Almas
FOX JORNAL
(6662)

CINE THEATRO CENTRAL

Empreza Pinfildi

HOJE — O primeiro Music-Hall Familiar do Brasil — Avenida Rio Branco 168. Tel. C. 4218 — HOJE
Na Tela, sempre super-producções e no Palco sempre novidade e grandes attracções

NA TELA

Diamond Programma apresenta
Fred Thomson
e o seu famoso cavallo Silver King em

Patas Trovejantes

Quinta Feira, 30 - Charles Paddock - na super-producção
Nove e tres quitos de segundo

NO PALCO

Grandiosas sessões familiares ás **3 hs. e 8 1|2**
Estréa de
Miss Vergan
Malabarista
Reentrée de
LA SOBERANA
Applaudida artista em seus brilhantes tangos
RAPOLI
Notavel-artista encyclopedico em numeros absolutamente novos
Ferreira da Silva
imitador brasileiro
Togo Banzai - **Trio Wagner**
acrobata japonez - cantos e bailes internacionaes
Miss Brooklyn
com os seus papagaios amestrados

NO PALCO

A's 5 1|2 e 10 1|2
Grandiosas sessões chics
Variedades, Cantos Ballets, Fantasias
EXITO DE:
Elena Antunes
Amalia Monteiro
Mary Lamas
Lola Ramos
Alicia Bard
20 coristas bailarinas - Attracções inilliares
Assombrosos scenarios
Riquissimas toilettes
Luxo — **Arte** — **Belleza**